

**PLAN DE DESARROLLO  
“UNIDOS CONSTRUIMOS FUTURO  
2016-2019”**

**MUNICIPIO DE SANTA ROSA  
DEPARTAMENTO DEL CAUCA**



**MAYO 1 DE 2016**

Apreciados Santarroseños. Inicia un nuevo período constitucional para la gestión del desarrollo de nuestro municipio reconocido por su oferta ambiental y autodenominado el “Municipio verde del macizo colombiano”, en esta ocasión, y bajo los principios de la construcción de democracia, construcción de paz y soportados en tres pilares fundamentales: paz, equidad y educación, asumimos grandes desafíos en la búsqueda constante de lograr el bienestar de nuestro territorio y el de nuestra comunidad en marcado en el desarrollo sostenible sin poner en riesgo las próximas generaciones.

El verdadero ejercicio participativo, la concertación, el dialogo permanente con líderes, la interacción con mujeres, hombres, niños, jóvenes, adultos mayores, población con capacidades diversa, víctimas del conflicto, asociaciones, academia, parques naturales, gremios, organizaciones comunitarias, etnias, y todos los actores interesados en apoyar el avance del desarrollo del territorio santarroseño, presenta como resultado nuestro Plan de Desarrollo “ Unidos Construimos Futuro 2016-2019”, documento que expresa el interés conjunto de luchar por el progreso y un futuro próspero y de grandes oportunidades para Santa Rosa-Cauca. Este documento es el manifiesto pleno de propósitos que pretenden aportar para la reducción de brechas sociales, soluciones a problemáticas relacionadas con pobreza, prestación de servicios de salud, educación, cultura, vivienda, generación de ingresos, productividad y sostenibilidad, seguridad alimentaria, equidad de género, atención a víctimas, discapacidad, infancia y adolescencia, gestión del riesgo, ambiente y protección del agua, modernización, conectividad y uso de las tecnología, entre otros y es también la invitación para que todos los santarroseños nos unamos para construir el futuro que nuestro municipio se merece enmarcado dentro de la importancia ambiental que este tiene sobre la región.

Nuestro mayor propósito está centrado en mejorar la conectividad y la movilidad del territorio Santarroseño, para que las veredas más distantes y dispersas de este municipio y en general el sur del departamento del Cauca tenga alternativas de desarrollo mediante la generación y mejoramiento de vías que serán determinantes para mejorar las condiciones de vida de la población. El municipio de santa rosa-Cauca debe contextualizarse en el campo de la conectividad y movilidad local, departamental y regional, teniendo en cuenta proyectos estratégicos como las vías de cuarta generación 4G de concesiones viales de Colombia, programa de infraestructura vial donde su objetivo principal es la competitividad y conexión del interior y el sur del país con Ecuador. Por tal motivo la administración y la población del municipio debe reunir esfuerzos para que interiormente se generen vías o corredores que visualicen la necesidad de priorizar esta problemática que repercutiría positivamente en el contexto general del municipio.

En el periodo 2016-2019 el municipio de Santa Rosa Cauca emprenderá cambios estructurales sobre la base de un modelo de gestión y administración pública, afianzado esencialmente en los principios de transparencia, pulcritud y democracia, garantizando fundamentalmente objetividad, racionalidad y equidad en la administración, gestión y ejecución de recursos haciendo de la inversión una acción gubernativa efectiva, gobernabilidad y gobernanza eficiente y eficaz que demuestre resultados en nuestro territorio y en nuestra comunidad.

Con aprecio

JAIME ALBERTO URRUTIA JOAQUI  
Alcalde Municipal

<b>EQUIPO DE GOBIERNO</b>
<b>JAIME ALBERTO URRUTIA JOAQUI</b> Alcalde Municipal
<b>LINDON LIOVER TINTINAGO</b> Jefe de Planeación.
<b>HECTOR FERNANDO ORTIZ</b> Secretario de Gobierno y Participación Comunitaria.
<b>RUTH STELLA RECALDE DAZA</b> Directora Administrativa y Financiera.
<b>LUZ MILA MACIAS MACIAS</b> Auxiliar Administrativo para el Despacho del Alcalde.
<b>TERESA DE JESUS GAVIRIA JOAQUI</b> Auxiliar Administrativo de la Oficina de Presupuesto.
<b>CIRO ALVEIRO RIVERA CHICANGANA</b> Almacenista
<b>YUDITH SORANYELI PEREZ GOMEZ</b> Auxiliar Administrativo para LA Oficina de Archivo y Correspondencia Municipal
<b>HOOBER FERNEY BOTINA LOPEZ</b> Conductor
<b>EIDER WILLINTON RUIZ</b> Celador-Casa Municipal
Y Equipo De Contratistas De Apoyo A La Gestión

<b>CONCEJO MUNICIPAL 2016-2019</b>
LIDIO ADALBERTO JIMÉNEZ CHICANGANA Presidente
GUSTAVO JIMÉNEZ Primer Vicepresidente
NÉSTOR ARNUBIO GUAMANGA ZEMANATE Segundo Vicepresidente
FRANCISCO CHINDOY MUTUMBAJOY
JEREMÍAS ALIRIO DELGADO ORDOÑEZ
NÉSTOR ARNUBIO GUAMANGA ZEMANATE
WILLINGTON OTOYA ORTIZ
DEIRO HERSAY JIMÉNEZ ANACONA
ARIEL ALFREDO GOMEZ ILES
GUSTAVO JIMÉNEZ CALVACHE
ANDERSON FELIPE MACÍAS

<b>CONSEJO TERRITORIAL DE PLANEACION 2016-2019</b>	
EYDER MILTON CORAL GUAMANGA	Sector Económico
MARTHA PUJIMUY SAMBONY	Sector Social
LUCIANO MUÑOZ	Sector Comunitario
NUBIA HOYOS	Sector Salud
JAVIER IMBACHI JIMENEZ	Sector Cultural
LEONARDO BAMBAGUE	Instituciones Educativas
GLADIZ LUCENA CALVACHE	Sector Medio Ambiente
EDIL GUAMANGA	Sector Educativo
ALBEIRO PIZO	Sector Salud
BENIGNO CHICANGANA GELPUD	Sector Indígena INGA
DIDIER ALBAN QUINAYAS	Indígena Yanacona

## TABLA DE CONTENIDO

REGISTRÓ FOTOGRAFICO TALLER PARTICIPATIVO SAN JUAN DE VILLALOBOS .....	16
REGISTRÓ FOTOGRAFICO TALLER PARTICIPATIVO VERDEYACO .....	17
REGISTRÓ FOTOGRAFICO TALLER PARTICIPATIVO DESCANSE .....	18
REGISTRO FOTOGRAFICO TALLER PARTICIPATIVO SANTA ROSA CABECERA MUNICIPAL ...	19
ENFOQUES DEL PLAN DE DESARROLLO DEL MUNICIPIO DE SANTA ROSA .....	20
RELACION, ARTICULACION Y ARMONIZACION CON LOS PLANES DE DESARROLLO NACIONAL Y DEPARTAMENTAL .....	21
CAPITULO I. DIAGNOSTICO INTEGRAL .....	22
1. DIMENSION SOCIAL: .....	22
1.1. GENERALIDADES GEOGRÁFICAS DEL MUNICIPIO .....	22
1.2. DIVISIÓN POLÍTICO ADMINISTRATIVA .....	23
1.3. CARACTERIZACION DEMOGRAFICA .....	25
1.3.1. POBLACIÓN ACTUAL .....	25
1.4. SECTOR POBLACION VUNERABLE .....	32
1.4.1. PRIMERA INFANCIA, INFANCIA Y ADOLESCENCIA .....	32
1.4.2. JUVENTUDES .....	38
1.4.3. VÍCTIMAS DEL CONFLICTO .....	40
1.5. GRUPOS ETNICOS: .....	43
1.5.1. RESGUARDOS INDÍGENAS .....	43
1.5.1.2. CENSO RESGUARDO YANAICONA .....	46
Por su parte el listado censal suministrado por el resguardo Yanaicon se tiene el siguiente consolidado: .....	46
1.5.2. NEGRITUDES .....	49
1.6. EQUIDAD DE GÉNERO Y MUJER .....	49
1.7. ADULTOS MAYORES .....	50
1.8. POBLACION CON CAPACIDADES DIVERSAS .....	52
1.9. EDUCACIÓN .....	54
Desagregación Coberturas en Educación 2014 .....	57

1.10.	SECTOR SALUD .....	59
1.10.1.	INFRAESTRUCTURA .....	59
1.10.2.	ANALISIS DE SITUACION EN SALUD .....	60
1.10.3.	COBERTURAS DE VACUNACIÓN .....	61
1.10.4.	TASA DE MORTALIDAD .....	62
1.10.5.	PRESTACION Y COBERTURA DE SERVICIO.....	63
1.11.	SECTOR CULTURAL .....	64
	Fotografía 8. Iglesia Vereda Descanse .....	65
1.12.	SECTOR DEPORTE, RECREACION Y APROVECHAMIENTO DEL TIEMPO LIBRE 65	
1.13.	Vivienda.....	67
1.13.1.	Viviendas en Alto Riesgo. ....	69
2.	DIMENSIÓN ECONÓMICA:.....	72
	INTEGRACION ECONÓMICA, EMPRENDEDORA Y SOSTENIBLE .....	72
2.1.	Sector Primario.....	72
2.1.1.	Subsector Agrícola.....	72
2.1.2.	Forestal .....	76
2.1.3.	Sector Pecuario .....	76
2.1.4.	Especies Menores.....	77
2.2.	Sector Secundario: Industria, Artesanía, Construcción.....	77
2.3.	Sector terciario: Comercio, turismo, transporte, comunicaciones, servicios del gobierno. ..	79
2.4.	Vías y Transporte .....	79
2.4.1.	Infraestructura Vial .....	80
2.4.2.	Tendencias y Potencialidades de Vías y Transporte.....	81
2.5.	COBERTURA ACUEDUCTO Y SANEAMIENTO BÁSICO.....	83
2.5.1.	Calidad del Agua.....	84
2.5.2.	Alcantarillado.....	86
2.6.	OTROS SERVICIOS DOMICILIARIOS .....	87
2.6.1.	Energía Eléctrica .....	87
2.6.2.	Aseo.....	87
2.6.3.	Telecomunicaciones.....	88
2.7.	JUSTICIA Y CONVIVENCIA CIUDADANA .....	89

3.	DIMENSION AMBIENTAL: .....	90
3.1.	Aseo y Residuos Sólidos .....	92
3.2.	Alcantarillado.....	92
3.3.	Relleno Sanitario.....	92
3.4.	Plaza de Mercado.....	93
3.5.	Matadero Municipal.....	94
3.6.	AREAS PROTEGIDAS DECLARADAS EN SANTA ROSA.....	94
3.6.1.	IDENTIFICACION DE PROBLEMAS A NIVEL AMBIENTAL EN LAS AREAS PROTEGIDAS DECLARADAS EN SANTA ROSA .....	98
3.6.2.	OTROS PROBLEMAS IDENTIFICADOS.....	99
3.6.3.	FENÓMENOS QUE PUEDEN REPRESENTAR AMENAZA O RIESGO.....	100
	IDENTIFICACIÓN DE ESCENARIOS DE RIESGO SEGÚN EL CRITERIO DE FENÓMENOS AMENAZANTES .....	101
	Identificación de Escenarios de Riesgo según el Criterio de Actividades Económicas y Sociales .....	103
	Identificación de Escenarios de Riesgo según el Criterio de Tipo de Elementos Expuestos .....	104
	Identificación de Escenarios de Riesgo según Otros Criterios .....	108
3.7.	CAMBIO CLIMATICO Y GESTION DE RIESGO DE DESASTRES MUNICIPIO SANTA ROSA CAUCA.....	108
3.8.	ESQUEMA ORDENAMIENTO TERRITORIAL MUNICIPIO SANTA ROSA CAUCA 110	
4.	DIMENSIÓN INSTITUCIONAL: .....	112
4.1.	SECTOR DESARROLLO INSTITUCIONAL .....	112
4.1.1.	MODELO ESTANDAR DE CONTROL INTERNO .....	112
4.2.	CAPACIDAD INSTITUCIONAL .....	114
	CAPITULO II. COMPONENTE ESTRATEGICO .....	120
4.3.	FINANZAS.....	115
4.4.	INFRAESTRUCTURA COMUNITARIA.....	117
4.5.	SECTOR PARTICIPACION COMUNITARIA .....	117
	COMPONENTE ESTRATEGICO.....	120

4.6.	VISION COMPARTIDA DEL DESARROLLO .....	120
4.7.	OBJETIVO DEL DESARROLLO TERRITORIAL .....	120
4.8.	PRINCIPIOS DEL PLAN DE DESARROLLO .....	120
4.9.	OBJETIVOS POR DIMENSION .....	122
4.10.	TEMAS POR EJES ESTRATEGICOS .....	122
4.11.	OBJETIVOS POR EJE ESTRATEGICO.....	123
4.12.	ARBOL DE PROBLEMAS DIMENSION SOCIAL .....	124
4.13.	ARBOL DE OBJETIVOS DIMENSION SOCIAL.....	128
4.14.	ARBOL DE PROBLEMAS DIMENSION ECONÓMICA .....	130
4.15.	ARBOL DE OBJETIVOS DIMENSIÓN ECONÓMICA .....	132
4.16.	ARBOL DE PROBLEMAS POR DIMENSIÓN AMBIENTAL .....	133
4.17.	ARBOL DE OBJETIVOS DIMENSION AMBIENTAL.....	133
4.18.	ARBOL DE PROBLEMAS DIMENSION INSTITUCIONAL .....	134
4.19.	ARBOL DE OBJETIVOS DIMENSIÓN INSTITUCIONAL.....	134
4.20.	MATRIZ DE INDICADORES Y METAS POR DIMENSION Y EJE ESTRATEGICO	135
CAPITULO III. PLAN DE INVERSIONES .....		152
5.	DIAGNÓSTICO FINANCIERO .....	153
5.1.	INDICADORES DE DESEMPEÑO FISCAL 2011-2014 .....	153
6.	ANÁLISIS DE LA DISPONIBILIDAD DE RECURSOS PARA EL PDT .....	153
6.1.	Comportamiento de los ingresos tributarios en el periodo 2012-2015.....	153
6.2.	Comportamiento de los ingresos no tributarios en el periodo 2012-2015.....	154
6.3.	Comportamiento de los ingresos de capital en el periodo 2012-2016.....	155
6.4.	Proyección Financiera 2016-2019 .....	156
6.4.1.	Metodología de la Proyección.....	156



1) Recopilación, organización y análisis de la información del presupuesto definitivo de ingresos, tomando los valores del recaudo efectivo de las vigencias 2012, 2013, 2014 y 2015.	156
6.5. Proyección Gastos de Funcionamiento.....	159
7. DEFINICIÓN DE LOS COSTOS DEL PLAN DE DESARROLLO POR PROGRAMA.....	161
7.1. Resumen de la matriz plurianual de inversiones por dimensión y por eje 2016-2019-cifras en millones de pesos.....	161
CAPITULO IV. SEGUIMIENTO Y EVALUACION AL PDT.....	167
8. JUSTIFICACIÓN TÉCNICA Y POLÍTICA. ....	167
8.1. Plan apto para el seguimiento y la evaluación. ....	167
8.2. Estructura de seguimiento y evaluación. ....	167
9. ESTRUCTURA DE SEGUIMIENTO.....	168
9.1. Productos de seguimiento.....	168
9.2. Rendición de Cuentas.....	170
9.3. Informe final de gestión y empalme. ....	170
9.4. Evaluación del Plan de Desarrollo.....	170
9.5. HERRAMIENTAS SUGERIDA PARA EL SEGUIMIENTO.....	170
BIBLIOGRAFÍA .....	173

## LISTA DE TABLAS

Tabla 1. Distribución Político Administrativa.....	23
Tabla 2. Estadística de población DANE .....	25
Tabla 3. Proyección Población general 2016-2020 .....	25
Tabla 4. Población por grupos de edad 2015.....	26
Tabla 5. Proyecciones por grupos de edad del cuatrienio 2016-2020.....	28
Tabla 6. Población mestiza según sisben 2015.....	30
Tabla 7. Población por sexo y edades según sisben 2015.....	31
Tabla 8. Primera Infancia, Infancia y Adolescencia 2016-2020.....	32

Tabla 9. Primera Infancia, Infancia y Adolescencia 2015 .....	32
Tabla 10. Programas e inversión ICBF primera infancia.....	33
Tabla 11. Los beneficiarios, según rango de edades se distribuyen así: .....	34
Tabla 12. Indicadores Básicos .....	35
Tabla 13. Atenciones Comisaria de familia 2015 .....	36
Tabla 14. Total beneficiarios Más Familias en Acción .....	38
Tabla 15. Población juvenil – 2015 .....	39
Tabla 16. Población por grupos de Edad (víctimas del conflicto) .....	41
Tabla 17. Población por Etnias (víctimas del conflicto) .....	41
Tabla 18. Población por Género (víctimas del conflicto) .....	42
Tabla 19. Población con capacidades diversas (víctimas del conflicto).....	42
Tabla 20. Población por etnias .....	43
Tabla 21. Población resguardos indígenas.....	43
Tabla 22. Población indígena municipio de Ranta Rosa 2015.....	44
Tabla 23. Distribución por género.....	45
Tabla 24. Distribución por género y ciclo vital .....	45
Tabla 25. Nivel de escolaridad .....	45
Tabla 26. Nivel de escolaridad por ciclo vital .....	46
Tabla 27. Profesión .....	46
Tabla 28. Distribución por género.....	46
Tabla 29. Distribución por género y ciclo vital .....	47
Tabla 30. Nivel de escolaridad .....	47
Tabla 31. Nivel de escolaridad por ciclo vital .....	47
Tabla 32. Profesión .....	48
Tabla 33. Población adultos mayores - 2015.....	50
Tabla 34. Relación de Beneficiarios Programa Adulto Mayor 2015 .....	51
Tabla 35. Indicadores población con capacidades diversas. ....	52
Tabla 36. Matricula por niveles 2014-2015.....	54
Tabla 37. Matricula por Modelos educativos - 2015 .....	55
Tabla 38. Matricula Etnias .....	55
Tabla 39. Matricula Población Especial .....	56
Tabla 40. Población Víctima .....	56
Tabla 41. Tasa de Cobertura Neta .....	57
Tabla 42. Infraestructura de salud parte alta.....	59
Tabla 43. Infraestructura de Salud Parte Media.....	60
Tabla 44. Morbilidad 2015.....	60
Tabla 45. Escenarios Deportivos en el Municipio .....	66
Tabla 46. Productos Agrícolas .....	73

Tabla 47. Conectividad vial.....	80
Tabla 48. Suministro de agua en el municipio.....	84
Tabla 49. Hidrografía.....	91
Tabla 50. Valoración Cuantitativa MECI.....	112
Tabla 51. Árbol de Problemas Dimensión Social.....	124
Tabla 52. Árbol de Objetivos Dimensión Social.....	128
Tabla 53. Árbol de Problemas Dimensión Económica.....	130
Tabla 54. Árbol de objetivos Dimensión Económica.....	132
Tabla 55. Árbol de Problemas Dimensión Ambiental.....	133
Tabla 56. Árbol de Objetivos Dimensión Ambiental.....	133
Tabla 57. Árbol de Problemas Dimensión Institucional.....	134
Tabla 58. Árbol de Objetivos Dimensión Institucional.....	134
Tabla 59. Matriz de Indicadores y Metas Dimensión Social.....	135
Tabla 60. Matriz de Indicadores y Metas Dimensión Económica.....	142
Tabla 61. Matriz de Indicadores y Metas Dimensión Ambiental.....	147
Tabla 62. Matriz de Indicadores y Metas Dimensión Institucional.....	150
Tabla 63. Resumen Plan de Inversiones según fuente de financiación.....	152
Tabla 64. Comportamiento de los Indicadores de Desempeño fiscal 2011-2014.....	153
Tabla 65. Comportamiento de los Ingresos Tributarios 2012-2015.....	154
Tabla 66. Comportamiento de los Ingresos No Tributarios 2012-2015.....	155
Tabla 67. . Comportamiento de los Ingresos de Capital 2012-2015.....	156
Tabla 68. Proyección de Ingresos Tributarios 2016-2019.....	157
Tabla 69. Proyección de Ingresos No Tributarios 2016-2019.....	158
Tabla 70. Proyección de Ingresos de Capital.....	158
Tabla 71. Proyección de ingresos para gastos de funcionamiento.....	159
Tabla 72. Recursos disponibles para Inversión 2016-2019.....	160
Tabla 73. Matriz Plurianual de Inversión por Dimensión.....	161
Tabla 74. Matriz plurianual de Inversión por Programa (cifras en millones de pesos).....	162
Tabla 75. Matriz Plurianual de Inversiones por Sector.....	164
Tabla 76. Producto del seguimiento al PDT.....	169

## LISTA DE GRAFICAS

Grafica 1. Población masculina vs femenina por rango de edades.....	27
Grafica 2. Pirámide poblacional por rangos de sexo y edad.....	29
Grafica 3. Fichas, Hogares Y Personas Censo Sisben.....	30

Grafica 4 Atenciones Comisaria de familia 2015 .....	37
Grafica 5. Víctimas del conflicto - 2015 .....	40
Grafica 6. Distribución de la población indígena por género .....	44
Grafica 7. Tasa cobertura en educación.....	57
Grafica 8. Cobertura de vacunación .....	61
Grafica 9. Tasa de mortalidad infantil .....	62
Grafica 10. Viviendas en zonas de Riesgo .....	69
Grafica 11. Distribucion del Riesgo de las Viviendas .....	70
Grafica 12. Cobertura Acueducto.....	84
Grafica 13. Calidad de Agua .....	84
Grafica 14. Indicadores de Desempeño Integral.....	114
Grafica 15. Organigrama de la Institución.....	115

#### LISTA DE MAPAS

Mapa 1. Municipio de Santa Rosa.....	22
Mapa 2. División Político Administrativa del Municipio de Santa Rosa.....	24
Mapa 3. Conectividad Regional .....	81

#### LISTA DE FOTOGRAFIAS

Fotografía 1. Taller Participativo San Juan De Villa Lobos .....	16
Fotografía 2. Taller Participativo Verdeyaco .....	17
Fotografía 3. Taller Participativo Descanse.....	18
Fotografía 4. Taller Participativo Santa Rosa Cabecera Municipal .....	19
Fotografía 5. Población masculina vs femenina por rango de edades.....	27
Fotografía 6. Hogar grupal, pequeños Santa Rosa-Cauca.....	34
Fotografía 7. Programa Adulto Mayor .....	51
Fotografía 8. Iglesia Vereda Descanse .....	65
Fotografía 9. Viviendas Con Diseños Arquitectónicos Coloniales Casco Urbano Santa Rosa, Yço Vereda Descanse .....	68
Fotografía 10. Vivienda En Riesgo Vereda La Agencia.....	70
Fotografía 11. Puentes De Conectividad Municipio De Santa Rosa Cauca .....	82
Fotografía 12. Relleno Sanitario Cabecera Municipal Santa Rosa Cauca.....	93
Fotografía 13. Plaza De Mercado Cabecera Municipio Santa Rosa Cauca.....	94

## PROCESO PARTICIPATIVO DEL FORMULACIÓN PLAN DE DESARROLLO PARA LA IDENTIFICACION Y PRIORIZACION DE PROBLEMAS CONSTRUCCION DEL DIAGNÓSTICO

Teniendo en cuenta la metodología para llevar a cabo el proceso de formulación del plan de desarrollo y con el objeto de identificar las problemáticas que presentan las diferentes veredas del municipio y recolectar información primaria, se realizó trabajo de campo con procesos participativos con el apoyo directo de toda la administración Municipal en cabeza de la Oficina de Planeación, para vincular toda la población, organizaciones sociales, grupos poblacionales y diferentes sectores que hacen parte del territorio santarroseño recopilando información de manera directa y detallada.

La metodología adelantada está en el marco de la formulación del plan de desarrollo nacional y departamental, de tal forma que se pueda articular con los proyectos y estrategias de orden local regional y nacional, de esta manera se adelantaron cuatro talleres participativos conformando doce (12) mesas de trabajo según las dimensiones y ejes estratégicos determinados para el plan de desarrollo. Las convocatorias se instalaron en sitios estratégicos que posibilitaron el desplazamiento de la población logrando una alta participación y convocatoria de la comunidad así como presencia del sector de salud, docentes y rectores de algunas instituciones educativas, parques nacionales naturales, fuerza pública, comerciantes de las zonas, representantes del honorable concejo municipal, entre otros actores del municipio.

TALLER PARTICIPATIVO No. 1. Sábado 5 de marzo de 2016 lugar de Reunión San Juan de Villalobos

SITIO DE REUNION	VEREDAS	
San Juan de Villalobos	1.Santo Domingo	7.San Eduardo
	2.La Petrolera	8.Las Palmeras
	3.La Quebradona	9. San Juan
	4.La Esmeralda	10.Sajonia
	5.Santa María	11.Buenos Aires
	6. La Floresta	12.Betania

TALLER PARTICIPATIVO No. 2. Domingo 6 de marzo de 2016: Lugar de Reunión VERDEYACO

SITIO DE REUNION	VEREDAS	
Verdeyaco	1.El Dorado	8.Mandiyaco
	2.Verdeyaco	9.Villamosquera
	3.La Concepción	10.Diamante Alto
	4.Santa Marta	11.Signo Carmelo
	5. La Floresta	12.Tandarido
	6..San José	13.San Carlos
	7.San Gabriel	

TALLER PARTICIPATIVO No. 3. Martes 8 de marzo de 2016: Lugar de Reunión descanse

SITIO DE REUNION	VEREDAS	
Descanse	1.Santa Clara	6.Cascajo
	2.La Isla	7.La Esperanza
	3.Descanse	8. El Encanto
	4. La Marquesa	9. La Primavera
	5. La Cristalina	10. Comunidades Indígenas de mandiyaco, santa marta y San José

TALLER PARTICIPATIVO No. 4. Domingo 13 de Marzo de 2016: Lugar de Reunión Cabecera Municipal Santa Rosa

SITIO DE REUNION	VEREDAS	
Santa Rosa	1.Santa Rosa Z.U.	9.La Soledad
	2.La Agencia	10.Curiaco
	3.La Tarabita	11.San Andrés
	4.Bombonal	12.Los Andes
	5.El Chontillal	Veinte de Julio
	El Carmelo	EL Placer

Mesas de trabajo instaladas por zona:

**MESA 1:** Posconflicto, Atención Integral a Víctimas, DDHH, Seguridad y convivencia

**MESA 2:** Primera infancia, infancia, adolescencia, juventud.

**MESA 3:** Personas mayores, personas con capacidades diversas, mujeres, y otros

**MESA 4:** Población indígena Y Negritudes

**MESA 5:** Salud

**MESA 6:** Educación y Tics

**MESA 7:** Cultura, deporte aprovechamiento del tiempo libre

**MESA 8:** Vivienda

**MESA 9:** Agropecuario, pesca, minería sustentable, turismo, artesanos, Emprendimiento, tecnología, tecnificación, transformación de la producción

**MESA 10:** Vías, servicios publico domiciliarios (energía eléctrica, agua potable, saneamiento, gas domiciliario y tránsito y transporte

**MESA 11:** EO T, Ordenamiento Territorial, Conservación ambiental y gestión del riesgo, Desarrollo ambiental sostenible y sustentable

**MESA 12:** Desarrollo institucional, Atención al usuario y rendición de cuentas y modernización de la administración pública, Promoción de las participación comunitaria, control social y cultura ciudadana.

Las mesas de trabajo representadas por la comunidad, la administración municipal y el grupo de formulación del plan de desarrollo, adelantaron el ejercicio participativo utilizando como instrumento metodológico un formato o matriz donde se busca como resultado la priorización de las problemáticas por mesa temática.

MESA 1.

POBLEMAS	CAUSAS	CONSECUENCIAS	PRIORIZACION	POSIBLES SOLUCIONES	ACTORES QUE INTERVIENEN

Los talleres participativos cumplieron con los objetivos planteados en cuanto a la consecución de información y acercamiento a la comunidad, priorizando problemáticas según los cuatro talleres adelantados en cada zona y las mesas de trabajo representadas, la participación en todas las mesas temáticas fue activa, dinámica, sin desconocer que hubo poca participación en algunas mesas debido que la población tiende a priorizar las problemáticas más gruesas como la salud, educación o vivienda; dejando a un lado la primera

infancia, el adulto mayor entre otros ejes que aparentemente o por idiosincrasia de la comunidad se resta importancia.

## REGISTRÓ FOTOGRAFICO TALLER PARTICIPATIVO SAN JUAN DE VILLA LOBOS



Fotografía 1. TALLER PARTICIPATIVO SAN JUAN DE VILLA LOBOS



## REGISTRÓ FOTOGRAFICO TALLER PARTICIPATIVO VERDEYACO



Fotografía 2.Taller Participativo Verdeyaco

## REGISTRO FOTOGRAFICO TALLER PARTICIPATIVO DESCANSE



Fotografía 3. Taller Participativo Descanse

### UNIDOS CONSTRUIMOS FUTURO

Centro Administrativo Municipal (CAM) Dirección: Calle 5 # 5-41 Santa Rosa - Cauca  
Teléfono: 57- 2 - 3106845957 Correo electrónico: [contactenos@santarosa-cauca.gov.co](mailto:contactenos@santarosa-cauca.gov.co)  
Horario de atención: De lunes a viernes de 8:00 a.m a 12:00 m y de 2:00 p.m a 6:00 p.m

**REGISTRÓ FOTOGRAFICO TALLER PARTICIPATIVO  
SANTA ROSA CABECERA MUNICIPAL**



**Fotografía 4. Taller Participativo Santa Rosa Cabecera Municipal**

## ENFOQUES DEL PLAN DE DESARROLLO DEL MUNICIPIO DE SANTA ROSA

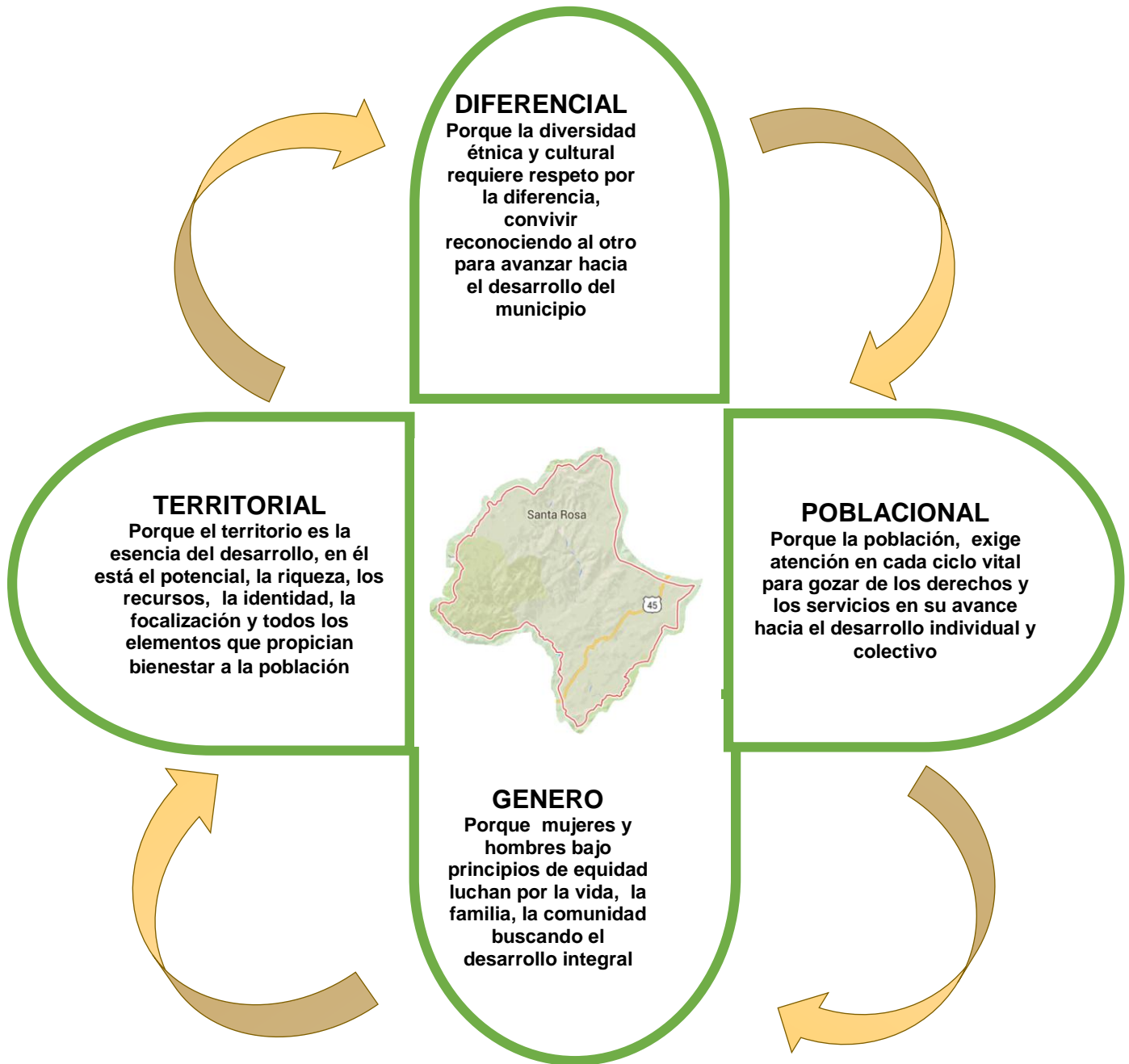

**RELACION, ARTICULACION Y ARMONIZACION CON LOS PLANES DE DESARROLLO NACIONAL Y DEPARTAMENTAL**

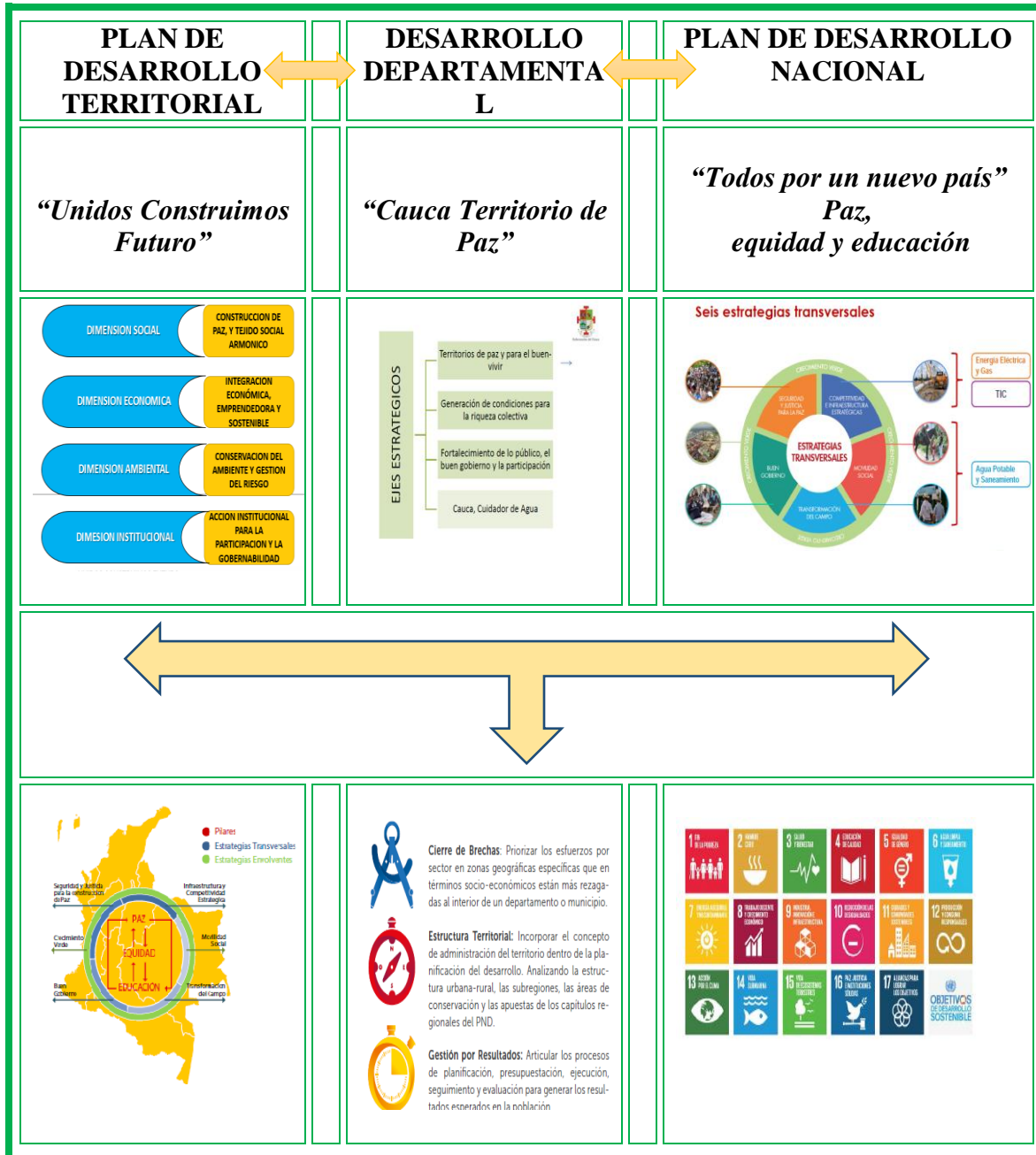

## CAPITULO I

### DIAGNOSTICO INTEGRAL

#### 1. DIMENSION SOCIAL:

#### CONSTRUCCION DE PAZ, Y TEJIDO SOCIAL ARMONICO

##### 1.1. GENERALIDADES GEOGRÁFICAS DEL MUNICIPIO

El Municipio de Santa Rosa-Cauca, reconocido generalmente como la Bota Caucana está localizado en la estrella hídrica más importante de Colombia conocida como EL MACIZO COLOMBIANO, esta área ha sido catalogada por la Unesco como reserva de la biósfera, es un área estratégica a nivel nacional e internacional, dado su significado para la producción de agua, la biodiversidad y los ecosistemas, área que por su conformación especial representa una de las regiones con más posibilidades de desarrollo en Colombia, pero también, con grandes problemas que pueden llevarla a un proceso de degradación acelerada.

Santa Rosa-Cauca se encuentra ubicado al Sur-Occidente del territorio Colombiano, en el sur del departamento del Cauca, a 270 kilómetros de la capital del Departamento (Popayán). Tiene una extensión de 3.198 kilómetros cuadrados (Km<sup>2</sup>). Una de sus particularidades está dada por la división de su territorio en dos Zonas; La Zona Alta que tiene un área de extensión de 1.926 Km<sup>2</sup> y la Zona Media con una extensión de 1.272 Km<sup>2</sup>, las cuales se determinan por las condiciones geográficas, particularmente por sus dificultades de conectividad y carencia de vías de acceso entre ellas y con la cabecera municipal.



Mapa 1. Municipio de Santa Rosa

Fuente : igac.

## 1.2. DIVISIÓN POLÍTICO ADMINISTRATIVA

El Municipio de Santa Rosa-Cuca por sus características geográficas define dos grandes zonas: bota alta y media bota, las cuales agrupan a los corregimientos de El Carmelo y Descanse, y San Juan de Villalobos y Santa Marta respectivamente.

La extensión territorial del municipio tiene su mayor porcentaje en la zona rural con 99,96 %, y la zona rural corresponde al 0,04% de la extensión del territorio. Su zona rural tiene cuarenta y siete (47) veredas las cuales se distribuyen en los 4 corregimientos, tal como aparece en la tabla siguiente:

**Tabla 1. Distribución Político Administrativa<sup>1</sup>**

ZONA	CORREGIMIENTO	N°	VEREDAS	ZONA	CORREGIMIENTO	N°	VEREDAS
ALTA	EL CARMELO	1	Santa Rosa	MEDIA	SAN JUAN DE VILLALOBOS	24	Santo Domingo.
		2	Los Andes			25	La Petrolera
		3	San Andrés			26	La Quebradona
		4	Curiaco			27	La Esmeralda
		5	La Soledad			28	Santa Maria
		6	El Placer			29	San Eduardo
		7	El Veinte de Julio			30	San Juan de Villalobos
		8	El Carmelo			31	Las Palmeras
		9	El Chontillal			32	Sajonia
		10	El Bombonal			33	Buenos Aires
		11	La Tarabita			34	Betania
		12	La Agencia			35	El Dorado
		ALTA	DESCANSE			13	La Marquesa
14	La Cristalina			37	La Concepcion		
15	El Encanto			38	San Gabriel de los azules		
16	La Primavera			39	Santa Marta		
17	Santa Clara			40	Mandiyaco		
18	La Isla			41	Villamosquera		
19	El Cascajo			42	Fronteriza		
20	Resguardo San Jose			43	Tandarido		
21	La Esperanza			44	San Carlos		
22	Santa Rita			45	Signo Carmelo		
23	Descanse			46	El Diamante		
FUENTE : EOT						47	San José de los Azules

<sup>1</sup>NOTA: En el corregimiento de El Carmelo aparece Santa Rosa, lo que genera una inconsistencia por que se refiere a la cabecera municipal. En el corregimiento de Descanse se encuentra localizado el cabildo Yanacona. En el corregimiento de San Juan de Villalobos se encuentran localizadas las veredas la Florida y la Floresta. (En trámites para personería jurídica).



Mapa 2.División Político Administrativa del Municipio de Santa Rosa

Fuente: Consejo Municipal para la Gestión del Riesgo de Desastres



### 1.3. CARACTERIZACION DEMOGRAFICA

#### 1.3.1. POBLACIÓN ACTUAL

Según el Departamento Administrativo Nacional de Estadística DANE, para el año 2015, el municipio de Santa rosa, tenía una población total de 10.480 habitantes, la cual equivale al 0,8% del total de población del departamento del cauca. Este municipio cuenta en su cabecera con un total de 1.900 habitantes que corresponde al 18,13% del total de su población, es decir, que la zona rural alberga a 8.580 habitantes que corresponden al 81,87% del total de la población municipal.

De esta población, 5.158 son hombres y 5.322 mujeres, es decir, la población masculina es de un 49,22% frente a un 50,78% del género femenino.

Su población económicamente activa corresponde a 5992 personas, que oscilan entre los 15 a 59 años, y representan el 57,17%, lo que indica que la población económicamente dependiente o inactiva es de 4.488 personas que corresponden al 42,83% del total de habitantes del municipio de Santa Rosa-Cuca.

**Tabla 2. Estadística de población DANE**

Total población en el municipio	10.480
Porcentaje población municipal del total departamental	0,8%
Total población en cabeceras	1.900
Total población resto	8.580
Total población hombres	5.158
Total población mujeres	5.322
Población (>15 o < 59 años) - potencialmente activa	5.992
Población (<15 o > 59 años) - población inactiva	4.488

Fuente: DANE 2015

Las proyecciones DANE, de la población para el cuatrienio 2016-2019 indican que se tendrá una población de 10.587 al inicio del período administrativo y 10.872 en la terminación del mismo en el año 2019, es decir que se aumentará en 285 personas.

**Tabla 3. Proyección Población general 2016-2020**

AÑO	2015	2016	2017	2018	2019	2020
<b>TOTAL</b>	10.480	10.587	10.688	10.780	10.872	10.951
CABECERA	1.900	1.929	1.958	1.985	2.011	2.036
RESTO	8.580	8.658	8.730	8.795	8.861	8.915

Fuente: DANE 2015

De igual manera, para el mismo período la proyección de la población se distribuye en edades simples de la siguiente manera:

**Tabla 4. Población por grupos de edad 2015.**

Grupos de edad	2015		
	Total	Hombres	Mujeres
<b>Total</b>	<b>10.480</b>	<b>5.322</b>	<b>5.158</b>
0-4	1.237	633	604
5-9	1.111	574	537
10-14	1.127	575	552
15-19	1.063	539	524
20-24	924	465	459
25-29	818	420	398
30-34	716	365	351
35-39	635	321	314
40-44	535	270	265
45-49	509	261	248
50-54	450	233	217
55-59	342	171	171
60-64	310	153	157
65-69	254	125	129
70-74	189	94	95
75-79	140	68	72
80 Y MÁS	120	55	65

Fuente: DANE 2015

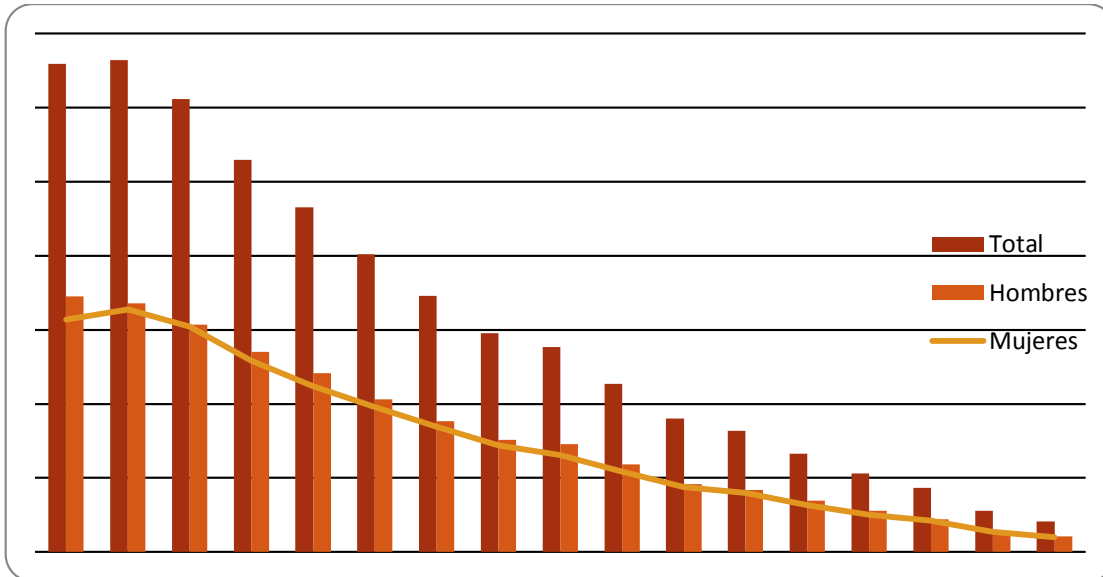

**Grafica 1. Población masculina vs femenina por rango de edades.**



**Fotografía 5. Población masculina vs femenina por rango de edades.**

Tabla 5. Proyecciones por grupos de edad del cuatrienio 2016-2020

Grupos de edad	2016			2017			2018			2019			2020		
	Total	Hombres	Mujeres	Total	Hombres	Mujeres	Total	Hombres	Mujeres	Total	Hombres	Mujeres	Total	Hombres	Mujeres
<b>Total</b>	<b>10.587</b>	<b>5.371</b>	<b>5.216</b>	<b>10.688</b>	<b>5.410</b>	<b>5.278</b>	<b>10.780</b>	<b>5.450</b>	<b>5.330</b>	<b>10.872</b>	<b>5.493</b>	<b>5.379</b>	<b>10.951</b>	<b>5.531</b>	<b>5.420</b>
0-4	1.246	637	609	1.257	643	614	1.267	647	620	1.276	652	624	1.283	656	627
5-9	1.099	569	530	1.094	567	527	1.090	564	526	1.090	563	527	1.089	560	529
10-14	1.103	565	538	1.076	552	524	1.046	539	507	1.018	526	492	992	515	477
15-19	1.068	542	526	1.065	541	524	1.057	538	519	1.044	532	512	1.026	525	501
20-24	940	471	469	954	477	477	971	486	485	984	494	490	991	501	490
25-29	826	423	403	838	426	412	845	427	418	856	430	426	868	434	434
30-34	728	372	356	740	378	362	754	385	369	767	393	374	777	397	380
35-39	648	328	320	657	332	325	666	337	329	674	342	332	683	347	336
40-44	548	276	272	565	284	281	584	293	291	600	301	299	616	310	306
45-49	510	260	250	512	259	253	511	258	253	516	258	258	523	261	262
50-54	465	241	224	477	246	231	488	250	238	495	251	244	501	253	248
55-59	359	180	179	379	190	189	402	203	199	426	216	210	445	226	219
60-64	316	155	161	318	155	163	320	155	165	325	158	167	333	162	171
65-69	263	128	135	272	131	141	282	135	147	288	138	150	294	140	154
70-74	196	96	100	206	100	106	213	102	111	221	105	116	228	107	121
75-79	145	70	75	146	70	76	146	70	76	149	71	78	155	73	82
80 Y MÁS	127	58	69	132	59	73	138	61	77	143	63	80	147	64	83

Fuente: DANE 2015



Gráfica 2. Pirámide poblacional por rangos de sexo y edad

Fuente: DANE 2015

La pirámide poblacional muestra expansión en la población menor de cinco años, se comprime levemente en la población entre los 5 y 10 años al igual que en edades de 10 a 14, lo cual indica una tendencia de disminución leve e la población en estos ciclos vitales. La gráfica muestra que la pirámide empieza a comprimirse paulatinamente en la población a partir de los 24 años. Esto indica que la población tiende a disminuir en las poblaciones adultas mayores. Se denota un comportamiento similar entre hombres y mujeres.

La población actual según el censo del SISBEN base certificada a Diciembre de 2015 es de 4.443 habitantes distribuidos así: en la Cabecera Municipal 890 habitantes y en la Zona Rural 3.553 habitantes.

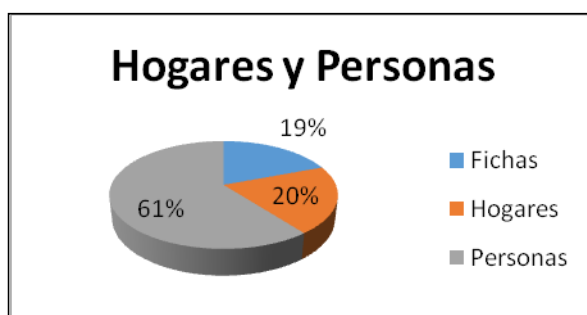

**Grafica 3. Fichas, Hogares Y Personas Censo Sisben**

Es importante anotar que la estimación de la población para el año 2015, consolidada a partir de la información del Sistema de Información de Potenciales Beneficiarios de Programas Sociales Sisben para la población mestiza y de los listados censales para la población indígena, difiere de la estimada por el DANE.

**Tabla 6. Población mestiza según sisben 2015**

		TOTAL	HOMBRES	MUJERES
<b>MESTIZOS</b>	NO CERTIFICADA	4673	2436	2237
	CERTIFICADOS-DIC-2015	4443	2333	2110
	CERTIFICADA-ENE-2016	4434		

**Tabla 7. Población por sexo y edades según sisben 2015**

<b>EDAD</b>	<b>TOTAL</b>	<b>HOMBRES</b>	<b>MUJERES</b>
0-4	313	153	160
5-9	398	202	196
10-14	438	218	220
15-19	515	294	221
20-24	408	208	200
25-29	347	178	169
30-34	318	163	155
35-39	299	160	139
40-44	270	145	125
45-49	219	115	104
50-54	210	127	83
55-59	165	78	87
60-64	144	84	60
65-69	103	54	49
70-74	101	56	45
75-79	98	51	47
80-...	97	47	50
<b>TOTAL</b>	<b>4443</b>	<b>2333</b>	<b>2110</b>

Al comparar la población del SISBEN con la población del DANE existe una gran diferencia, lo que permite asumir que la población de Santa Rosa es fluctuante o por falta de acceso a servicios como los de Salud se sisbeniza en municipios fronterizos a pesar de que reside dentro del Municipio de Santa Rosa-Cauca.

## 1.4. SECTOR POBLACION VUNERABLE

### 1.4.1. PRIMERA INFANCIA, INFANCIA Y ADOLESCENCIA

De acuerdo con las proyecciones de población DANE

**Tabla 8. Primera Infancia, Infancia y Adolescencia 2016-2020**

AÑO	2016			2017			2018			2019		
	Grupos de edad	Total	Hombres	Mujeres	Total	Hombres	Mujeres	Total	Hombres	Mujeres	Total	Hombres
<b>Total</b>	<b>10.587</b>	<b>5.371</b>	<b>5.216</b>	<b>10.688</b>	<b>5.410</b>	<b>5.278</b>	<b>10.78</b>	<b>5.450</b>	<b>5.330</b>	<b>10.872</b>	<b>5.493</b>	<b>5.379</b>
0-4	1.246	637	609	1.257	643	614	1.267	647	620	1.276	652	624
5-9	1.099	569	530	1.094	567	527	1.090	564	526	1.090	563	527
10-14	1.103	565	538	1.076	552	524	1.046	539	507	1.018	526	492

Fuente DANE (PROYECCIONES)

Conforme a la información capturada se realizó un análisis con base en la población correspondiente al año 2015:

**Tabla 9. Primera Infancia, Infancia y Adolescencia 2015**

Grupos de edad	2015		
	Total	Hombres	Mujeres
<b>Total</b>	<b>10.480</b>	<b>5.322</b>	<b>5.158</b>
0-4	1.237	633	604
5-9	1.111	574	537
10-14	1.127	575	552

Fuente DANE

La primera infancia se conforma por 1237 personas, que corresponden al 11,8% de la población total, de los cuales 633 es decir el 51,2% son hombres y 604 o sea el 48,8% son mujeres. La infancia está representada por 1111 personas, 574, es decir 51,6% son hombres y 537 es decir el 48,4% son mujeres. Por parte los adolescentes son 1127, 539 hombres y 524 son mujeres, 47,8% y 46,2% respectivamente. Esta población incluye mestizos, indígenas y negros.

Según los datos del Sisben la primera infancia tiene 313 personas, 153 hombres, y 160 mujeres; los infantes son 398, 202 hombres y 196 mujeres, y los adolescentes son 953 personas, 512 hombres y 441 mujeres.



Los programas de atención integral a la primera infancia que se tienen implementados se resumen de acuerdo a la siguiente relación:

**Tabla 10. Programas e inversión ICBF primera infancia**

DETALLE DEL SERVICIO	UNIDADES	CUPOS	USUARIOS	META FINANCIERA
ASISTENCIA A LA PRIMERA INFANCIA A NIVEL NACIONAL.	20	512	542	839.485.521
ASISTENCIA A LA PRIMERA INFANCIA A NIVEL NACIONAL.	20	512	542	839.455.521
HCB-AGRUPADOS INSTITUCIONAL-TRADICIONAL	3	36	36	52.190.970
DESARROLLO INFANTIL EN MEDIO FAMILIAR CON ARRIENDO FAMILIAR INTEGRAL	7	350	350	633.125.325
HCB FAMI FAMILIAR TRADICIONAL	2	30	60	22.287.466
HCB TRACIONAL COMUNITARIO	8	96	96	131.861.760
PREVENCIÓN Y PROMOCION PARA LA PROTECCIÓN INTEGRAL DE NNA AL NIVEL NACIONAL	12	300	300	105.189.250
PREVENCIÓN Y PROMOCION PARA LA PROTECCIÓN INTEGRAL DE NNA GENERACIONES CON BIENESTAR	4	100	100	25.186.050
SERVICIOS DE POLITICA SOCIAL PREVENCIÓN DE GENERACIONES CON BIENESTAR PARA LA ATENCION Y REPARACION INTEGRAL DE LAS VICTIMAS ETNICOS	8	200	200	80.403.200
Total Municipio SANTA ROSA	32	812	842	905.054.771

Fuente: ICBF

Se tiene en total 32 unidades de atención, 3 hogares agrupados, 7 hogares en medio familiar con arriendo, 2 hogares de bienestar tradicionales, 8 hogares comunitarios tradicional comunitarios, 4 para prevención y promoción generaciones de bienestar, 8 para prevención y promoción integral para víctimas éticos, servicios que permiten una cobertura de 842 niños y niñas de la primera infancia, cifra que corresponde al 68% de las 1.237 personas de la población DANE 2015. La inversión de esta atención es de \$ 905.054.711 en el año.

La población de la infancia, infancia y adolescencia presenta dificultades con relación a su protección integral las cuales se ven reflejadas con los siguientes datos.

Con la estrategia de cero a siempre tiene 350 beneficiarios: 37 gestantes, 30 lactantes, 283 niños y niñas los cuales se distribuyen así: 50 beneficiarios en la cabecera municipal, 150 en Mandiyaco y 150 en San Juan de Villalobos.

**Tabla 11. Los beneficiarios, según rango de edades se distribuyen así:**

De 6 a 11 meses	28
De 1 a 3 años	208
De 4 a 5 años	41
Madres Lactantes	39
Mujeres Gestantes	34

Fuente: Sispro

Los indicadores generales relacionados con las realizaciones de los niños, niñas y adolescentes son los siguientes:



**Fotografía 6. Hogar grupal, pequeñines Santa Rosa-Cauca**

**Tabla 12. Indicadores Básicos**

Indicadores	AÑO	Línea base		
		Momento de vida		
		Primera Infancia	Infancia	Adolescencia
Tasa de mortalidad en menores de 1 año (por 1.000 nacidos vivos)	2014	0,0	NA	NA
Tasa mortalidad en menores de 5 años (por 1.000 nacidos vivos)	2014	33,9	NA	NA
Tasa de mortalidad por EDA (Enfermedad Diarreica Aguda) en menores de 5 años	2014	0,0	NA	NA
Tasa de mortalidad por ERA (Enfermedad Respiratoria Aguda) en menores de 5 años	2014	1,41 / 0,0	NA	NA
Tasa de mortalidad fetal	2014		NA	NA
Mortalidad en niños, niñas y adolescentes por malaria (Casos)	2014	0,0	0.0	0.0
Mortalidad en niños, niñas y adolescentes por dengue (Casos)	2014	0		
Tasa de mortalidad menores de 18 años por causas externas (tasa por 100.000 habitantes)	2014	NA		NA
Tasa de mortalidad en menores de 18 años asociada a VIH/SIDA	2014	NA	NR	NR
Razón de mortalidad materna (por 100.000 nacidos vivos)	2014		NA	NA
Porcentaje de atención institucional del parto por personal calificado	2014	69,86	NA	NA
Porcentaje de nacidos vivos con cuatro o más controles prenatales	2014	66,18	NA	NA
Porcentaje transmisión materno -infantil del VIH	2014	0,0	NA	NA
Incidencia de Sífilis Congénita	2014	1587,30		
Cobertura de inmunización con pentavalente (DPT y Hepatitis) tres dosis en niños y niñas menores de 1 año	2014	68,10	NA	NA
Cobertura de inmunización contra el triple viral (TV) de un año	2014	76,80	ND	ND
Cobertura de vacunación VPH - Virus del Papiloma Humano - niñas desde 9 años en adelante	2014	NA		
Porcentaje de afiliados al régimen contributivo menores de 18 años	2014	36,77		
Cobertura de acueducto	2014	54,5%		
Cobertura de viviendas con servicio de alcantarillado	2014	80% zona urbana		

Fuente: Sispro

Indicadores	AÑO	Línea base		
		Momento de vida		
		Primera Infancia	Infancia	Adolescencia
Prevalencia de desnutrición crónica o retraso en talla para la edad en menores de 5 años	2014	ND	NA	NA
Prevalencia de desnutrición global o bajo peso para la edad en menores de 5 años	2014	ND	NA	NA
Prevalencia de exceso de peso en niños, niñas y adolescentes	2010	4.5	NA	NA
Porcentaje de niños con bajo peso al nacer	2014	1,47	NA	NA

Fuente: Sispro

Con relación a los casos atendidos en la comisaría de familia, que están relacionados con la atención de menores se tiene la siguiente relación.

**Tabla 13. Atenciones Comisaria de familia 2015**

CAUSA DE CONSULTA	FRECUENCIA
Custodia y Cuidado Personal	19
Alimentos	11
Reconocimiento	5
Víctima de Violencia Sexual-Abuso Sexual	4
Maltrato	3
Situación de Calle	2
Hijos de Padres que se Encuentran Privados de la Libertad por Orden Judicial	2
Problemas del Consumo de Sustancias Psicoactivas	1
<b>TOTAL CASOS 2015</b>	<b>47</b>
Custodia y Cuidado Personal	19

Fuente: Comisaría de Familia-2015

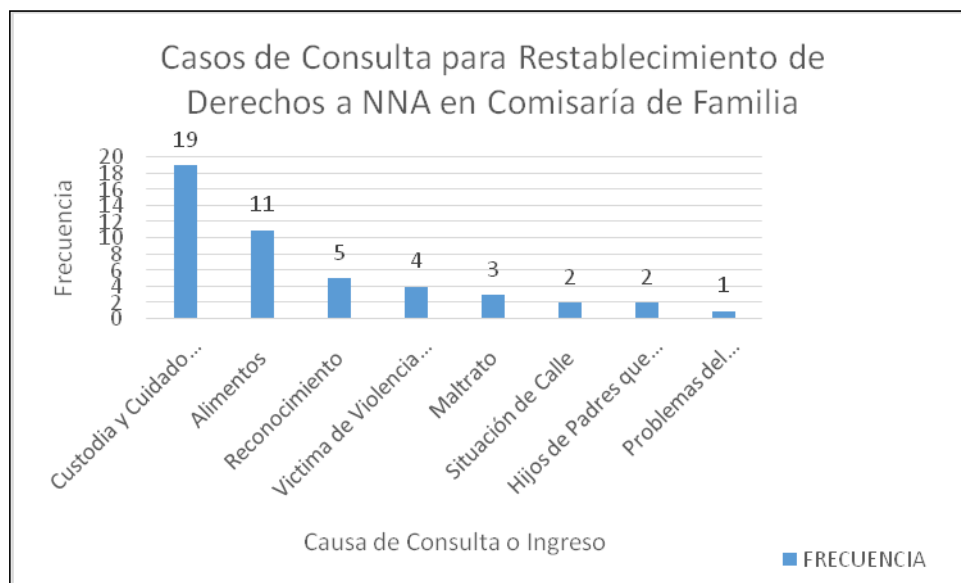

**Grafica 4 Atenciones Comisaria de familia 2015**

Fuente: Comisaría de Familia-2015

La comisaría indica que para el año 2015 se atendieron 47 menores de los cuales 19 o el 40% consultaron por custodia y cuidado personal, y 11, es decir el 23,4% por alimentos, víctimas de abuso sexual el 8% con 4 casos, y el 10% es decir 5 casos por reconocimiento. Cifras que se relacionan directamente con situaciones que afectan las realizaciones de los niños en el entorno familiar. Es importante resaltar que para la atención integral de los niños la entidad territorial como garante de derechos y responsable de las realizaciones no tiene el equipo interdisciplinario que se requiere en la dependencia de la comisaría, carece de los servicios de psicología y de trabajo social, razón por la cual las atenciones en el marco del cumplimiento de la Ley 1098 de 2006 de tiene serias limitaciones para el adecuado manejo de los casos atendidos.

De acuerdo con los talleres participativos realizados con la comunidad, se manifiesta de manera generalizada en los corregimientos marginados y más alejados de la cabecera que los niños y niñas de la primera infancia, infancia y adolescencia no tiene acceso a programas de ocupación del tiempo libre, los cuales se ofrecen de manera continua aunque mínima en la cabecera municipal, y su limitación para el acceso es la ausencia de vías y caminos carretables pues los que existen son caminos y trochas mulares a través de los cuales se llega a la cabecera luego de 8 y 10 horas de camino. En estas condiciones es imposible que los niños, por ejemplo de las zonas de San Juan de Villalobos, Descanse, Verdeyaco y otras, logren participar de los pocos programas orientados a esta población para promoción del arte, la cultura, el deporte como alternativa de la adecuado ocupación del tiempo libre.

Se pretende entonces descentralizar los programas en mención para que lleguen a cada corregimiento y ofrezcan los servicios en mención con la intención de agrupar la población de las zonas y participen de dichos programas.

Las problemáticas de riesgos de salud mental por consumo de sustancias psicoactivas, cigarrillo y alcohol se presenta en la cabecera municipal, y en San Juan de Villalobos, zonas donde se presenta mayor dinámica por su ubicación geográfica y tránsito de población. A pesar que no se tienen cifras estadísticas la comunidad reconoce que los niños y adolescentes se exponen a situaciones de riesgo de dichos sustancias.

La prestación de servicios de salud y educación por su parte, se describen en los sectores respectivos, pero se aclara que el municipio debe realizar esfuerzo altos en lo que se refiere a cobertura neta de educación media y tasa de mortalidad infantil, tal como se observa en eso acápite. No se cuenta con la política pública de infancia y adolescencia formulada.

Los programas de atención especial para adolescentes y jóvenes se realizan especialmente en las áreas de cultura y deporte aunque su cobertura es mínima. Se atienden alrededor de 200 niños y niñas de infancia y adolescencia y 300 adolescentes con beneficios varios, con relación salud y educación la cobertura general para la población de estos ciclos vitales es significativa, algunos indicadores en particular tienen tendencia a la baja y están relacionados con el cierre de brechas.

A nivel de familia, el programa más representativo es Más Familias en Acción:

**Tabla 14. Total beneficiarios Más Familias en Acción**

GRUPO POBLACIONAL	FAMILIAS	TOTAL MENORES	MENORES NUTRICION	MENORES EDUCACION	MENORES DE 0-5 AÑOS	TOTAL VALOR LIQUIDADO
DESPLAZADOS	73	140	30	110	22	59.601.800
SISBEN	333	600	185	415	149	274.905.550
RED UNIDOS	184	301	81	220	66	134.025.250
<b>TOTAL</b>	<b>590</b>	<b>1041</b>	<b>296</b>	<b>745</b>	<b>237</b>	<b>468.532.600</b>

Fuente: Construcción Propia, Secretaria de Gobierno

#### 1.4.2. JUVENTUDES

La población juvenil del municipio se estima para el 2015, según DANE aproximadamente en 2.200 personas, es una población para la cual han sido pocas las acciones gubernativas adelantadas. No se cuenta con política pública formulada, no se tienen grupos organizados,

no se ha conformado la plataforma juvenil y se presume según la información los padres que residen en los municipios, se hacen grandes esfuerzos económicos para enviar a los jóvenes a estudiar a ciudades capitales, debido a la gran dificultad de acceso a servicios de educación superior que se presentan en el municipio, nuevamente, las limitaciones de acceso por inexistencia de vías, dificultades de acceso a internet especialmente de las zonas marginadas y retiradas como Descanse, San Juan de Villalobos entre otras es una de las causas fundamentales de la problemática de acceso a servicios y programas orientados a esta población.

Similar situación ocurre con el acceso a servicios de cultura, y deporte y a todos aquellos que se orientan como una alternativa de la adecuada ocupación del tiempo libre, son pocos los programas que se han orientado al respecto, sin datos o registros estadísticos precisos, sin embargo, es claro establecer que los jóvenes de las zonas marginadas no tiene posibilidad de beneficios con relación los programas en mención. Luego las alternativas para cambiar esta situación se centran en la descentralización de programas y en el mejoramiento de vías y caminos que corten las distancias y garanticen la conectividad entre las zonas rurales y la cabecera municipal.

Los problemas relacionados con consumo de sustancias psicoactivas se presentan con mayor frecuencia y riesgo en la zona rural centros poblados menos marginados ubicados sobre vías principales o que cuentan con vías de acceso carreteables.

**Tabla 15. Población juvenil – 2015**

Grupos de edad	2015		
	Total	Hombres	Mujeres
<b>Total</b>	<b>10.480</b>	<b>5.322</b>	<b>5.158</b>
15-19	1.063	539	524
20-24	924	465	459
25-29	818	420	398

Fuente: DANE, 2015

### 1.4.3. VÍCTIMAS DEL CONFLICTO

Santa Rosa es un municipio reconocido en el marco del conflicto armado como un territorio expulsor de población víctima. Ha sufrido los rigores de la violencia generado por el conflicto entre el Estado y grupos al margen de la Ley, por lo cual se tiene población en condición de víctima residente y por fuera del municipio.



Grafica 5. Víctimas del conflicto - 2015

Fuente: Red Nacional de Información 2015

**Víctimas Registradas:** El total de personas incluidas en el Registro Único de Víctimas – RUV es de 1.213,

**Víctimas de Conflicto Armado:** Son 1067 las víctimas que manifestaron en su declaración, ser victimizadas por hechos en el marco del conflicto armado en Colombia.

**Víctimas Sentencias:** 146 son las víctimas incluidas en cumplimiento de la Sentencia C280 y Auto 119 de 2013. **Sujeto de Atención y/o Reparación:** 902 son las víctimas que al no encontrarse en ninguno de los grupos que se presentan en el siguiente ítem, pueden acceder a las medidas de atención y reparación establecidas en la Ley.

**Víctimas Directas de Desaparición Forzada, Homicidio, Fallecidas y no Activas para la Atención:** Son 155 víctimas que por distintas circunstancias no pueden acceder efectivamente a las medidas de atención y reparación, En este grupo se incluyen las víctimas fallecidas a causa del hecho victimizante o que han sido reportadas como fallecidas en otras fuentes de



información. También se incluyen las personas sin documento de identificación o con números de documento no válidos. Además se clasifican como no activas para la atención, las personas víctimas de desplazamiento forzado que no han solicitado ayuda humanitaria.

La caracterización de la Unidad de Víctimas, se muestra de la siguiente manera.

**Tabla 16. Población por grupos de Edad (víctimas del conflicto)**

EDAD ACTUAL	PERSONAS
Entre 0 y 5 años	36
Entre 6 y 11 años	92
Entre 12 y 17 años	172
Entre 18 y 28 años	207
Entre 29 y 60 años	345
Entre 61 y 100 años	118
Sin información	153

Fuente: RNI 2015

Por su parte, atendiendo al enfoque étnico, se tiene la siguiente información:

**Tabla 17. Población por Etnias (víctimas del conflicto)**

ETNIA	PERSONAS
Ninguna	1.121
Indígena	78
Negro(a) o Afro colombiano(a)	10
Gitano(a) ROM	4

Fuente: RNI 2015

Finalmente, atendiendo al enfoque de género, la Unidad de víctimas presenta las siguientes cifras:

**Tabla 18. Población por Género (víctimas del conflicto)**

GENERO	PERSONAS
MUJER	635
HOMBRE	558
No Informa	20

Fuente: RNI 2015

En concordancia con información disponible en la Subdirección RNI, se presenta la distribución concerniente a las personas víctimas con discapacidad y sin ella:

**Tabla 19. Población con capacidades diversas (víctimas del conflicto)**

Discapacidad	Personas
Con discapacidad	70
Sin discapacidad	1143

Fuente: RNI 2015

La misma fuente de información RNI, muestra que los hechos victimizantes con mayor porcentaje que se han evidenciado en el municipio son el desplazamiento forzado, amenazas, pérdida de bienes muebles o inmuebles, homicidios, tortura y secuestros.

Para la atención integral de esta población, se cuenta con el Plan de Atención Integra a las Víctimas PAT, el cual debe ser ajustado y actualizado. No existe un proceso de caracterización de las víctimas y los planes de contingencia deben ser actualizados.

En cuanto a los procesos organizativos se conocen 3 organizaciones de víctimas las cuales tienen representación en el mesa municipal de víctimas, sin embargo, se hacen necesario sus fortalecimiento, especialmente porque las condiciones de dispersión del municipio y la dificultad del acceso a servicios, proyectos y programa que permitan avanzar en el restablecimiento y restitución de derechos.

Respecto a programas de vivienda y generación de ingresos que son las prioridades más representativas de esta población no se tienen avances significativos, ello implica procesos de articulación y gestión para contribuir a la solución de estas problemáticas.

## 1.5. GRUPOS ETNICOS:

El municipio de Santa Rosa se caracteriza por su diversidad cultural y étnica, estos diferentes grupos poblacionales se caracterizan por su organización, participación activa dentro de los diferentes procesos que se presentan en el municipio resaltando su sentido de pertenencia sobre el territorio y cuidado del medio ambiente, según el dane se distribuye así:

**Tabla 20. Población por etnias**

Total población indígena	1.221
Total población negro, mulato o afrocolombiana	166
Población Rom	-
Población Raizal	-
Población palenquera o de basilio	-

Fuente: DANE, 2015

EL 25% de la población del municipio se cataloga como indígena, el 3,7% dice pertenecer a la afrocolombiana.

### 1.5.1. RESGUARDOS INDÍGENAS

En el municipio podemos encontrar tres (3) resguardos indígenas que cuentan con una población de 554 habitantes según informe del Departamento Nacional de Estadística (DANE). La comunidad indígena del municipio perteneciente a la etnia Yanacona e Inga se encuentra localizado en 3 asentamientos en Mandiyaco, Santa Marta y Descanse, organizados a través de los cabildos de San José, Descanse, Cascajo, Santa Marta, Mandiyaco, San Carlos y Tandarido.

**Tabla 21. Población resguardos indígenas**

Resguardos indígenas en el municipio (2015)	3
Población en resguardos indígenas(2014)	554
SISBEN(2015)	2114

Fuente DANE

Tabla 22. Población indígena municipio de Ranta Rosa 2015

			HOMBRES	MUJERES
<b>INDIGENAS</b>	INGA SAN JOSE	156	80	75
	MANDIYACO	158	76	81
	SAN CARLOS	201	104	97
	SANTA MARTHA	149	72	77
	SIGNO CARMELO	161	84	77
	TANDARIDO	151	75	76
	YANAONA DESCANCE	432	217	215
<b>TOTAL INDIGENAS</b>		<b>1408</b>		

Fuente: DANE 2015

### DISTRIBUCION DE LA POBLACION INDIGENA POR GENERO

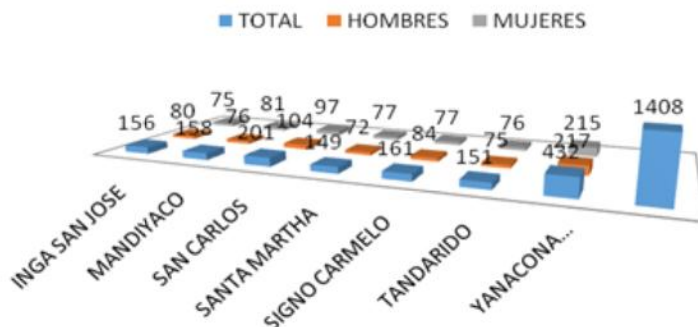

Grafica 6. Distribución de la población indígena por género

Fuente: DANE 2015

Según información de los listados censales suministrados por el Resguardo Tandarido, los consolidados evidencian la siguiente composición de la población:

### 1.5.1.1. CENSO RESGUARDO TANDARIDO

Tabla 23. Distribución por género.

TANDARIDO	HOMBRES	MUJERES	TOTAL
	128	133	261

Fuente: Listado Censal Resguardo Tandarido

Tabla 24. Distribución por género y ciclo vital

CICLO VITAL/GENERO	MUJERES	HOMBRES
Primera infancia (0 a 5 años)	19	14
Infancia (6 a 11 años)	26	16
Adolescencia (12 a 18 años)	22	25
Juventud (14 a 26 años)	40	40
Adultez (27 a 59 años)	36	42
Persona mayor (60 años y más)	7	6

Fuente: Listado Censal Resguardo Tandarido

Tabla 25. Nivel de escolaridad

Escolaridad	MUJERES	HOMBRES
Ninguna	30	22
Primaria	92	95
Secundaria	5	8
Universitario	4	0
Sin Información	2	3
<b>Total</b>	<b>133</b>	<b>128</b>

Fuente: Listado Censal Resguardo Tandarido

**Tabla 26. Nivel de escolaridad por ciclo vital**

CICLO VITAL/GENERO	Ninguna	Primaria	Secundaria	Universitario	Sin Información
Primera infancia (0 a 5 años)	26	2	0	0	5
Infancia (6 a 11 años)	8	34	0	0	0
Adolescencia (12 a 18 años)	1	44	2	0	0
Juventud (14 a 26 años)	5	64	10	1	0
Adulthood (27 a 59 años)	6	66	3	3	0
Persona mayor (60 años y más)	7	6	0	0	0

Fuente: Listado Censal Resguardo Tandarido

**Tabla 27 Profesión**

OFICIO.PROFESION	HOMBRES	MUJERES
Agricultores de cultivos transitorios	124	128
Profesores de universidades y otros establecimientos de educación superior	0	2
Sin información	4	3

Fuente: Listado Censal Resguardo Tandarido

Se tiene una población menor a la definida por el DANE

### 1.5.1.2. CENSO RESGUARDOYANACONA

Por su parte el listado censal suministrado por el resguardo Yanacona se tiene el siguiente consolidado:

**Tabla 28. Distribución por género.**

YANACONA	HOMBRES	MUJERES	TOTAL
	71	70	141

Fuente: Listado Censal Resguardo Yanacona

**Tabla 29. Distribución por género y ciclo vital**

<b>CICLO VITAL/GENERO</b>	<b>MUJERES</b>	<b>HOMBRES</b>
Primera infancia (0 a 5 años)	5	7
Infancia (6 a 11 años)	10	8
Adolescencia (12 a 18 años)	12	11
Juventud (14 a 26 años)	18	18
Adulthood (27 a 59 años)	24	32
Persona mayor (60 años y más)	8	4

Fuente: Listado Censal Resguardo Yanacona

**Tabla 30. Nivel de escolaridad**

<b>Escolaridad</b>	<b>MUJERES</b>	<b>HOMBRES</b>
Ninguna	4	4
Primaria	24	37
Secundaria	34	23
Universitario	5	4
Sin Información	3	3
<b>Total</b>	<b>70</b>	<b>71</b>

Fuente: Listado Censal Resguardo Yanacona

**Tabla 31. Nivel de escolaridad por ciclo vital**

<b>CICLO VITAL/GENERO</b>	<b>Ningun a</b>	<b>Primar ia</b>	<b>Secundari a</b>	<b>Universitar io</b>	<b>Sin Información</b>
Primera infancia (0 a 5 años)	8	1	0	0	2
Infancia (6 a 11 años)	0	15	2	1	1
Adolescencia (12 a 18 años)	0	2	21	0	0
Juventud (14 a 26 años)	0	5	30	1	0
Adulthood (27 a 59 años)	0	30	17	6	2
Persona mayor (60 años y más)	0	11	0	0	1

Fuente: Listado Censal Resguardo Yanacona

**Tabla 32. Profesión**

PROFESION	HOMBRES	MUJERES
Agricultores de cultivos transitorios	38	0
Albañil	2	0
Ama de Casa	1	32
Docente	1	3
Enfermera	0	1
Estudiante	20	28

Fuente: Listado Censal Resguardo Yanacona

Puede observarse que los totales de población difieren de los Datos establecidos por el DANE

Respecto a los listados censales de los demás resguardos no se incluyen dado que estos se encuentran en proceso de construcción y actualización por parte de las comunidades indígenas. Esta situación limita establecer el dato exacto de las diferencias entre la población según Sisben, listados censales y la información dada por el DANE.

Es necesario convocar al promotor de los asuntos indígenas en el municipio para aclarar la inconsistencia en información y realidad de estas comunidades y poder de alguna forma comenzar a restablecer en igual de condiciones los resguardos y cabildos del municipio de Santa Rosa-Cauca, es necesario aclarar que este grupo poblacional ha sido tenido en cuenta en la transversalidad de la formulación del plan de desarrollo, toda la comunidad indígena y población en general se invitó formalmente a participar activamente en los diferentes talleres participativos y en el proceso de elaboración del plan de desarrollo.

Es importante dejar constancia que el 11 de marzo del 2016, se reunieron las autoridades indígenas y delegados del concejo directivo y docentes comunitarios del centro educativo Sumak Kawsay del municipio de Santa Rosa-Cauca, teniendo en cuenta la solicitud que esta comunidad realizó el seis de marzo del 2016 en el taller participativo realizado en Verdeyaco a la administración municipal y al grupo formulador del plan de desarrollo, apoyando un nuevo taller participativo conforme a una convocatoria que ellos realizarían para esta fecha, en este escenario la comunidad definió algunos acuerdos y compromisos priorizando las necesidades insatisfechas y la construcción de la matriz exigida por la metodología del DNP solicitando que estas necesidades queden inmersas dentro del plan de **PLAN DE DESARROLLO “UNIDOS CONSTRUIMOS FUTURO 2016-2019” SANTA ROSA-CAUCA**, dentro del componente étnico.



## 1.5.2. NEGRITUDES

Respecto a la población afrocolombiana según el Dane, se tiene un total de 166 personas, las cuales se encuentran ubicadas de manera dispersa especialmente en las zonas del sur del municipio, esta comunidad se dedica principalmente a la agricultura y en baja escala a la minería artesanal.

## 1.6. EQUIDAD DE GÉNERO Y MUJER

Las mujeres del municipio, representan el 50.78% de la población, que corresponde a 5.322 mujeres, este grupo poblacional no tiene avances en procesos de desarrollo en el marco del enfoque de género, pues no se tienen evidencias de procesos organizacionales sostenibles, se tienen grupos organizados pero no son operativos o no están legalmente constituidos para poder participar en proyectos que mejoren sus condiciones

La dispersión de la población, la marginalidad de los corregimientos y veredas, y la gran dificultad de conectividad y de acceso por la problemática de vías genera barreras de acceso para que las mujeres avancen en la apropiación de sus derechos de igualdad y de equidad. Esto indica que deben propiciarse espacios para la participación, para la organización y para promover acciones que les fortalezcan como grupo poblacional importante en cada zona territorial y por grupos étnicos.

Administrativamente no existe una dependencia o enlace de la mujer, lo cual también limita la intervención del gobierno local frente a los procesos de articulación con el departamento y la nación y no se tiene formulada la política pública de equidad de género y mujer.

Con relación a las estadísticas de violencias de género se presume que hay gran subregistro, ya que estos se realizan en la comisaría o inspección de policía, pero dada las condiciones de conectividad, las mujeres violentadas o en riesgo no acuden a la cabecera municipal por dicha razón. Por lo anterior, las rutas de atención no son operativas y no por tanto no representan respaldo en procesos de prevención, y atención de los casos de violencia en contra de la mujer. La afirmación del sub registro se presume además porque los sistemas de información del orden nacional reportan casos mínimos como ocurre con lo presentado para el año 2014 por Medicina legal a través de su informe Forensis.

Según dicho informe a 2104, solo se registra un caso de violencia intrafamiliar. El mismo informe reporta 2 casos de homicidio y muerte violenta 1 hombre y 1 mujer, lo cual define tasas por 100.000 habitantes del 18,95 y 9,63 respectivamente.

De la violencia interpersonal, casos y tasas por 100.000 habitantes según el informe de medicina legal registra se reportan 2 en hombres para una tasa de 26,15 y 1 en mujer para una tasa de 16,24, lo cual genera una tasa total de 21.73.

Con relación a los casos de violencia de pareja tan solo se registra un caso femenino que determina una tasa general de 9.63 por 100.000 habitantes.

De otro lado, no se tiene registro de realización de campañas de prevención de violencias, ni capacitación relacionada con los derechos de la mujer o de eventos de masivos para promover los derechos de las mujeres.

Con relación a la realización de procedimientos presuntos delitos sexuales solo se registra 1 cada en hombres.

### 1.7. ADULTOS MAYORES

La población adulta mayor o de personas mayores, se conforma por 1355 personas, de las cuales 666 son hombres y 689 mujeres es decir el 49,1% y 50.9% respectivamente.

Tabla 33. Población adultos mayores - 2015

Grupos de edad	2015		
	Total	Hombres	Mujeres
<b>Total población</b>	<b>10.480</b>	<b>5.322</b>	<b>5.158</b>
55-59	342	171	171
60-64	310	153	157
65-69	254	125	129
70-74	189	94	95
75-79	140	68	72
80 Y MÁS	120	55	65
	1355	666	689

Fuente: Dane



Fotografía 7. Programa Adulto Mayor

El programa más representativo de atención integral que se realiza para beneficiar a esta población es el de Colombia Mayor, con subsidios directos, cuyo consolidado es el siguiente:

Tabla 34. Relación de Beneficiarios Programa Adulto Mayor 2015

POBLACION	HOMBRES	MUJERES	TOTAL	INVERSION DEL PROGRAMA EN EL MUNICIPIO
SISBEN	245	256	501	65.130.000
RESGUARDO SANTA MARTHA	3	7	10	1.300.000
RESGUARDO SANTA MARTHA	2	4	6	780.000
TOTAL POBLACION BENEFICIADA	250	267	517	67.210.000

Fuente: Secretaria de Gobierno

Son 517 adultos mayores beneficiados con este programa, es decir, el 38% del total de esta población. 267 de ellos mujeres y 245 hombres.

Otro tipo de apoyos para esta población están dados con fortalecimiento a procesos de nutrición mediante la entrega de paquetes alimenticios los cuales han sido suministrados a por lo menos 100 adultos mayores de la zona rural y urbana.

Con relación a programas de autocuidado, y prevención de la salud y ocupación de tiempo libre como cultura y deporte, se prestan también dificultades de acceso a ellos justamente por la dispersión y marginalidad de la población y en particular por las distancias de las zonas rurales y la ausencia de vías carretables para llegar a la cabecera municipal.

En cuanto grupos organizados, no se tiene mayor avance por lo cual se hace necesario el fortalecimiento de estos procesos para dinamizar las actividades y la productividad de los adultos mayores. Es importante entonces realizar eventos masivos para motivarlos e impulsarlos hacia intercambios generacionales.

No existe política pública para las personas mayores.

### **1.8. POBLACION CON CAPACIDADES DIVERSAS**

Según el SISBEN el Municipio de Santa Rosa posee 388 personas con algún tipo de discapacidad no clasificada en ninguna categoría (La atención de este grupo presenta dificultades debido a que esta población se encuentra dispersa en las diferentes veredas del municipio incluyendo de difícil acceso)

**Tabla 35. Indicadores población con capacidades diversas.**

Indicador	2012	2013	2014	2015
Número de personas con discapacidad con alteración permanente en el movimiento del cuerpo, manos, brazos, piernas	43,00	74,00	82,00	86,00
Número de personas con discapacidad con alteración permanente en el sistema cardiorrespiratorio y las defensas	25,00	33,00	35,00	36,00
Número de personas con discapacidad con alteración permanente en el sistema genital y reproductivo	5,00	14,00	16,00	16,00
Número de personas con discapacidad con alteración permanente en el sistema nervioso	28,00	59,00	69,00	73,00
Número de personas con discapacidad con alteración permanente en la digestión, el metabolismo, las hormonas	17,00	20,00	21,00	22,00
Número de personas con discapacidad con alteración permanente en la piel	3,00	4,00	5,00	5,00
Número de personas con discapacidad con alteración permanente en la voz y el habla	3,00	23,00	27,00	30,00

**REPUBLICA DE COLOMBIA**  
**DEPARTAMENTO DEL CAUCA**  
**MUNICIPIO DE SANTA ROSA**  
**ALCALDÍA MUNICIPAL**  
**NIT. 800.095.984 - 1**



Número de personas con discapacidad con alteración permanente en los demás órganos de los sentidos (olfato, tacto y gusto)	2,00	5,00	5,00	5,00
Número de personas con discapacidad con alteración permanente en los oídos	25,00	30,00	35,00	36,00
Número de personas con discapacidad con alteración permanente en los ojos	59,00	81,00	91,00	94,00
Número de personas con discapacidad que trabajan en actividades agrícolas	6,00	6,00	8,00	8,00
Número de personas con discapacidad que trabajan en actividades de servicios	3,00	3,00	3,00	3,00
Número de personas con discapacidad que trabajan en otras actividades económicas	0,00	1,00	2,00	2,00
Número de personas en condición de discapacidad	90,00	149,00	171,00	177,00
Porcentaje de personas con discapacidad con alteración permanente en el movimiento del cuerpo, manos, brazos, piernas	0,00	35,59	10,53	33,33
Porcentaje de personas con discapacidad con alteración permanente en el sistema cardiorrespiratorio y las defensas	0,00	1,69	0,00	0,00
Porcentaje de personas con discapacidad con alteración permanente en el sistema genital y reproductivo	0,00	1,69	5,26	0,00
Porcentaje de personas con discapacidad con alteración permanente en el sistema nervioso	100,00	25,42	15,79	22,22
Porcentaje de personas con discapacidad con alteración permanente en la digestión, el metabolismo, las hormonas	0,00	0,00	0,00	0,00
Porcentaje de personas con discapacidad con alteración permanente en la piel	0,00	0,00	0,00	0,00
Porcentaje de personas con discapacidad con alteración permanente en la voz y el habla	0,00	16,95	21,05	11,11
Porcentaje de personas con discapacidad con alteración permanente en los demás órganos de los sentidos (olfato, tacto y gusto)	0,00	0,00	0,00	0,00
Porcentaje de personas con discapacidad con alteración permanente en los oídos	0,00	0,00	0,00	0,00
Porcentaje de personas con discapacidad con alteración permanente en los ojos	0,00	18,64	47,37	33,33
Porcentaje de personas con discapacidad que trabajan en actividades agrícolas	0,00	0,00	11,11	0,00
Porcentaje de personas con discapacidad que trabajan en actividades de Comercio	0,00	0,00	0,00	0,00
Porcentaje de personas con discapacidad que trabajan en actividades de la Industria	0,00	0,00	0,00	0,00
Porcentaje de personas con discapacidad que trabajan en actividades de servicios	0,00	0,00	0,00	0,00
Porcentaje de personas con discapacidad que trabajan en actividades pecuarias	0,00	0,00	0,00	0,00
Porcentaje de personas con discapacidad que trabajan en otras actividades	0,00	1,85	5,56	0,00

Fuente: ASIS

**UNIDOS CONSTRUIMOS FUTURO**

Centro Administrativo Municipal (CAM) Dirección: Calle 5 # 5-41 Santa Rosa - Cauca  
 Teléfono: 57- 2 - 3106845957 Correo electrónico: contactenos@santarosa-cauca.gov.co  
 Horario de atención: De lunes a viernes de 8:00 a.m a 12:00 m y de 2:00 p.m a 6:00 p.m



No existe política pública de discapacidad, es necesario determinar estrategias que incluyan este tipo de población en diferentes proyectos, de igual forma se deben adecuar espacios públicos y privados que no excluyan o no generen la posibilidad de participar activamente de ellas.

## 1.9. EDUCACIÓN

Existen cuatro instituciones educativas y cinco centros educativos que para el año 2014 generaron una matrícula de 1430 estudiantes y para el año 2015, 1374 estudiantes.

Como puede observarse se da una disminución de 56 estudiantes, dada principalmente en los niveles de primaria y media

**Tabla 36. Matricula por niveles 2014-2015**

	2014							2015**							
	NOMBRE ESTABLECIMIENTO	Jardín y Prejardín	Transición	Primaria	Secundaria	Media	Ciclo 2 a 6	Total	Jardín y Prejardín	Transición	Primaria	Secundaria	Media	Ciclo 2 a 6	Total
1	C.E. LA AGENCIA	0	0	24	0	0	0	24	0	4	19	0	0	0	23
		0	0	0	0	0	0	0	0	0	0	0	0	0	0
2	I.E.A. JOSÉ ACEVEDO Y GÓMEZ	0	9	65	130	42	47	293	0	8	66	129	41	35	279
3	I.E. SANTA MARTA ANTES (C.E. SANTA MARTA)	0	7	128	97	0	0	232	0	10	115	102	9	0	236
4	C.E. VILLA NARCISO CARMELO	0	3	54	0	0	0	57	0	2	52	0	0	0	54
5	C.E. SANTA CLARA	0	0	33	0	0	0	33	0	0	32	0	0	0	32
6	C.E. SANTA MARIA	0	19	86	0	0	0	105	0	8	75	0	0	0	83
7	I.E.A. VILLALOBOS	0	11	148	184	40	0	383	0	11	142	181	63	0	397
8	C. E. SUMAK KAWSAY	0	24	137	0	0	0	161	0	9	125	18	0	0	152
9	I.E.A. FRAY ISIDORO DE MONTCLAR	0	1	65	61	15	0	142	0	4	53	47	14	0	118
								1.430							1.374

Fuente Simat-2015

Los modelos educativos desarrollados en los años 2014 y 2015 se muestran de la siguiente manera:

**Tabla 37. Matricula por Modelos educativos - 2015**

Modelos	2014	2015**	Crecimiento 2015 - 2014	
Educación Tradicional	851	866	15	1,8%
Escuela Nueva	532	455	-77	-14,5%
CAFAM	47	35	-12	-25,5%
Etnoeducación	0	18	18	0,0%
Total	1.430	1.374	-56	-3,9%

**Fuente Simat 2015**

Con el modelo de educación tradicional se atienden 866 escolares, con escuela nueva 455, con Cafam 37 y con etno educación 18 escolares. Es evidente el decrecimiento en la metodología de escuela nueva, con respecto al 2014 disminuyo en 77 estudiantes y Cafam en 12 estudiantes, mientras se nota un leve crecimiento en escuela tradicional con 12 estudiantes.

La oferta para la población vulnerable se muestra de la siguiente manera:

**Tabla 38. Matricula Etnias**

Grupos Etnicos	2014	2015**
<b>Indígenas</b>	306	271
<b>Afrocolombianos</b>	0	2
<b>ROOM</b>	0	0
<b>Otras Etnias</b>	29	40
<b>Total</b>	<b>335</b>	<b>313</b>

Tabla 39. Matricula Población Especial

NEE	2014	2015**
Sordera Profunda	0	0
Hipoacusia o Baja Audición	1	1
Baja Visión Diagnosticada	0	0
Ceguera	1	1
Parálisis Cerebral	0	0
Lesión Neuromuscular	0	0
Autismo	0	0
Deficiencia Cognitiva (Retardo Mental)	3	3
Síndrome de Down	3	3
Múltiple	0	1
Otro	1	2
Sordos Usuarios de Lenguas y Señas	2	2
Sordos Usuarios de Castellano Usual	0	0
Sordoceguera	0	0
Limitación Física (Movilidad)	0	0
Enanismo	0	0
Sistémica	0	0
Psicosocial	0	0
Voz y Habla	0	0
<b>Total</b>	<b>11</b>	<b>13</b>

Tabla 40. Población Víctima

Población Afectada	2014	2015**
En Situación de Desplazamiento	36	40
Desvinculados de Grupos Armados	0	0
Hijos de Adultos Desmovilizados	1	1
Víctimas de Minas	0	0
<b>Total</b>	<b>37</b>	<b>41</b>



Los indicadores de calidad y cobertura según la ficha municipal DANE son los siguientes:

### Desagregación Coberturas en Educación 2014

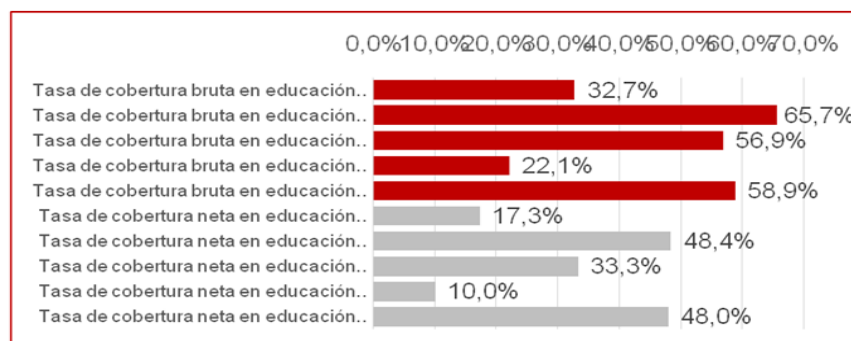

Grafica 7. Tasa cobertura en educación.

Fuente: DANE- 2014

La tasa de cobertura bruta en educación preescolar es del 32,7% y la neta es del 17,3%, lo que indica que la diferencia entre la población que debe estar en este nivel de escolarización y los en edad apta es del 15,4%. La tasa de cobertura bruta en educación primaria es del 65,7% y la tasa de la cobertura neta es del 48,4%, esto indica que la diferencia entre la población que debe encontrarse en este nivel de escolarización y los de edad apta es del 17,3%. La tasa de cobertura bruta en educación secundaria es del 56,9% y la tasa neta es del 33,3%, esto indica que la diferencia entre la población que debe estar en este nivel de escolarización y la apta es del 26,6%. La tasa de cobertura bruta en educación media es del 22,1% y la tasa neta es del 10,0%, esto indica que la diferencia entre la población que debe estar en este nivel educativo y la población apta es del 12,1%. La tasa de cobertura bruta en educación básica es del 58,9% y la tasa neta es del 48,0%, esto indica que la diferencia entre la población que debe estar en este nivel educativo y la población apta es del 10,9%.

Tabla 41. Tasa de Cobertura Neta

Año	Transición	Primaria	Secundaria	Media	Básica	Total
2011	21,55%	49,79%	29,11%	12,12%	48,45%	47,08%
2012	14,89%	47,17%	31,45%	12,79%	46,28%	44,86%
2013	24,45%	48,61%	33,37%	10,57%	48,47%	46,76%
2014	17,26%	48,45%	33,33%	10,05%	47,99%	46,69%
2015*	15,56%	45,36%	31,53%	11,19%	44,64%	44,47%

Fuente Simat

Según el cierre de brechas, el indicador a analizar con mayor detenimiento es la tasa neta de educación media, como puede observarse, presenta variaciones entre el 2011 y 2015.

Indicador Cierre de Brechas	Nivel actual			Meta 2019	Esfuerzo	Situación de la ET frente a Cierre de Brechas
	Municipio	Departamento	Región			
COBERTURA NETA EN EDUCACION MEDIA (% 2014)	10,00%	31,40%	34,10%	10,5	Alto	El municipio requiere desarrollar acciones con esfuerzo alto para lograr la meta de cobertura en educación media en 2019 de 10,5%
PRUEBAS SABER 11 MATEMÁTICAS (2014)	45%	46,4%	48,21%	42	Alto	El municipio requiere desarrollar acciones con esfuerzo alto que permita cumplir la meta de pruebas saber 11 Matemáticas en 2019 de 42.5%

Teniendo en cuenta que la cobertura neta de educación media es del 10%, la cual está muy por debajo de la cobertura del departamento y la región, se requiere esfuerzo alto para lograr mantener o incrementar por lo menos en 0.5 puntos dicha cobertura en el cuatrienio. Se suma a los esfuerzos la necesidad de mejora vías y caminos ya que el acceso de los niños en edad escolar a la escuela se dificulta por las distancias y es estado de los caminos y puentes.

En cuanto a los resultados de las pruebas Saber Matemáticas grado 11, se tiene un promedio por debajo de los registros departamental y regional con -1.4 y 3.8 puntos porcentuales, se precisa entonces de esfuerzos altos que permitan mejorar dichos resultados con apoyos según las competencias del municipio.

Dimensión	Sector / Tema Transversal	Indicador seleccionado	Tendencia del indicador				Variación del indicador		
			2011	2012	2013	2014	Variación 11-12	Variación 12-13	Variación 13-14
SOCIAL	EDUCACION/INFANCIA Y ADOLESCENCIA	COBERTURA NETA EN EDUCACION MEDIA (% 2014)	12,12%	12,79%	10,57%	10,05%	0,67%	-2,22%	-0,52%
SOCIAL	EDUCACION/INFANCIA Y ADOLESCENCIA	PRUEBAS SABER 11 MATEMÁTICAS (2014)	40,68%	42,38%	ND	45,00%	1,70%		-1,74%

Programas como restaurantes escolares, subsidios de transporte escolar, dotaciones de mobiliario y elementos didácticos, libros y entre otros así como el mejoramiento de infraestructura de instituciones educativas deben continuar fortaleciendo los esfuerzos para aumentar la cobertura y mejorar la calidad del servicio de educación.

## 1.10. SECTOR SALUD

El Municipio de Santa Rosa, se cuenta con el hospital Unidad Nivel I, el cual hace parte de la red hospitalaria del Departamento, la unidad hospitalaria se encuentra en la Cabecera Municipal con cobertura en la zonas norte y centro (corregimientos del Carmelo y Descanse) y hacer parte de la E.S.E. Sur Oriente

La Comunidad cuenta con un servicio ambulatorio, consulta externa urgencias de primer nivel, laboratorio clínico, odontología general, se ofrece el servicio de hospitalización, farmacia, atención de partos, servicio de ambulancia y campañas de promoción y prevención.

### 1.10.1. INFRAESTRUCTURA

**La infraestructura que soporta la demanda de servicios se compone de la siguiente manera:**

#### **Parte Alta**

**Un hospital nivel I ubicado en la cabecera municipal y tres puestos de salud ubicados en la zona rural, específicamente en los corregimientos de El Carmelo, Descanse y La Primavera.**

**Tabla 42. Infraestructura de salud parte alta**

No.	REGIÓN	CARÁCTER DEL CENTRO	ESTADO
1	Cabecera Municipal	Hospital nivel I	REGULAR –
2	Corregimiento Descanse	Puesto de Salud	REGULAR –
3	Vereda la Primavera	Puesto de Salud	SIN FUNCIONAMIENTO
4	El Carmelo	Puesto de Salud	SIN FUNCIONAMIENTO

Fuente: Construcción Propia Coordinación de salud

#### **Parte media**

Un centro de salud ubicado en San Juan de Villalobos y tres puestos de salud en las veredas de Santa María, Santa Marta y Villamosquera respectivamente.

**Tabla 43. Infraestructura de Salud Parte Media**

No	REGIÓN	TIPO	ESTADO
1	Corregimiento de San Juan Villalobos	Centro de Salud	REGULAR – FUNCIONANDO
2	Vereda Santa María	Puesto de Salud	SIN FUNCIONAMIENTO
3	Vereda Santa Marta	Puesto de Salud	REGULAR – FUNCIONANDO
4	Corregimiento Villamosquera	Puesto de Salud	REGULAR – FUNCIONANDO

Fuente: Construcción Propia Coordinación de salud

La dotación del hospital Unidad Nivel I de Santa Rosa es la básica para la atención de urgencias y consulta médica general. La mayor parte de estas instituciones no cuentan con la infraestructura física adecuada requerida para funcionar, ni tampoco cuentan con los materiales y dotación necesaria para ofrecer los servicios de salud. De igual manera se presentan problemas en el grado de cobertura de salud que presenta la población del municipio.

### 1.10.2. ANALISIS DE SITUACION EN SALUD

**Tabla 44. Morbilidad 2015**

No	Causa	Cant	<1	1 <5	5>15	15>45	45>60	>=60
1	Cefalea	1.619	8	74	328	561	298	350
2	Tos	1.558	-	237	334	366	244	377
3	Parasitosis Intestinal	1.402	-	186	488	343	188	197
4	Fiebre no especificada	976	52	188	302	240	98	96
5	Hipertensión esencial primaria	526	-	-	-	19	72	435
6	Caries de la dentina	523	-	86	203	208	21	5
7	Rinofaringitis aguda (resfriado común)	519	39	186	182	68	24	20
8	Faringitis aguda	494	5	59	152	158	85	35
9	Amigdalitis aguda	467	-	25	72	182	157	31
10	Lumbago con ciática	389	-	-	4	129	124	132
Otras Patologías		4.790	417	798	392	1.233	846	1.104
Total Consulta Externa año 2015		13.263						
Total Consulta Odontológica año 2015		1.015						

En el año 2015 se realizaron 13.263 consultas, las más frecuentes fueron: Cefalea con 1619 consultas, tos 1558 consultas y parasitosis 1402 consultas.

El rango de edades que más consultas requirió fue el 15 a 45 años con 1233 consultas seguido del de mayores de 60 años con 1104 consultas y en tercer lugar el rango de 45 a 60 años con 846 consultas. Es importante resaltar que en el marco de la estrategia de atención primaria en salud, se deben fortalecer los programas de promoción de la salud y prevención de la enfermedad con el objetivo de disminuir las afectaciones de la salud y en consecuencia evitar el exceso de las consultas, es decir evitar que la población enferme.

En materia de salud pública, según la Estrategia PASE 2015, se tienen priorizadas los programas en las dimensiones de: Vida Saludable y Condiciones no Transmisibles, Convivencia Social y Salud Mental, seguridad alimentaria y nutricional, sexualidad, derechos sexuales y reproductivos, y el fortalecimiento de la coordinación de salud, las cuales se implementan mediante el plan de intervenciones colectivas.

### 1.10.3. COBERTURAS DE VACUNACIÓN

La cobertura en vacunación de DTP, indicador relacionado con el cierre de brechas, muestra un aumento de 22,3 puntos porcentuales entre 2013 y 2014, variación positiva considerable que denota la continuación de grandes esfuerzos para lograr mejorar dicha cobertura.

AÑO	COBERTURA EN VACUNACION DTP
2011	28%
2012	100%
2013	45.8%
2014	68,1%

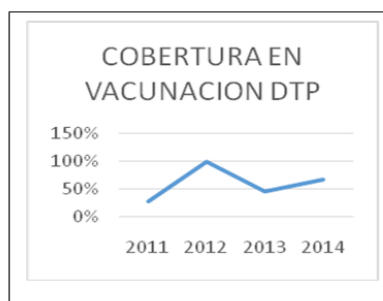

**Grafica 8. Cobertura de vacunación**

Fuente: Tabla indicadores generales de salud 2008-2015

### 1.10.4. TASA DE MORTALIDAD

La tasa de mortalidad infantil también relacionada con el cierre de brechas, muestra con la el valor de 33,9 en 2014 un incremento de 19 puntos porcentuales, lo cual evidencia que murieron más niños en este último período con relación a los 1.000 nacidos vivos.

AÑO	TASA DE MORTALIDAD INFANTIL
2011	47,6
2012	56,6
2013	14,9
2014	33,9

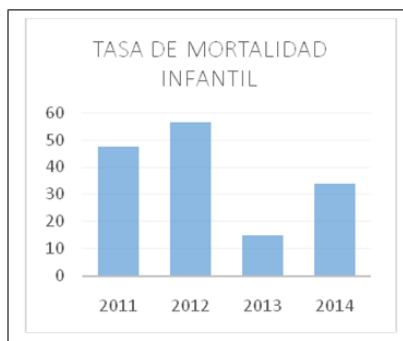

**Grafica 9. Tasa de mortalidad infantil**

Fuente: Tabla indicadores generales de salud 2008-2015

Los casos de muertes en menores de 5 años para los años 2012, 2013 y 2014 fueron respectivamente: 3,1, y 2 y los casos de muertes para los mismos años en menores de 1 años fueron 2, 1 y 2. Es importante entonces reforzar acciones en salud para abordar la atención de menores evitando la muerte de los niños.

Indicador Cierre de Brechas	Nivel actual			Meta 2019	Esfuerzo	Situación de la ET frente a Cierre de Brechas
	Municipio	Departamento	Región			
TASA DE MORTALIDAD INFANTIL Fallecidos x 1000 nacidos vivos (2014)	33,9	21,1	26,7	30	Alto	El municipio requiere desarrollar acciones con esfuerzo alto para lograr la meta de tasa de mortalidad infantil (fallecidos por mil nacidos vivos) de 30 en 2019
COBERTURA VACUNACION DTP (2014)	68%	89,5%	92,1%	65%	Medio Bajo	El Municipio requiere desarrollar acciones con esfuerzo medio bajo que permita cumplir la meta de cobertura en vacunación DTP de 65% en 2019

Fuente: Construcción Propia- Información DANE

Dimensión	Sector / Tema Transversal	Indicador seleccionado	Tendencia del indicador				Variación del indicador		
			2011	2012	2013	2014	Variación 11-12	Variación 12-13	Variación 13-14
SOCIAL	SALUD/INFANCIA Y ADOLESCENCIA	TASA DE MORTALIDAD INFANTIL Fallecidos x 1000 nacidos vivos (2014)	47,60	56,60	14,90	33,90	9	-41,70	19,00
SOCIAL	SALUD/INFANCIA Y ADOLESCENCIA	COBERTURA VACUNACION DTP (2014)	28,00%	100%	45,80%	68,10%	72%	-54,20%	22,30%

Fuente: Construcción Propia- Información DANE

### 1.10.5. PRESTACION Y COBERTURA DE SERVICIO

La problemática más sentida de la población con relación a la prestación de servicios está dada por la dificultad de acceso a las IPS o centros de salud

Indicador	Regimen	2013	2014	2015
Cobertura de afiliación al Sistema General de Seguridad Social (Regimen)	C - CONTRIBUTIVO	3,05	3,20	3,05
	E - EXCEPCION		2,12	2,22
	S - SUBSIDIADO	96,95	94,68	94,74

La cobertura del régimen subsidiado en los últimos 3 años viene presentando una disminución de 96,68% en 2013 a 94,68% en 2014 y luego un leve incremento a 94,74%. En 2015. Este comportamiento obedece fundamentalmente a la población dispersa y marginada especialmente de las zonas de Descanse y San Juan de Villa Lobos que tiene acceso a servicios con mayor oportunidad por la facilidad de la movilidad en relación con la conectividad que genera la vía Pitalito huiña Mocoa Putumayo, población que solicitó traslado de servicios y sisbenización al municipio de Mocoa principalmente.

Se debe convocar a los diferentes actores del sector salud, con el objeto de priorizar problemáticas y actualizar y comparar algunos indicadores, que direccionen las brigadas de salud que se pretenden realizar anualmente, teniendo en cuenta que según la revisión y análisis de la información se podrá determinar que vereda o sector requiere con mayor urgencia las brigadas, determinando así un cronograma para este tipo de actividades que son importantes adelantarlas ante la dificultad de desplazamiento que tiene la población para acceder alguna cita con médico general, odontológica, jornadas de vacunación entre otras necesidades que presenta la comunidad el municipio de Santa Rosa Cauca.

## 1.11. SECTOR CULTURAL

Los procesos de fomento y promoción de la cultura y fortalecimiento de las costumbres y tradiciones también presentan dificultades en cuanto a coberturas y acceso a programas formativos por las características de conectividad del municipio. No se tienen datos precisos sobre las coberturas por ciclo vital. Es importante anotar que la masificación de las actividades culturales se significan principalmente con el desarrollo de celebraciones institucionalizadas tanto en la zona rural como urbana como la celebración todos los años de la fiesta patronal de Santa Rosa de Lima, (23 de Agosto); en las diferentes regiones del municipio de acuerdo a su historia se acostumbra a celebrar sus fiestas eclesiásticas, las más representativas son: La fiesta de la Virgen del Carmen en la vereda del Carmelo y la Inmaculada Concepción en la vereda de Descanse.

Entre la riqueza cultural del municipio se encuentra los carnavales de las comunidades indígenas pertenecientes a la etnia Inga, igualmente los mitos y las leyendas que hacen parte importante de la vida diaria de sus habitantes, en la cabecera municipal en diciembre se celebra el día de las Velas (Siete 7 de Diciembre), haciendo un alumbrado en la Peña (lugar de reconcilio religioso).

En cuanto a los procesos de danza, teatro, música son débiles y requieren también de estrategias que faciliten su desarrollo en las zonas dispersas. La población que ha participado de actividades culturales formativas se estima en 200 personas, cifra que no es relevante para la promoción de la cultura y el fortalecimiento de costumbres y tradiciones, igualmente es de gran importancia que las diferentes organizaciones y las instituciones educativas articulen estrategias que recuperen las artes y la cultura en población vulnerable del municipio.

El municipio de santa rosa, ha sido influenciado históricamente por la colonia española, no se puede desconocer el potencial que se tiene en cuanto a las características arquitectónicas de los centros poblados los cuales cuentan con edificaciones, estructuras y diseños coloniales, las viviendas y las iglesias tienen diseños e la época colonial como consecuencia principalmente de la incidencia que tuvieron los padres de la comunidad Capuchina en este territorio.





**Fotografía 8. Iglesia Vereda Descanse**

### **1.12. SECTOR DEPORTE, RECREACION Y APROVECHAMIENTO DEL TIEMPO LIBRE**

El deporte, la recreación, la actividad física y el aprovechamiento del tiempo libre, se realiza de manera inconstante, sin orientación técnica por parte de la comunidad, el fomento de estas actividades se realiza de manera particular en cada corregimiento o vereda, precisamente por la dispersión de la población y por las dificultades de conectividad y e inexistencia de vías que acorten las distancias y los tiempos entre corregimientos y veredas de estos con la cabecera municipal.

No se tiene registro de las actividades por ciclos de vida, pero se puede afirmar que los programas desarrollados que han permitido masificar el deporte están directamente relacionados con los programas Superate e Intercolegiados, los cuales están orientados a la población escolar.

El avance en procesos organizativos de escuelas deportiva clubes, ligas entre otros es muy incipiente, se cuenta con una escuela conformada pero no es operativa. Luego esta debilidad constituye una problemática a atender, con el objetivo de fortalecer dichos procesos y generar dinámica de los mismos descentralizando la oferta institucional y buscando ampliar coberturas a la población de infancia, adolescencia y juventudes y a la población en general, llegando a los corregimientos más dispersos por su difícil conectividad y acceso a los programas en la cabecera municipal.

Se tiene un estimado de 200 personas que participan de actividades deportivas, dato que debe ser superado para realizar acciones de impacto en este sector.

La infraestructura comunitaria existente se diagnostica a partir de la existencia de un total de nueve (9) escenarios para la práctica de este deporte, de estos, tres (3) son en tierra en regular estado y seis (6) en grama algunos en regulares condiciones y otros en mal estado.

De este tipo de escenarios (baloncesto y microfútbol) el municipio cuenta con un total de 17 canchas múltiples, se incluyen dos polideportivos (canchas múltiples enmalladas, gradería y cubierta).

**Tabla 45. Escenarios Deportivos en el Municipio**

No.	Ubicación	ESCENARIOS DEPORTIVOS
1	Cabecera Municipal	Cancha de futbol polideportivo municipal
2	Vereda El Carmelo	Lote cancha
3	Vereda La Soledad	Cancha de futbol
4	Vereda Curiaco	Placas deportivas
5	Vereda Bombonal	Cancha de futbol
6	Vereda El Chontillal	Placas deportivas
7	Vereda La Marqueza	Cancha de futbol
8	Vereda La Agencia	Placas deportivas
10	Vereda La Cristalina	Placas deportivas
11	Vereda El Encanto	Cancha
12	Vereda Santa Clara	Placas deportivas
13	Vereda Primavera	Placas deportivas
14	Vereda Santa Clara	Placas deportivas
15	Vereda Santa Clara	Lote cancha de futbol
16	Sede Erm Descanse	Placas deportivas
17	Descanse	Placas deportivas
18	Corregimiento Descanse	lote cancha futbol
19	Vereda El Cascajo	Placas deportivas
20	San Juan Villalobos	Placas deportivas
21	I.E. Villalobos	Placas deportivas
22	San Juan Villalobos	Lote cancha futbol
23	Vereda La Petrolera	Placas deportivas
24	Escuela M Quebradona	Cancha
25	La Petrolera	Cancha lote
26	Vereda La Esmeralda	Placas deportivas
27	Vereda Santa Maria	Placas deportivas
28	Vereda Santa Maria Parque	Lote cancha
29	Vereda Santa Maria	Lote cancha
30	Vereda San Eduardo	Placas deportivas
31	Vereda Sajonia	Placas deportivas
32	Vereda Betania	Placas deportivas
33	Vereda Buenos Aires	Placas deportivas
34	Vereda El Dorado	Cancha mixta y múltiple
35	Vereda Verdeyaco	Placas deportivas

36	San Jose Los Azules	Cancha deportiva mixta
37	Santa Marta	Placas deportivas
39	Mandiyaco	Placas deportivas
40	Vereda Santa Marta	Lote cancha
41	Vereda El Diamante	Cancha
42	Signo Carmelo	Cancha deportiva
43	Resguardo Tandarido	Cancha
44	Vereda Villamosquera	Placas deportivas
45	Resguardo San Carlos	Cancha de futbol.

Fuente: Construcción Propia- 2015

El objetivo de descentralizar los procesos de formación y masificación requiere entonces de mejoramientos y adecuaciones o de construcción de la infraestructura consolidada, ya que los escenarios son la garantía como espacios adecuados para la práctica del deporte, el fomento y la apropiación de la cultura deportiva.

### 1.13. Vivienda

Según cifras de la base de datos de SISBEN existe un total de 1.945 viviendas; una casa de habitación del sector normalmente se compone de una sala grande, dos o tres cuartos, generalmente la cocina se ubica por fuera de la vivienda y allí mismo está el comedor.

El déficit de vivienda es del 91% (2005), donde el déficit cuantitativo es del 20% y cualitativo del 71%, la condición de la vivienda urbana y rural tiende a deteriorarse.

Las viviendas especialmente en las cabeceras de corregimientos y en algunas veredas como el Carmelo, descanse, tienen en sus estructuras diseños de tipo colonial como consecuencia de la incidencia que tuvieron los padres de la comunidad Capuchina provenientes en su totalidad de colonias Españolas. En estos lugares predominan construcciones de dos (2) pisos, de espacios amplios, con grandes ventanas y pequeños balcones; los materiales predominantes en estas estructuras son la tierra pisada, el barro o bahareque. La chacla y la madera, estos materiales se emplean en la elaboración de las paredes (bloques) y los techos.



**Fotografía 9.** Viviendas Con Diseños Arquitectónicos Coloniales Casco Urbano Santa Rosa, Yço Vereda Descanse

Las construcciones de este tipo, presentan una serie de características homogéneas en sus estructuras por ejemplo: carecen de columnas y vigas de amarre, zapatas y vigas de sobre cimiento entre otras, de igual forma predominan los pisos en tierra especialmente en la zona rural, en menor proporción en cemento (cabeceras de corregimiento) y mínimamente en baldosa, este último especialmente en la cabecera municipal.

Actualmente, algunas construcciones emplean otros materiales como ladrillo, cemento y tejas en asbesto cemento (eternit), desafortunadamente el transporte de estos materiales especialmente para la zona Norte y centro del municipio resulta demasiado costoso, por tal motivo las familias del municipio continúan utilizando los materiales tradicionalmente usados como el bahareque y la madera en sus construcciones.

El Municipio de Santa Rosa es netamente Rural, sin proyecciones de desarrollo urbanístico que le permitan tener expectativas de ciudad o centros poblados con características de ciudades intermedias. La característica de las viviendas de Santa Rosa, el centro poblado de El Carmelo y Descanse es la construcción en muros de tierra apisonado (tapias) algunas en ladrillo concreto ciclópeo y en las demás localidades predomina el uso de tabla burda para pisos y paredes.

Se dice que el 17,82% de la población habita en la zona urbana y el 82,18% en la zona rural (2010), gran mayoría de estas comunidades se encuentran asentadas en territorios con gran influencia a fenómenos amenazantes a (Deslizamientos). En su gran mayoría estas comunidades están asentadas en las localidades de La Planada el año inmediatamente anterior afectando otras localidades como la Marquesa, la Cristalina, la Primavera, Santa Clara y el Encanto en la vía Santa Rosa - Descanse; y en la parte alta del municipio en las que se puede

mencionar La Tarabita, sobre ambos márgenes del río Caquetá, los de los afluentes del río Cascabel al oeste de Descanse, el del río Villalobos en la vereda Verdeyaco, los derrumbes en la carretera Mocoa-Pitalito en la veredas Santa Marta Verdeyaco Sajonia y Palmeras la zona inestable del puente de Villalobos y los ocurridos en roca ígnea en cercanías a esta población. También se ha asentado la población en zonas de deslizamiento en la vereda la Agencia.

### 1.13.1. Viviendas en Alto Riesgo.

Según los datos del SISBEN existen en el municipio 3632 viviendas, de las cuales 753 es decir el 20,7%, están en zonas de alto riesgo, de deslizamiento, inundación o avalancha.

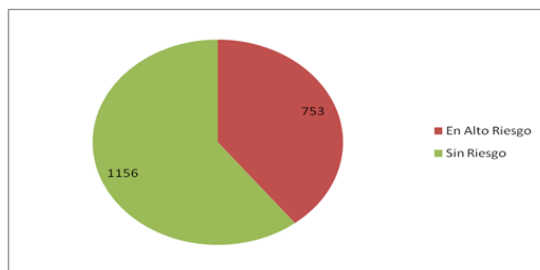

**Grafica 10. Viviendas en zonas de Riesgo**

**Fuente- Consejo Municipal para la Gestión del Riesgo de Desastres**

De las viviendas ubicadas en zonas de alto riesgo 434 están en zonas de deslizamiento, 76 están ubicadas en zonas de posible inundación, 114 en zonas de posible avalancha y 129 viviendas con otro tipo de amenaza.



Fotografía 10. Vivienda En Riesgo Vereda La Agencia

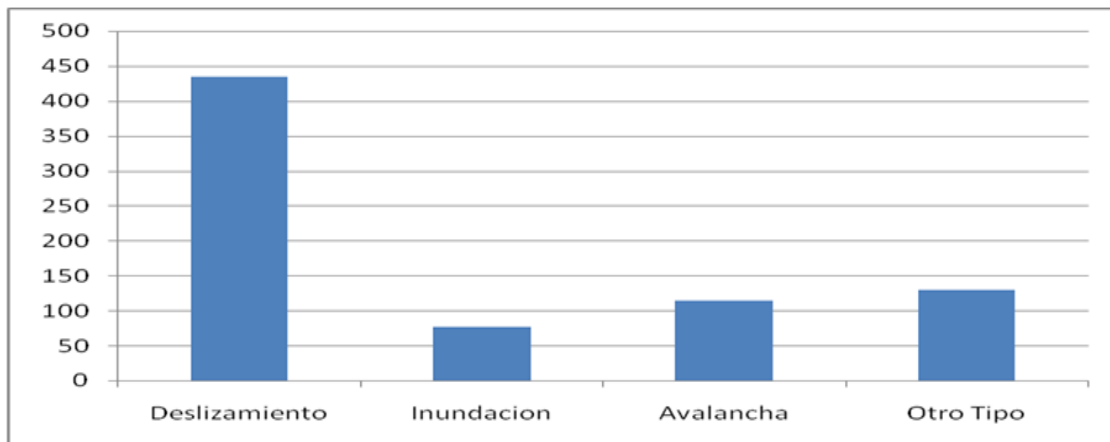

Grafica 11. Distribucion del Riesgo de las Viviendas

Fuente- Consejo Municipal para la Gestión del Riesgo de Desastres

Para el análisis de cierre de brechas se tiene la siguiente ilustración:

Cierre de brechas: Déficit Cualitativo de Vivienda

Indicador Cierre de Brechas	Nivel actual			Meta 2019	Esfuerzo	Situación de la ET frente a Cierre de Brechas
	Municipio	Departamento	Región			
Déficit cualitativo de vivienda (2005)	71,20%	43,50%	28,90%	70,9%	El municipio requiere desarrollar acciones con esfuerzo alto para cumplir la meta de déficit cualitativo de vivienda de 70,9% en 2019	

Fuente: Construcción propia Datos DANE

Tal como se indica los esfuerzos de la inversión son altos para cumplir con la disminución al 68% de déficit de vivienda cualitativa.

## 2. DIMENSIÓN ECONÓMICA:

### INTEGRACION ECONÓMICA, EMPRENDEDORA Y SOSTENIBLE

#### 2.1. Sector Primario

El sector primario es la base de la economía del municipio, la actividad agropecuaria es el pilar productivo y la principal fuente de ingresos y empleo de la población. La actividad agrícola se desarrolla de forma tradicional sin ningún grado de tecnificación, en general esta actividad presenta atraso en la explotación de la mayoría de los cultivos (salvo contadas excepciones), como: caña panelera, maíz tradicional, plátano y fríjol. El gran problema de este importante subsector se encuentra en la comercialización de los productos agrícolas, originada principalmente en la deficiente infraestructura vial del municipio, limitando su crecimiento y afectando notoriamente los ingresos del campesino, presentándose así una agricultura de subsistencia, con escasos o nulos excedentes comercializables y que como consecuencia de las particularidades ambientales del municipio se habla de la agro-forestaría - la combinación o mejor la plantación de los cultivos de la región en medio de formaciones vegetales densas (entresaca); convirtiéndose esta en la característica central sobre la que se desarrolla la explotación agropecuaria de la zona.

Por esta razón es necesario realizar un diagnóstico para conocer con mayor exactitud el área agrícola, la vocación del suelo, la distribución por cultivos, para generar una estrategia consolidada de desarrollo rural que impacte directamente a favor de la autosuficiencia alimentaria, la generación de excedente de producto y naturalmente se convierta en una fuente de nuevos ingresos para el sector.

De igual modo, el subsector pecuario presenta un desarrollo incipiente en el municipio, la actividad pecuaria se presenta en toda la región y se encuentra la cría de ganado vacuno con doble propósito (Producción de leche y carne).

##### 2.1.1. Subsector Agrícola

El área agrícola del municipio de Santa Rosa se podría estimar en promedio 1000 hectáreas, que representan el 0.4% del área total del municipio, en donde existen cultivos de: maíz, caña panelera, plátano, fríjol, yuca, papa, café, cacao y frutales como: chontaduro, lulo, mora tomate de árbol, piña, arazá, borujo, chachafruto y guayaba entre otros.



Además se presentan en algunas zonas del municipio cultivos que han logrado introducir niveles aceptables de tecnología como el lulo y la mora, en el corregimiento de San Juan de Villalobos, estos productos generan los principales ingresos para la población de este sector. Los cultivos con mayor área de explotación (predominantes) son: el maíz, la caña panelera, chachafruto, sachainche y algunos frutales, también la actividad pecuaria ocupa buena parte del territorio municipal; son estas labores, las que proporcionan los mayores ingresos y empleo en todo el contexto municipal.

**Tabla 46. Productos Agrícolas**

<p><b>Maíz</b>                  Se convierte el cultivo de este producto en un elemento básico en la dieta alimenticia de los productores en toda la zona, infortunadamente las condiciones y métodos de explotación y las características geográficas del municipio (ubicación – infraestructura vial) lo convierten en un cultivo de subsistencia; en algunas partes se siembra intercaladamente con otros cultivos como frijol y caña panelera. La siembra y cultivo se realiza en forma tradicional, no presenta ningún tipo de tecnificación</p>	<p><b>Caña Panelera</b>                  El municipio de Santa Rosa a pesar de contar con los recursos (tierra – mano de obra), no ha logrado destacarse en el contexto departamental en la producción de panela, factores internos y externos de todo orden han impedido a lo largo de su historia el crecimiento, fortalecimiento y comercialización de este producto, el cultivo ocupa un importante área del territorio municipal, normalmente cada familia tiene un espacio mínimo plantado, pero la gran mayoría destinan la producción al autoconsumo y una mínima parte y cantidad al comercio interno; el cuello de botella que ha limitado su expansión ha sido y será la comercialización.</p>
<p><b>Plátano</b>                  Este se destina básicamente al consumo de la unidad familiar, pocas familias destinan algunos excedentes al comercio interno. El área total plantada en el municipio no se ha podido determinar; las variedades establecidas en la región son: el Hartón, Dominico Guayabo, Banano y el Poncho y Común.</p>	<p><b>Frijol</b>                  El cultivo de este producto se destina específicamente al autoconsumo, Infortunadamente estimar el área plantada no se ha logrado calcular, pero normalmente cada familia en el sector rural destina una pequeña extensión de tierra al establecimiento de este cultivo, sin expectativas comerciales.</p>

<p><b>Yuca</b>                  Producto primordial y básico dentro de la dieta diaria de los Santarroseños, se presentan algunos pocos excedentes para el comercio local en cada zona; de igual manera que el producto anterior no se ha logrado establecer el área que ocupa este cultivo en el municipio.</p>	<p><b>Papa</b>                  Producto destinado básicamente al autoconsumo, se siembra específicamente en la parte Norte del municipio, zona en límites con el municipio de San Sebastián (región productora por tradición).</p>
--	---

<p><b>Fruticultura</b>                  El cultivo de frutales se presenta en todo el contexto municipal, en algunas zonas se han tratado de establecer cultivos específicos destinados a la comercialización, como: la mora y el tomate de árbol, infortunadamente los esfuerzos no han logrado los objetivos propuestos. En general cada unidad familiar destina una porción pequeña de su territorio a su cultivo y su producción depende de las condiciones climáticas de cada zona y se encuentran frutas como: mora, guayaba, tomate de árbol, uva caimaron, papaya, banano, zapote, piña, piñuela, guama, chontaduro, borojo y arazá entre otros. Cítricos</p> <p>Estos cultivos se encuentran dispersos en toda la región y normalmente se encuentran haciendo parte de las huertas y en lugares próximos a la vivienda del productor.</p>	<p><b>Horticultura</b>                  Por las características climáticas del municipio se convierten este tipo de alimentos en básicos dentro de la dieta alimenticia de la unidad familiar, generando para algunas familias un ingreso adicional, no existen extensiones grandes sembradas, su cultivo se realiza en forma tradicional en la huerta casera del productor. Se hallan cultivos como: cebolla, ajo, lechuga, zanahoria, cilantro, col, repollo, patata, remolacha y batata entre otros.</p>
--	---

<p><b>Chachafruto</b>                  El establecimiento de este cultivo en algunas zonas del municipio se presenta como respuesta al proceso de transformación que se viene dando en el sector agropecuario en el municipio, la necesidad de mejores ingresos y la toma de conciencia de la población de mejorar su calidad de vida por sus propios medios han hecho que se adopten cultivos con mayor comercio y rentabilidad.</p>	<p><b>Lulo</b>                  Este cultivo ha logrado incorporar un aceptable grado tecnológico, su propósito es netamente comercial y se presenta especialmente en la zona oriental y sur del municipio, en los corregimientos de San Juan de Villalobos y Santa Marta - la producción es mayor en el primer corregimiento - de su explotación dependen gran parte de los ingresos y el empleo de las familias de estas poblaciones, su comercio se ha establecido principalmente en los mercados de Pitalito y Neiva en el departamento del Huila y en menor proporción en Mocoa en el departamento del Putumayo.</p>
<p><b>Mora</b>                  La producción de este cultivo se destina específicamente a la comercialización en diferentes mercados especialmente en el departamento del Huila y en menor cantidad en el departamento del Putumayo, su producción se concentra en el sector oriental del municipio en el corregimiento de San Juan de Villalobos y se presenta también con menor fuerza en el corregimiento de Santa Marta.</p>	
<p><b>Café</b>                  La producción de café se ha incrementado en los últimos cinco años alrededor de 180 ha, en los corregimientos de San Juan de Villalobos y Santa Marta, y una tendencia hacia el corregimiento de descanse y parte alta del municipio.                  Reactivando la economía de las familias caficultoras, para una mayor y mejor producción hace falta asistencia técnica sostenible</p>	<p><b>Cacao</b>                  Se ha incrementado la producción comercial en la parte baja del municipio en las veredas de San José, San Gabriel y sector Mandiyaco entre otras.</p> <p><b>Granadilla</b>                  Esta producción se ha acentuado en el corregimiento de San Juan de Villalobos, y se comercializa en diferentes mercados nacionales especialmente en Huila y Putumayo y hacia el vecino país del Ecuador.</p>

### 2.1.2. Forestal

El municipio de Santa Rosa-Cauca se posiciona en contexto nacional como una zona importante de gran riqueza hídrica, natural (flora y fauna) y de reserva forestal, el municipio de Santa Rosa por su ubicación geográfica y su gran extensión (313.200 hectáreas), se constituye en una importante fuente de gran potencial natural en cuanto al renglón forestal y maderero del departamento y el país, en donde predominan especies naturales como: El roble, el Amarillo, Granadillo, Cedro y Comino entre otros. En el contexto municipal la explotación pecuaria se concentra especialmente en las especies equina, bovina, porcina y de especies menores.

### 2.1.3. Sector Pecuario

En el contexto municipal la explotación pecuaria es de se concentra especialmente en las especies bovina, equina, porcina y de especies menores.

La producción bovina es generalizada en toda la región y se convierte en una fuente importante de ingresos para todos los campesinos, su comercio aparte de encontrar un mercado interno, tiene un mercado externo con municipios vecinos del Cauca, Putumayo y Huila, convirtiéndose en un elemento dinamizador dentro de la economía local. La producción es generalizada en todo el municipio, pero existen algunas zonas donde se concentra su explotación, por ejemplo: las veredas de San Juan de Villalobos, Santa Marta, Mandiyaco, Verdeyaco, Villamosquera, Descanse, Cascajo, Santa Rita, Santa Clara, la Primavera, las Cristalina, el Carmelo, la Tarabita, la Marqueza y la cabecera municipal.

La explotación bovina es de doble propósito – carne y leche – en donde, la cría de ganado de pesa (carne), tiene el mayor grado de atención, el comercio de ganado en el municipio tanto interna como externamente presenta una zonificación, situación que se explica por la intercomunicación vial a nivel interno y externo del municipio, el ganado de la zona Norte del municipio – corregimiento del Carmelo, aparte de la demanda interna, encuentra mercado en el municipio vecino de San Sebastián y Bolívar (Cauca), el ganado de la parte centro del municipio – corregimiento de Descanse, después del consumo interno, tiene salida principalmente hacia Yunguillo y Mocoa en el Putumayo, también una porción mínima hacia el Huila; y el ganado que se produce en la parte media de la Bota Caucana – corregimientos de San Juan de Villalobos y Santa Marta, aparte de satisfacer el mercado local, encuentran demanda en los mercados de Pitalito en el Huila y Mocoa en el Putumayo.

Otro elemento importante del subsector pecuario está en la cría de equinos - especies caballar y mular, son utilizados como medio de transporte por la deficiente red vial del municipio, que dificultan su integración interna.

		Programa de vacunación
Predios destinados a la ganadería	381	291
Cabezas de ganado	5986	4248

Actualmente el municipio viene trabajando de la mano con la corporación autónoma regional del cauca, en el aislamiento de esta actividad sobre las áreas boscosas y protegidas del municipio, aunque no existe datos exactos de ampliación de estas áreas para este uso es evidente que la frontera agrícola y pecuaria tiene niveles altos de crecimiento por la práctica de la ganadería extensiva sin ninguna clase de manejo.

#### **2.1.4. Especies Menores**

La cría y producción de especies menores es generalizada en todo el municipio y se presenta básicamente como un factor integrante de la dieta alimenticia de la población; esta actividad no ha tenido un carácter comercial, no han existido personas o grupo organizativos dedicados a esta labor específica como fuente de ingresos, sin embargo en la actualidad varias organizaciones comunitarias y productivas la están implantando como tarea de tipo comercial y fundamental dentro de la seguridad alimentaria. La cría de especies menores se inclina por razas como: las aves de corral, los curíes y piscícolas, también existe en el municipio una organización de mujeres que se dedican a la producción de armadillo o guagua como mecanismo de protección y conservación de esta especie a punto de desaparecer de este territorio.

#### **2.2. Sector Secundario: Industria, Artesanía, Construcción**

La dinámica de este sector es mínima, el índice de actividad en industria es nulo, la artesanía se enmarcan en productos relacionados con el componente cultural con una tendencia alta a desaparecer, teniendo en cuenta que las nuevas generaciones están sujetas a los procesos migratorios y busca de nuevas oportunidades, sin embargo este sector cuenta con un potencial importante que debe ser tenido en cuenta en las estrategias de la administración vinculando los diferentes etnias del municipio.

La construcción es mínima, y las actividades que se realizan en torno a este sector se limitan a pequeñas intervenciones en hogares que no representan mayor incidencia en el desarrollo del municipio y esporádicamente a obras civiles que hacen parte del equipamiento del municipio o alguna institución educativa, todo esto influenciado principalmente por las problemáticas de conectividad y vías de acceso siendo factor determinante en los presupuestos de la población, como de cualquier entidad interesada en ejecutar alguna obra civil o proyecto por los altos costos que se generan.

### **2.2.1 ACTIVIDAD MINERA**

El municipio de Santa Rosa Cauca, cuenta con licencia ambiental para el proyecto de explotación minera N°HB7-10 1 otorgada el 10 de agosto de 2009 por la Corporación Autónoma Regional del Cauca CRC, según ley 99 de 1993 y el decreto reglamentario 1220 de 21 de abril de 2005, para exploración y explotación de Oro y sus concentrados de veta en la mina de la vereda Curiaco, yacimiento que pertenece al ramal centro-oriental de los Andes, sur del macizo colombiano, tiene un área aproximada de 180 hectáreas y 4200 m<sup>2</sup>, punto arcifinio (PA) confluencia de la Quebrada la Victoria en la Quebrada la Mina (Plancha del IGAC del PA: 411); y según la descripción del proyecto minero se caracteriza por planeamientos a muy largo plazo, ya que se debe cubrir la vida de la mina de acuerdo con la cantidad de reservas existentes, por lo cual se encuentra en planeamientos de 15 a 20 años, por ello se pretende que este, sea un escenario de riesgo que se tenga en cuenta en los ajustes y actualizaciones del Plan Municipal de Gestión de Riesgos, dado la complejidad en los ámbitos social, económica y ambiental y los daños irreversibles que esta práctica minera ocasiona en la biodiversidad ambiental a corto, mediano y largo plazo (Por voladura de montañas, contaminación de fuentes hídricas, daño de la capa vegetal, paisajes, fauna y flora), afectando también la salud y el bienestar de los habitantes, los daños producidos por el uso de mercurio en los Ríos y Quebradas que tiene efectos en la salud de las personas que consumen el agua, aunado que mata la biodiversidad acuática entre ellos la trucha y el pescado negro especies propias de la región que sirven de sustento y para la comercialización principalmente en la cabecera municipal.

Por tanto se considera que tengan en cuenta las siguientes recomendaciones:

- Evaluar los posibles daños ocasionados por la explotación de oro en la zona.
- Control y seguimiento al estudio de impacto ambiental.
- Realizar estudios físico químicos del agua del Rio Curiaco y sus afluentes que llegan al Rio Caquetá.

También es necesario dar a conocer que en la zona de la media bota en las veredas la Petrolera, Mandiyaco, Signo Carmelo del municipio, se presenta minería artesanal de oro; que hasta el momento son títulos sin licencia minera, pero que requieren de estudios respectivos para dar manejo y seguimiento y permitan formular acciones en los ajustes y actualización del Plan Municipal de Gestión de Riesgos de Desastres.

Finalmente aunque esta recomendación no pertenece a exploración o explotación minera, es indispensable que se hagan los estudios respectivos en la vereda la Petrolera por presentarse un brote de crudo que salen del suelo y que requieren la realización de un diagnóstico para evaluar el manejo ya que propicia preocupación en los habitantes del sector.

### **2.3. Sector terciario: Comercio, turismo, transporte, comunicaciones, servicios del gobierno.**

La actividad comercial es relativa en el municipio según su contexto, existen pocos establecimientos comerciales, pero ellos dinamizan la actividad comercial de la cabecera municipal y algunos centros poblados donde se confluyen usos comerciales mixtos, es importante resaltar la influencia del corredor que pretende mejorar la conexión del interior del país con Ecuador a través del eje vial: Espinal - Neiva - Pitalito - Florencia - Mocoa - San Miguel, ya que es evidente la influencia de los flujos de movilidad que viene generando cambio en el uso de suelo y la generación de una diversidad de actividades comercial y turística.

El desarrollo turístico tiene su mayor potencial en la zona que limita con el Putumayo y están influenciadas por las áreas protegidas, aunque no existen datos oficiales del comportamiento de estas actividades, si existe un potencial turístico virgen que de una otra forma también está afectado por la conectividad y vías de acceso, es objetivo de la alcaldía realizar un estudio que determine qué áreas pueden ser objeto de generar espacios turísticos con enfoque ambiental y sostenible que no pongan en riesgo las áreas protegidas, de reserva y que tienen una importancia ambiental alta.

En la cabecera municipal no existen servicios bancarios razón por la cual todas las transacciones deben realizarse en la ciudad de Popayán, situación que genera una problemática de difícil accesos a estos servicios y su principal causa está dada por las distancias en las que se encuentra dicha población, y por temas de seguridad que impiden al sector bancario establecer oficinas y servicios en este lugar.

### **2.4. Vías y Transporte**

El sector de vías y transporte es de prioridad para la administración municipal, la falta de accesos y conectividad entre el municipio y sus vecindades es el causal de gran parte del atraso y problemáticas de la población, ya que al no existir una conectividad en el territorio causa encarecimiento de insumos y materias primas, de igual forma los fletes para comercialización de productos son un gran obstáculo para el desarrollo del sector primario, la prestación de un buen servicio de salud depende del transporte y vías para evacuar urgencias

hospitalaria o el acceso de especialista a las diferentes veredas, estas y otras problemáticas la difícil gobernabilidad del municipio Santa roseño.

A nivel departamental el municipio de Santa Rosa junto con el municipio de Piamonte son las entidades territoriales con mayor problemas de conectividad determinada principalmente por su posición geográfica, a nivel externo solamente existen dos vías carretables (de regular a mal estado) Popayán,- la Vega,- Santa Rosa, y la otra vía de acceso es Popayán,- Bolívar,-Santa Rosa con tiempo aproximado de 10 horas en transporte Intermunicipal, que llegan solamente hasta la cabecera municipal.

Existen caminos interveredales para la comunicación interna del municipio, estas vías integran únicamente en su recorrido algunas veredas de la zona norte del municipio, la comunicación a la zona centro del municipio se debe hacer empleando caminos de herradura y trochas unos en condiciones regulares y otros en pésimo estado, van desde Santa Rosa o por el Putumayo camino que va desde Condagua (Putumayo) hasta la cabecera corregimiento; la comunicación por vía de Carretera desde la zona oriental y sur del municipio se debe hacer por la capital del Departamento del Cauca, llegando a través del Huila o Nariño a Popayán y desde aquí utilizando cualquiera de las dos rutas existentes para llegar hasta Santa Rosa, también desde estas zonas se llega a la cabecera

La situación actual de la integración vial interna y externa del municipio y su poco desarrollo a través de los años, hace que en el corto tiempo se deban tomar decisiones respecto a esta problemática, en tal sentido se plantea ampliar los caminos de herradura teniendo en cuenta los diferentes estudios para su viabilidad, como también se debe mantener y recuperar los caminos y puentes con que se cuenta y a nivel externo iniciar un proceso de gestión para la consecución de recursos para la construcción de una malla vial local y regional que permita la integración del municipio.

### 2.4.1. Infraestructura Vial

**Tabla 47. Conectividad vial.**

COMUNIDAD	VIAS DE COMUNICACIÓN	DISTANCIA EN (KM)
Popayán- Cabecera Municipal	Carretera: Popayán- Rosas- La Sierra- La Vega- San Sebastián	287
	Carretera: Popayán- El Bordo- Bolívar- San Sebastián	317
Cabecera Municipal- Descanse	Camino de Herradura	60



Descanse- Condagua	Camino de Herradura	45
San Juan de Villalobos- Santa Marta	Vía Pavimentada	84
San Juan de Villalobos, Santa Marta- Cabecera Municipal	Carretera: Pasto – Popayán- Cabecera Municipal	-
	Carretera: Pitalito- la Plata- Popayán	-
Cabecera Municipal, San Agustín	Camino de Herradura	30
Betania puente sobre el Rio Villalobos Pitalito. Mocoa- Santa Clara	Camino de Herradura	28

Fuente: Planeación Municipal

### 2.4.2. Tendencias y Potencialidades de Vías y Transporte Según Visión Cauca 2032, Conectividad vial del Cauca

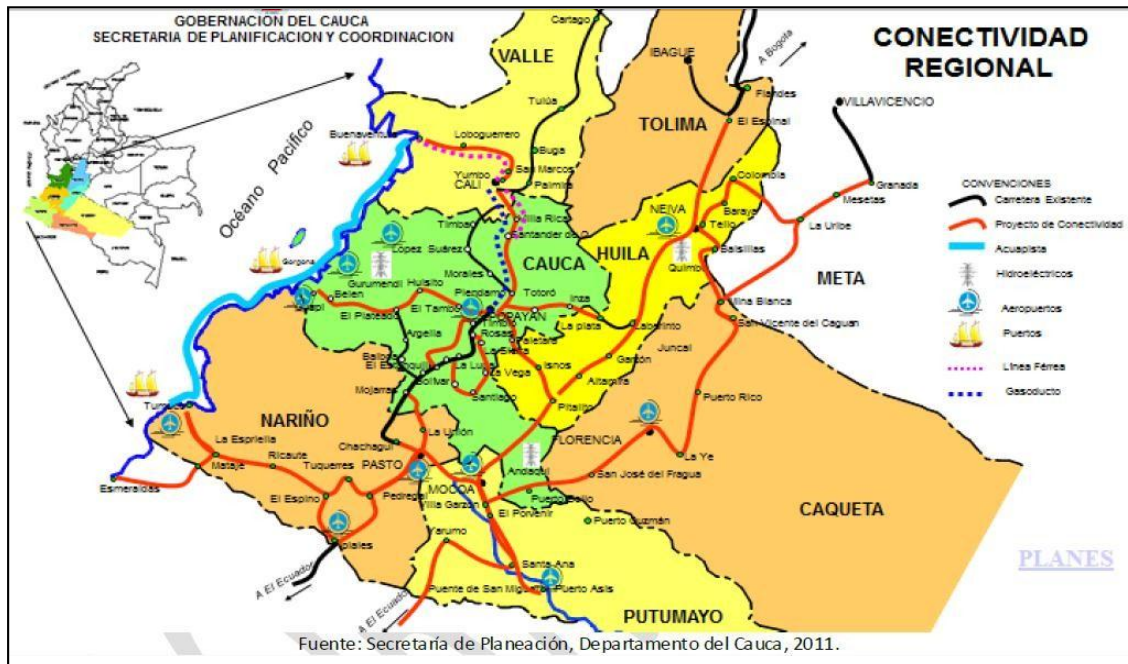

**Mapa 3. Conectividad Regional**

Fuente: Visión Cauca 2032, Hemos comenzado.

A nivel nacional se viene adelantando diferentes proyectos de vías de cuarta generación, hacia el sur del país, el eje occidental posibilita integrar el desarrollo productivo del departamento de Cauca y Nariño y conectarse con el corredor Panamericano IIRSA (18) que vincula el interior del país con Ecuador, Perú y los países del Mercosur.

La articulación entre los departamentos de Cauca, Putumayo, Nariño, y el centro del país, se facilita a través del eje vial: Espinal - Neiva - Pitalito - Florencia - Mocoa.

La prioridad fundamental que significará una impronta en la ejecución de recursos a nivel de vías terciarias es mejorar aquellas que permitirán desembotellar el municipio: La tuna que conecta Betania- Santa clara con 24 km, Verdeyaco, la Concepción, Villamosquera-tandarido, cabildo Santa Marta- San Gabriel, y la vía que conecta el casco urbano con descanse con 70 km. De igual manera es prioritario mejorar, mantener y adecuar puentes los cuales constituyen conectores de vital importancia entre veredas, municipios y departamentos.



**Fotografía 11. Puentes De Conectividad Municipio De Santa Rosa Cauca**

El gobierno nacional mediante la ley 976 del 2005, establece rendir un homenaje al departamento del Huila, asociado a sus 100 años de creación y en la cual se autorizan adelantar obras de desarrollo en esa sección del país, por lo que no es ajeno desconocer los vínculos de vecindad con el departamento del Huila, en este caso en específico lo que concierne a los proyectos que existen con el parque arqueológico San Agustín, por lo que se debe tener en cuenta la posibilidad de apoyar el proyecto del corredor Santa Rosa-San Agustín, teniendo en cuenta el abanico de posibilidades que se lograría al conformar esta conectividad en los componentes turísticos y económicos del municipio.

## 2.5. COBERTURA ACUEDUCTO Y SANEAMIENTO BÁSICO

Según el DANE 2005, la cobertura del servicio de acueducto es del 33.2% de las viviendas del poseen el servicio y este se concentra en la cabecera municipal, con este servicio también cuenta un sector de la vereda el Carmelo y Descanse; el sistema de alcantarillado de la cabecera municipal acumula las aguas residuales en un pozo séptico colectivo y de allí son enviadas al río Caquetá, los otros sistemas envían sus aguas directamente a ríos y quebradas cercanos. El resto de viviendas del municipio utiliza formas individuales como pozos sépticos y letrinas y una buena parte de la población deposita sus aguas residuales a campo abierto (el 82% de las viviendas municipales).

El total de suscriptores del acueducto municipal de 326 y de alcantarillado 308. Esto indica que consumo de agua potable en el municipio está garantizado para esta población dado que la empresa municipal es la que cuenta con planta de tratamiento de agua potable.

El resto del municipio se surte por distintos abastecimientos. En los centros poblados veredales, las fuentes de abastecimiento de agua provienen de las pequeñas quebradas que se ubican cerca de las viviendas, las cuales no tienen tratamiento. Pocas veredas disponen de acueducto pero sin un sistema de tratamiento; las familias de las veredas que no cuentan con este servicio obtienen el agua individualmente a través de mangueras tendidas desde el nacimiento directamente hasta las viviendas.

Este suministro en todo el municipio se determina de la siguiente manera:

**Tabla 48.** Suministro de agua en el municipio

Suministro de Agua	Conexiones	
	Vivienda	%
Conexiones de Acueducto	2.083	54,5
Sin Conexiones de Acueducto	1.740	45,5
Total	3.823	100

Fuente: Construcción Propia Secretaria de Planeación

### Cierre de brechas: Cobertura de acueducto

Indicador Cierre de Brechas	Nivel actual			Meta 2019	Esfuerzo	Situación de la ET frente a Cierre de Brechas
	Municipio	Departamento	Región			
Cobertura total de acueducto 2015	33,20%	62,80%	78,80%	38,2%	MEDIO	El municipio requiere desarrollar esfuerzo medio para incrementar la cobertura de acueducto de 33,20% a 38,2% en 2019

**Grafica 12. Cobertura Acueducto**

Fuente: construcción propia-Datos DANE

Según la información del municipio con corte a 2015, se estima que la cobertura de acueducto se incremente en 15,5 puntos porcentuales, esfuerzos que se concentran con especial prioridad en la zona rural.

### 2.5.1. Calidad del Agua

#### Índice de riesgo de la calidad del agua para consumo humano (IRCA)

2010	2011	2012	2013	2014
54,26	29,78	11,31	8,35	9,10

Grafica 13. Calidad de Agua

Fuente Sispro

**REPUBLICA DE COLOMBIA  
DEPARTAMENTO DEL CAUCA  
MUNICIPIO DE SANTA ROSA  
ALCALDÍA MUNICIPAL  
NIT. 800.095.984 - 1**



El índice de riesgo de consumo de agua potable para el año 2012 es de 29,78 para el año 2013 es de 8,35 y para el año 2014 es de 9,10, como puede observarse se tiene un porcentaje alto y se requiere de acciones precisas disminuir el riesgo y mejorar la calidad de agua.

El cierre de brechas, define esfuerzo altos para garantizar el incremento del porcentaje de cobertura de suministro de agua o servicio de acueducto con base en los siguientes datos: Respecto a los subsidios para el servicio de agua, estos están asignados a los suscriptores del acueducto municipal, pues es la única empresa que suministra agua potable.

## 2.5.2. Alcantarillado

La cobertura en el servicio de alcantarillado en la zona rural es baja 40% dentro del municipio, la población usa varias formas de disposición final de excretas, construidas de manera rudimentaria; usan letrinas, baterías con evacuación directa a fuentes de agua siendo esta la principal forma de evacuación y disposición final.

En los principales centros poblados del municipio se han adelantado obras para garantizar la prestación del servicio a sus habitantes. De igual manera en la zona urbana se ha logrado la ampliación de las redes de alcantarillado y construcción de baterías.

La cobertura actual en servicio de alcantarillado en la zona urbana es cercana al 80%.

### SERVICIOS PÚBLICOS DE LA ZONA MEDIA BOTA CAUCANA

VEREDA/CORREGIMIENTO MEDIA BOTA CAUCANA	ACUEDUCTO		ALCANTARILLADO		ENERGIA
	Descripción	%	Descripción	%	Cobertura en %
1. Las Palmeras	Solución Individual		Pozo Séptico individual		95%
2. San Eduardo	Veredal	70%	Pozo Séptico Individual		98%
3. La Florida (Nueva)	Veredal	60%	Pozo Séptico Individual		100%
4. Santa María	Veredal	98%	Veredal	80%	95%
5. La Esmeralda	Solución Individual		No Tiene		95%
6. La Quebradona	Solución Individual		Solución Individual		95%
7. La Petrolera	Veredal	95%	Red Mínima (5 Viviendas)		95%
8. Santo Domingo	Solución Individual		Solución Individual		95%
9. Sajonia	Solución Individual		Solución Individual		100%
10. Buenos Aires	Solución Individual		Solución Individual		90%
11. Betania	Veredal	70%	Solución Individual		90%
12. El Dorado	Solución Individual		Solución Individual		95%
13. Verdeyaco	Veredal	80%	Solución Individual		95%
14. Santa Marta	Veredal	60%	Solución Individual	50%	98%
15. Villa Mosquera	Veredal	60%	Solución Individual		95%
16. San Carlos	Existe pero No Funciona		No Tiene		95%
17. Tandarido	Existe pero No Funciona		No Tiene		95%
18. El Signo Carmelo	Solución Individual		Solución Individual		98%

19. El Diamante Alto	Solución Individual		Solución Individual		80%
20. Mandiyaco	Solución Individual		Solución Individual		90%
21. San Gabriel de los Azules	Solución Individual		Solución Individual		80%
22. San José de los Azules	Solución Individual	10%	Solución Individual		95%
23. La Floresta (Nueva)	Solución Individual		Solución Individual		30%
24. La Concepción	Solución Individual	70%	Solución Individual		95%

Fuente grupo formulador.

## 2.6. OTROS SERVICIOS DOMICILIARIOS

### 2.6.1. Energía Eléctrica

La cobertura de energía eléctrica es de 60%, indica que el 40% de los hogares no tienen el servicio, con la deficiente infraestructura de la red eléctrica u otro medio de calefacción y energía como el gas, predomina la cocina a base de minerales y leña. El servicio lo presta la empresa Compañía Energética de Occidente, se concentra en la zona norte del municipio y existen zonas como la central y la oriental donde el servicio es mínimo y su cobertura se limita a 5 o 6 viviendas en cada sector. Un problema constante de este servicio para los sectores beneficiados es la falta de continuidad o constantes y prolongados apagones que se presentan por diferentes factores.

### 2.6.2. Aseo.

En la zona urbana y en la Vereda de Carmelo se presta el servicio de Aseo, operado **directamente** por el municipio a través de la Unidad de Servicios Públicos. Los residuos sólidos generados son dispuestos de manera adecuada en relleno sanitario manual, no existe vehículo para la recolección, existe pero es de tracción animal, no se realiza separación de residuos en la fuente ni en el área de disposición final.

En la zona rural los residuos sólidos generados habitualmente son orgánicos y se realiza tratamiento individual a las basuras dispuestos en huertas caseras o incinerados; a excepción de las áreas destinadas a la minería que producen mayor nivel de desperdicio y el tratamiento de basuras opera con base a planes ambientales, que no están siendo sujetos de seguimiento y evaluación.

Cobertura: 99,9 % Zona urbana: Zona rural y centros poblados: 0%

### 2.6.3. Telecomunicaciones.

Los datos estadísticos presentados se refieren a telefonía fija pero a la fecha las cifras numéricas presentadas, no registran cobertura, por la presencia y operación de telefonía móvil.

A nivel general los servicios públicos con los cuales cuenta la población de Santa Rosa – Cauca, están por debajo del promedio nacional y departamental; según los indicadores, el trabajo de campo adelantado y los talleres participativos realizados en las veredas y sectores del municipio de Santa Rosa-Cauca, priorizan el mejoramiento en la calidad del servicio y la ampliación en sus coberturas, tanto en acueductos, alcantarillado, poso sépticos, baterías sanitarias y energía eléctrica.

Teniendo en cuenta las características que algunos centros poblados del municipio vienen adquiriendo, su dinámica en horas nocturnas y la necesidad de brindar alguna sensación de tranquilidad y seguridad es necesario empezar a consolidar el alumbrado público en los centros poblados de Carmelo, San Juan de Villalobos, Santa Martha, Descanse, Santa Clara, Tandarido y la cabecera municipal

Es importante profundizar en los estudios y consolidación de indicadores para poder proponer metas en cuanto ampliación de cobertura y prestación de los diferentes servicios, se debe realizar estudios de calidad del agua de abastecimiento para que de la mano con el sector salud se planteen estrategias que disminuyan los cuadros o enfermedades relacionados al consumo o manejo de este recurso, también se sugiere adelantar los estudios necesarios para determinar en qué condiciones se encuentra el relleno sanitario, aunque este equipamiento viene trabajando dentro de la reglamentación exigida es importante determinar si transcurridos aproximadamente 12 años de su construcción existe algún tipo de filtración de lixiviados, teniendo en cuenta que existe cuerpo de agua a una distancia no mayor a 30 metros de distancia y el crecimiento de la cabecera municipal según las proyecciones realizadas lo absorbería teniendo en cuenta el perímetro urbano establecido en el esquema de ordenamiento territorial.



## 2.7. JUSTICIA Y CONVIVENCIA CIUDADANA

Existen en el municipio instituciones que permiten garantizar la seguridad y la convivencia de la comunidad.

Se cuenta con tres inspectores de policía ubicados en la zona urbana, San Juan de Villalobos, y Descanse

Respecto a los indicadores que reflejan las acciones delictivas en el municipio, se tienen: la tasa de homicidios, con 9,63, el hurto a personas y a residencias es de 9,63 que se encuentran por debajo de los promedios departamental y regional. Esto denota que hay menos ocurrencia de esto hechos en el territorio. Se presume que haya subregistro, especialmente por parte de víctimas de las zonas marginadas y retiradas de las cabeceras de corregimientos. No se cuenta con el Plan Integral de Seguridad y Convivencia Ciudadana, sin embargo su se realizan acciones para garantizar la seguridad de la población articulando al fuerza pública y las inspecciones de policía.

En el marco del posconflicto y la construcción de paz, es imprescindible coordinar acciones preventivas fundamentalmente para contribuir a la disminución de hechos que cobren víctimas en todo el territorio.

### Eventos que afectan la seguridad

	Municipio	Promedio departamental	Promedio regional
Homicidios por 100 mil habitantes	9,63	37,75	25,86
Hurto a comercio por 100 mil habitantes	n.d	25,52	24,50
Hurto a personas por 100 mil habitantes	9,63	58,29	69,26
Hurto a residencias por 100 mil habitantes	9,63	26,70	32,31
Hurto a automotores	n.d	46,34	70,79

Fuente: SIJIN,  
2014

Hectáreas sembradas de coca	0,00	0,00	100,26
Secuestros por 1000 habitantes	0,00	0,05	0,01

Fuente: SIMCI - 2014, Mindefensa - 2014

Número de celulares robados	n.d	33,43	91,73
-----------------------------	-----	-------	-------

Fuente Policía Nacional 2014

### 3. DIMENSION AMBIENTAL:

#### CONSERVACION DEL AMBIENTE

Al suroccidente de Colombia en el corazón del macizo colombiano y el piedemonte andino amazónico se ubica el municipio de Santa Rosa, en el departamento del Cauca. En este municipio se localizan tres áreas protegidas nacionales del Sistema de Parques, el PNN Complejo Volcánico Doña Juana, el PNN Puracé, el PNN Serranía de los Churumbelos Auka Wasi y dos áreas protegidas regionales la Reserva Forestal Protectora –RFP- Serranía de La Vieja y la RFP Verdeyaco Oxígeno, el municipio en general presenta diferentes formas de relieve, se presentan variedad de climas: área de clima frío húmedo, clima medio húmedo y clima cálido húmedo, en general la precipitación es alta por encima de los 2.000 mm anuales. Con dos épocas diferenciadas, una de lluvias continuas, caracterizada por permanecer nublada y con humedad relativa, otra de época de lluvias interrumpidas.

Al conocer el municipio de Santa Rosa es evidente que es el municipio con mejor oferta ambiental, por algo se autodenomina el “Municipio verde del macizo colombiano”, y como tal es reconocido a nivel local y regional, esta situación le confiere una oportunidad para gestionar recursos para el desarrollo territorial y posicionarse como un municipio estratégico para el Cauca, Putumayo y Caquetá.

El municipio tiene gran riqueza hídrica, minera, de bosque, lo cual representa un gran valor en cuanto a ecosistemas que deben ser cuidados permanentemente, a continuación se hace referencia a la gran cuenca Caquetá, sus subcuencas y microcuencas:

**Tabla 49. Hidrografía**

GRAN CUENCA	CUENCA	SUB CUENCA	MICROCUENCA
CAQUETÁ	CAQUETÁ	CASCABEL	BERMEJA
			LA URRUPA
			PLATAYACO
			CURIACO GRANDE
		BLANCO	
		CURIACO	
		RIO GRANDE	
		CHONTILLAL	
		SAN BARTOLO	
		QUEBRADA AGUA BLANCA	
		AUCAYACO	
		VILLALOBOS	CHONTADURO
			CARROAYACO
			RÍO CLARO
			QUEBRADA SANTA LUCIA
			RIO VERDEYACO
			QUEBRADA SANTA BÁRBARA
			QUEBRADA BARBACOAS
			QUEBRADA DANTAS
			SAN JUAN
			QUEBRADA LA BABOSA
			QUEBRADA LA MESA
			QUEBRADA CAUCHOS
			QUEBRADA SUACITA
			CAQUETÁ
			CAQUETÁ I
			VILLALOBOS
			ARRAYANALES
QUEBRADA ARGENTINA			
AGUAS CLARAS			
		MANDIYACO	JABONIACO
			LOS AZULES
			PIANDO
			BODEGUERO
			MANDIYACO
			QUEBRADA EL ESLABÓN

Existen problemáticas ambientales relacionadas con la contaminación de fuentes hídricas, inadecuada disposición de residuos sólidos, ampliación de fronteras agrícolas y pecuarias, extracción minera las cuales persisten y atentan contra la riqueza natural y los ecosistemas.

- No cuenta con PGIRS
- No cuenta con el plan maestro de acueducto y alcantarillado
- No cuenta con Plan de Saneamiento y Manejo de Vertimientos

### 3.1. Aseo y Residuos Sólidos

En el municipio de Santa Rosa solo existe un relleno sanitario manual en la cabecera municipal y sus servicios llegan hasta la vereda el Carmelo, es decir, que este servicio lo poseen solamente las 325 viviendas de la cabecera y las 47 viviendas de la vereda el Carmelo, el 19% del total de viviendas del municipio. El 81% restante de las viviendas realizan un tratamiento individual a las basuras, algunos las entierran y otros las depositan en sus huertas o lugares cercanos. Se resalta el hecho de en la cabecera se viene promoviendo el reciclaje y el material orgánico resultante es empleado por estudiantes del colegio para producir abono orgánico.

### 3.2. Alcantarillado

La cobertura en el servicio de alcantarillado en la zona rural es baja 40% dentro del municipio, la población usa varias formas de disposición final de excretas, construidas de manera rudimentaria; usan letrinas, baterías con evacuación directa a fuentes de agua siendo esta la principal forma de evacuación y disposición final.

En los principales centros poblados del municipio se han adelantado obras para garantizar la prestación del servicio a sus habitantes. De igual manera en la zona urbana se ha logrado la ampliación de las redes de alcantarillado y construcción de baterías.

### 3.3. Relleno Sanitario.

En la cabecera Municipal hay relleno sanitario manual el cual se construyó en el año 1989 con apoyo del Proyecto Bota Cauca - GTZ, posee especificaciones de infraestructura técnicas adecuadas a la población que sirve, los procedimientos de disposición evitan la infestación y/o presencia de roedores, canes y aves de rapiña. Se realiza separación del residuo orgánico e inorgánico desde la fuente.

La Institución Educativa José Acevedo y Gómez recibe el material orgánico para después de un proceso de compostación y/o lombricultura lo aprovechan como abono en los proyectos productivos.



**Fotografía 12. Relleno Sanitario Cabecera Municipal Santa Rosa Cauca**

### **3.4. Plaza de Mercado.**

No existe infraestructura apropiada para el fin. La actividad se llevaba a cabo junto al polideportivo de la localidad en casetas móviles, actualmente en esta misma área se realizó una edificación pero no es amplia y no se articula a los procesos que genera este servicio. Los residuos que producen en la comercialización de productos son recolectados y dispuestos en el relleno sanitario de la localidad.

### 3.5. Matadero Municipal.

No existe matadero municipal, los sacrificios de bovinos y porcinos se realiza en un plancho construido para el fin. Los residuos líquidos que produce se evacuan al alcantarillado.



Fotografía 13. Plaza De Mercado Cabecera Municipio Santa Rosa Cauca

### 3.6. AREAS PROTEGIDAS DECLARADAS EN SANTA ROSA

En el municipio de Santa Rosa-Cauca se localizan tres áreas protegidas nacionales del Sistema de Parques el Parque Nacional Natural –PNN- Complejo Volcánico Doña Juana, el PNN Puracé, el PNN Serranía de los Churumbelos Auka Wasi y dos áreas protegidas regionales la Reserva Forestal Protectora –RFP- Serranía de La Vieja y la RFP Verdeyaco

Oxígeno –Estas últimas creadas y administradas por la Corporación Autónoma Regional del Cauca CRC- las cinco áreas cubren casi el 50% del territorio del municipio.

Nombre del Área Protegida	PNN SERRANÍA DE LOS CHURUMBELOS AUKA WASI																																	
Entidad Competente	Parques Nacionales Naturales de Colombia																																	
Acto administrativo y año de creación	Declarado, reservado y alinderado por medio de la resolución número 1311 del 23 de julio de 2007, del Ministerio de Ambiente, Vivienda y Desarrollo Territorial.																																	
Ubicación geográfica y límites	<p>El Parque Nacional Natural Serranía de los Churumbelos Auka Wasi se localiza en el nacimiento del ramal Oriental de la cordillera de los andes de Colombia, tiene una extensión total de 97.189.6 hectáreas ubicadas en el gradiente altitudinal que va desde los 400 y los 3000 metros sobre el nivel del mar. El 90% de la extensión total del Parque se encuentra en jurisdicción de los municipios de Santa Rosa y Piamonte (departamento del Cauca), y el 10% restante en los municipios de Mocoa (Putumayo), Palestina (Huila), Acevedo (Huila) y San José del Fragua (Caquetá).</p> <p>Las coordenadas extremas del Parque Nacional Natural Serranía de los Churumbelos Auka-Wasi corresponden:</p> <table border="1" style="width: 100%; border-collapse: collapse;"> <thead> <tr> <th>Extremos</th> <th>Latitud</th> <th>Longitud</th> <th>X</th> <th>Y</th> </tr> </thead> <tbody> <tr> <td>Norte</td> <td>1° 37' 55.59" N</td> <td>76° 10' 25.24" W</td> <td>1100577.60</td> <td>672266.03</td> </tr> <tr> <td>Este</td> <td>1° 37' 42.67" N</td> <td>76° 7' 16.93" W</td> <td>1106399.05</td> <td>671865.67</td> </tr> <tr> <td>Sur</td> <td>1° 04' 31.74" N</td> <td>76° 30' 55.71" W</td> <td>1062555.17</td> <td>610694.28</td> </tr> <tr> <td>Oeste</td> <td>1° 06' 47.08" N</td> <td>76° 35' 27.64" W</td> <td>1054147.23</td> <td>614849.88</td> </tr> </tbody> </table> <p>Fuente: Artículo primero de la Resolución de 1311 de 2007.  Ver Mapa</p>				Extremos	Latitud	Longitud	X	Y	Norte	1° 37' 55.59" N	76° 10' 25.24" W	1100577.60	672266.03	Este	1° 37' 42.67" N	76° 7' 16.93" W	1106399.05	671865.67	Sur	1° 04' 31.74" N	76° 30' 55.71" W	1062555.17	610694.28	Oeste	1° 06' 47.08" N	76° 35' 27.64" W	1054147.23	614849.88					
Extremos	Latitud	Longitud	X	Y																														
Norte	1° 37' 55.59" N	76° 10' 25.24" W	1100577.60	672266.03																														
Este	1° 37' 42.67" N	76° 7' 16.93" W	1106399.05	671865.67																														
Sur	1° 04' 31.74" N	76° 30' 55.71" W	1062555.17	610694.28																														
Oeste	1° 06' 47.08" N	76° 35' 27.64" W	1054147.23	614849.88																														
Localización y superficie	<table border="1" style="width: 100%; border-collapse: collapse;"> <thead> <tr> <th>Departamento</th> <th>Municipio</th> <th>Extensión (ha)</th> <th>Porcentaje (%)</th> </tr> </thead> <tbody> <tr> <td rowspan="2">Cauca</td> <td>Santa Rosa</td> <td>50.441.4</td> <td>51.9</td> </tr> <tr> <td>Piamonte</td> <td>37.211.1</td> <td>38.3</td> </tr> <tr> <td>Putumayo</td> <td>Mocoa</td> <td>4.330.3</td> <td>4.5</td> </tr> <tr> <td rowspan="2">Huila</td> <td>Palestina</td> <td>2.711.5</td> <td>2.8</td> </tr> <tr> <td>Acevedo</td> <td>995.7</td> <td>1.0</td> </tr> <tr> <td>Caquetá</td> <td>San José del Fragua</td> <td>1.500.1</td> <td>1.5</td> </tr> <tr> <td><b>Total</b></td> <td></td> <td><b>97.189.6</b></td> <td><b>100</b></td> </tr> </tbody> </table>				Departamento	Municipio	Extensión (ha)	Porcentaje (%)	Cauca	Santa Rosa	50.441.4	51.9	Piamonte	37.211.1	38.3	Putumayo	Mocoa	4.330.3	4.5	Huila	Palestina	2.711.5	2.8	Acevedo	995.7	1.0	Caquetá	San José del Fragua	1.500.1	1.5	<b>Total</b>		<b>97.189.6</b>	<b>100</b>
Departamento	Municipio	Extensión (ha)	Porcentaje (%)																															
Cauca	Santa Rosa	50.441.4	51.9																															
	Piamonte	37.211.1	38.3																															
Putumayo	Mocoa	4.330.3	4.5																															
Huila	Palestina	2.711.5	2.8																															
	Acevedo	995.7	1.0																															
Caquetá	San José del Fragua	1.500.1	1.5																															
<b>Total</b>		<b>97.189.6</b>	<b>100</b>																															
Nombre del Área Protegida	PNN COMPLEJO VOLCÁNICO DOÑA JUANA CASCABEL																																	
Entidad Competente	Parques Nacionales Naturales de Colombia																																	
Acto administrativo y año de creación	Declarado, reservado y alinderado por medio de la resolución número 0485 del 21 de marzo de 2007, del Ministerio de Ambiente, Vivienda y Desarrollo Territorial.																																	

**REPUBLICA DE COLOMBIA**  
**DEPARTAMENTO DEL CAUCA**  
**MUNICIPIO DE SANTA ROSA**  
**ALCALDÍA MUNICIPAL**  
**NIT. 800.095.984 - 1**



Ubicación geográfica y límites	<p>El Parque Nacional Natural Complejo Volcánico Doña Juana Cascabel, está localizado en el ramal centro oriental de los Andes, al sur del Macizo Colombiano, al nororiente del departamento de Nariño y sur del departamento de Cauca.</p> <p>El polígono que conforma el área protegida está definido por las siguientes coordenadas planas según el GCS Datúm MAGNA SIRGAS año 2005: NORTE: X = 1.032.511,12 metros – Y = 678.930,55 metros, ORIENTE: X = 1.051.944,44 metros – Y = 662.888,88 metros, OCCIDENTE: X = 1.035.798,13 metros – Y = 648.624,25 metros, SUR: X = 1.012.899,80 metros – Y = 656.730,90 metros.</p> <p>Tiene un área estimada de 65.858,931 has, con jurisdicción en los municipios de Santa Rosa y Bolívar en el departamento del Cauca; Tablón de Gómez, La Cruz y San Bernardo en el departamento de Nariño. Ver Mapa</p>			
Localización y superficie	<b>Departamentos/ Municipios</b>	<b>Veredas</b>	<b>Área (ha)</b>	<b>Porcentaje (%)</b>
	<b>CAUCA</b>		<b>58471,22</b>	<b>88,78</b>
	Santa Rosa	El Cascajo	5497,93	8,35
		La Esperanza	52158,62	79,20
	Bolívar	Montañitas	753,78	1,14
		Chopiloma	60,89	0,09
	<b>NARIÑO</b>		<b>7387,71</b>	<b>11,22</b>
	Tablón de Gómez	El Carmelo	144,96	0,22
		El Silencio	975,76	1,48
		La Florida	206,56	0,31
		María Inmaculada	20,88	0,03
		Valmaría	36,38	0,06
	La Cruz	Alto de Ledezma	200,89	0,31
		El Troje	1777,54	2,70
		La Ciénega	1128,32	1,71
		La Palma	866,39	1,32
		Las Animas	1123,54	1,71
		Moncayo	775,79	1,18
	San Bernardo	Peñas Blancas	130,7	0,20
	<b>5 Municipios</b>	<b>16 Veredas</b>	<b>65858,93</b>	<b>100</b>
<b>Nombre del Área Protegida</b>	<b>PARQUE NACIONAL NATURAL PURACÉ</b>			
<b>Entidad competente</b>	Parques Nacionales Naturales			



**REPUBLICA DE COLOMBIA**  
**DEPARTAMENTO DEL CAUCA**  
**MUNICIPIO DE SANTA ROSA**  
**ALCALDÍA MUNICIPAL**  
**NIT. 800.095.984 - 1**



Ubicación geográfica y límites	Localizado en la región central de la denominada Ecorregión del Macizo Colombiano, en jurisdicción de los departamentos del Huila (municipios: La Argentina, Saladoblanco, Isnos, San Agustín) y Cauca (municipios: Puracé y San Sebastián), con un territorio del Parque un área denominada área en litigio debido a que no hay claridad de a qué municipio pertenece, el área del PNN Puracé es de 89.936 ha. Limitan con el PNN Puracé, pero <b>no tienen jurisdicción</b> dentro del área protegida los siguientes municipios Cauca: Santa Rosa, Inzá, Totoró, La Vega, Sotar y Huila: La Plata. “de acuerdo a la resolución anterior ajustar ” Ver mapa.
<b>Nombre del Área Protegida</b>	<b>RESERVA FORESTAL PROTECTORA “SERRANÍA DE LA VIEJA”</b>
Entidad Competente	Corporación Autónoma Regional del Cauca – CRC
Acto administrativo y año de creación	Reservado, alinderado y declarado mediante Acuerdo No. 0009A del 23 de Noviembre de 2009 por el Concejo Directivo de la CRC.
Ubicación geográfica y límites	La Serranía la Vieja, está localizado el Municipio de Santa Rosa, cordillera centrooriental de los Andes, al suroccidente del Macizo Colombiano, sur del departamento del Cauca, con jurisdicción en las veredas de Curiaco, Soledad, Carmelo, cabecera urbana de Santa Rosa y la Marquesa.
Localización y superficie	La Serranía la Vieja con una extensión de 183 hectáreas, se encuentra localizada en el municipio de Santa Rosa en el Departamento del Cauca, cordillera centro oriental de los Andes colombianos, al sur del Macizo colombiano, entre los 1700 y los 2963 msnm., en Jurisdicción de las veredas: Curiaco, Soledad, Carmelo, cabecera urbana y la Marquesa. Ver mapa.
<b>Nombre del Área Protegida</b>	<b>RESERVA FORESTAL PROTECTORA “VERDEYACO EL OXÍGENO”</b>
Entidad Competente	Corporación Autónoma Regional del Cauca – CRC
Acto administrativo y año de creación	Reservado, alinderado y declarado mediante Acuerdo No. 0018 del 26 de Diciembre de 2012 por el Concejo Directivo de la CRC.
Ubicación geográfica y límites	Verdeyaco el Oxígeno, está localizado el Municipio de Santa Rosa, cordillera central de los Andes, al suroriente del Macizo Colombiano, suroriente del departamento del Cauca, con jurisdicción en la vereda de Verdeyaco.
Localización y superficie	Verdeyaco el Oxígeno tiene una extensión de 293 hectáreas y 226 m <sup>2</sup> , se encuentra localizada en el municipio de Santa Rosa en el Departamento del Cauca, cordillera central de los Andes colombianos, al suroriente del Macizo colombiano, entre los 1623 y los 1062 msnm, en Jurisdicción de la vereda Verdeyaco. No se cuenta con un levantamiento cartográfico de la Reserva

**Fuente:** Planes de manejo áreas protegidas, Parques Nacionales Naturales de Colombia y CRC.

### 3.6.1. IDENTIFICACION DE PROBLEMAS A NIVEL AMBIENTAL EN LAS AREAS PROTEGIDAS DECLARADAS EN SANTA ROSA

Área Protegida	Principales conflictos de uso
<b>PNN Serranía de los Churumbelos Auka Wasi</b>	<ul style="list-style-type: none"> <li>✓ Proyecto Hidroeléctrico Andaquí</li> <li>✓ Cacería</li> <li>✓ Minería ilegal</li> <li>✓ Extracción selectiva de especies maderables</li> <li>✓ Ampliación de la frontera agropecuaria</li> <li>✓ Ejes Viales y Ríos</li> <li>✓ Exploración y Explotación de Hidrocarburos</li> <li>✓ Solicitudes y Títulos Mineros</li> </ul>
<b>PNN Complejo Volcánico Doña Juana Cascabel</b>	<ul style="list-style-type: none"> <li>✓ Amenazas naturales: Variabilidad climática, actividad volcánica, remoción en masa, sísmica.</li> <li>✓ Conflicto oso andino – gente,</li> <li>✓ Aprovechamiento selectivo y deforestación de maderables para leña de uso doméstico y menor cantidad venta;</li> <li>✓ Minería extractiva ilegal como barequeo y uso de dragas e insumos químicos (como el mercurio) se presenta en algunos sectores del rio Curiaco y rio El Cascabel (en diferentes puntos del rio) municipio de Santa Rosa,</li> <li>✓ Cacería y turismo no regulado en la zona de influencia.</li> </ul>
<b>PNN Puracé</b>	<ul style="list-style-type: none"> <li>✓ En general los sistemas productivos de la zona alta o área de influencia en la región sur del PNN Puracé no son muchos, lo que ha permitido mantener la diversidad ecológica y la poca intervención en los ecosistemas sobre todo en la parte alta, constituyéndose en un área que presenta conflictos ambientales pero con grandes potencialidades ecológicas que concebidas a mediano y largo plazo favorecen a los procesos de conservación de los ecosistemas estratégicos y la biodiversidad que se puede encontrar en el cinturón boscoso.</li> <li>✓ Actualmente un factor de intervención muy grave es la minería, que a futuro afectara los ecosistemas, la oferta de bienes y servicios ambientales para las comunidades sobre toda la ribera de la cuenca del río Caquetá que nace en el PNN Puracé, (páramo de las Papas) y recorre en total 2.200 km, de los cuales 1.200 km corresponden a Colombia y el resto a Brasil.</li> <li>✓ La frontera agropecuaria sigue ascendiendo a las partes más altas de las montañas, sustituyendo el bosque nativo por cultivos, así como pastos para ganadería; conllevando que la deforestación fragmente los ecosistemas o se destruyen totalmente, perdiéndose con ellos innumerables especies, recursos genéticos y gran parte de la diversidad biológica que contienen.</li> </ul>
<b>Reserva Forestal Protectora Serranía de la Vieja</b>	<ul style="list-style-type: none"> <li>✓ Tala del Bosque como fuente energética, extracción de madera para construcción de viviendas y cocción de los alimentos.</li> <li>✓ Tala de bosques para la ampliación de la frontera agrícola y pecuaria</li> <li>✓ Quemas esporádicas para actividades agrícolas en zonas de influencia</li> </ul>

	<ul style="list-style-type: none"> <li>✓ Casería esporádica utilizada en la medicina tradicional y en la alimentación.</li> <li>✓ Tráfico ilegal de fauna es una actividad comercial ilegal para el sustento de algunas familias</li> </ul>
<b>Reserva Forestal Protectora Verdeyaco el Oxígeno</b>	<ul style="list-style-type: none"> <li>✓ Tala del Bosque como fuente energética, extracción de madera para construcción de viviendas y cocción de los alimentos.</li> <li>✓ Tala de bosques para la ampliación de la frontera agrícola y pecuaria.</li> <li>✓ Casería esporádica utilizada en la medicina tradicional y en la alimentación.</li> <li>✓ Tráfico ilegal de fauna es una actividad comercial ilegal para el sustento de algunas familias.</li> </ul>

### 3.6.2. OTROS PROBLEMAS IDENTIFICADOS

Problema del sector	Indicador
No existe un instrumento de planificación que facilite las acciones directas para preservar el medio ambiente	Sistema de Gestión Ambiental Municipal
Existe un plan municipal de gestión del riesgo desactualizado, sin ajustar y sin diagnóstico adecuado	Plan Municipal de Gestión del Riesgo
No existen planes de contingencia para atender las situaciones de amenazas y riesgo inminente	Planes de contingencia
La protección de fuentes hídricas es una problemática priorizada en todos los sectores de la zona rural	Adquisición de predios para protección de fuentes hídricas
La disposición inadecuada de residuos sólidos	Adecuación de rellenos sanitarios
Incremento de presiones que se dan en la zona de influencia hacia los parques nacionales y demás áreas protegidas por ampliación de la frontera agropecuaria (colonización desorganizada y no controlada)	EOT ajustado al modelo de ocupación de la región.

La biodiversidad y las áreas protegidas son determinantes para la dinámica y contexto del municipio de Santa Rosa-Cauca, teniendo en cuenta que abarcan casi el 50% del área total de la entidad territorial, situación que determina la necesidad priorizar estas problemáticas identificadas en los proyectos y metas del plan de desarrollo, de igual manera se debe realizar alianzas estratégicas con la unidad de parques nacionales naturales de Colombia teniendo en cuenta que el municipio se encuentra en el marco del caso piloto de integración de áreas protegidas al ordenamiento territorial denominado “Cuatro áreas protegidas en Santa Rosa Cauca, una oportunidad para el desarrollo territorial”.

Realizado el trabajo de campo, los talleres participativos, la recolección de información secundaria y revisados las diferentes documentos de apoyo a la formulación del plan de desarrollo, es evidente que este municipio cuenta con una oferta ambiental bastante significativa, que se reconoce a nivel local, regional, nacional y mundial. Esta situación le confiere una oportunidad para gestionar recursos para el desarrollo territorial y posicionarse como un municipio estratégico en temas de conservación del medio ambiente.

### 3.6.3. FENÓMENOS QUE PUEDEN REPRESENTAR AMENAZA O RIESGO

- **Geológicos:** los depósitos de mineral corresponden predominantemente a rocas sedimentarias terciarias y rocas metamórficas paleozoicas asociadas a las fallas que componen la cuenca alta del río Caquetá. En este sentido se han identificado áreas donde se observa el predominio de material geológico susceptible a procesos erosivos, debido principalmente a su material, relieve de pendientes altas, presión de la agricultura limpia o ganadería extensiva y presencia de áreas degradadas por deslizamientos, agrietamientos; y estos procesos erosivos son detonados por la alta pluviosidad en el territorio especialmente en periodos lluviosos.
- **Hidrometeorológicos:** precipitaciones que varían de 2.000 mm a 4.500 mm que asociados a paisajes de valles profundos laderas filas y cuchillas relieve alargados propician desprendimientos, erosiones y deslizamientos, con despojo de la cobertura vegetal y represamientos de las cuencas hidrográficas, con mayor presencia en los periodos de lluvia prolongados.

#### **De origen tecnológico**

- Volcamientos.
- Contaminación de las fuentes hídricas por la extracción de minerales.
- Derrames de crudo.

#### **De origen socio-natural**

- Quemadas extensivas en temporada de verano.

## IDENTIFICACIÓN DE ESCENARIOS DE RIESGO SEGÚN EL CRITERIO DE FENÓMENOS AMENAZANTES

En este componente se describe los escenarios de riesgo de acuerdo con los fenómenos que se consideren amenazantes en el municipio de Santa Rosa Cauca, además contiene información de fenómenos de los cuales hay eventos antecedentes y fenómenos de los cuales no hay eventos antecedentes pero según estudios se pueden presentar en el futuro en el municipio

Identificación de Escenarios de Riesgo según el Criterio de Fenómenos Amenazantes	
Escenarios de riesgo asociados con fenómenos de origen hidrometeorológico.	<p>Riesgo por:</p> <p>a) Inundaciones y desbordamientos  <u>En Zona rural:</u> Veredas: Betania, Chontillal, Descanse, Carmelo, El Encanto, La Agencia, La Tarabita, San José de los Azules, Cristalina, Soledad, San Andrés, Signo Carmelo Tandarido, Villamosquera, El Diamante, El Dorado, La Primavera.  <u>En zona urbana:</u> Barrio el Libertador. Sector No. 2.</p> <p>b) Avenidas Torrenciales  <u>En Zona rural:</u> Veredas La Agencia, Santa María, La Cristalina, San Andres, Santa Clara, Verdeyaco, San Gabriel de los Azules y El Dorado  <u>En zona urbana:</u> En el casco urbano no existe reporte por avenidas torrenciales</p>
Escenarios de riesgo asociados con fenómenos de origen geológico	<p>Riesgo por:</p> <p>a) Remoción en Masa (Deslizamientos)  <u>En Zona rural:</u> Veredas Betania, Chontillal, Curiaco, Bombonal, Carmelo, Diamante, El Encanto, El Placer, La Agencia, La Cristalina, La Marqueza, La Primavera, La Quebradona, La Tarabita, Mandiyaco, San Andrés, Tandarido, Verdeyaco, San Gabriel, 20 de Julio, Soledad, Sajonia, Palmeras, Santa María, Quebradona. Santa Marta, La Agencia, San Carlos, San Eduardo, Verdeyaco, San Juan de Villalobos, Marquesa y Planada  <u>En zona urbana:</u> Santa Rosa y el Libertador</p>

	<p>b) Sismos  <u>En Zona rural:</u> Veredas La Agencia, El Carmelo, La Soledad, Curiaco. Chontillal, Las Animas  <u>En zona urbana:</u> Barrios: Sectores 1, 2, 3 ,4 y 5, barrios Libertador y Prados de Norte.</p>
Escenarios de riesgo asociados con fenómenos de origen tecnológico	<p>Riesgo por:                  a) Incendios estructurales  <u>En Zona rural:</u> Veredas San Carlos, El Carmelo, San Juan de Villalobos y Santa Marta  <u>En zona urbana:</u> Barrios sectores N°1,N°2 y N°3</p> <p>b) Volcamientos  <u>En Zona rural:</u> Veredas Buenos Aires, San Juan de Villalobos, La Petrolera, La Quebradona, Las Palmeras, Villamosquera, la Esmeralda y Santa Marta.</p>
Escenarios de riesgo asociados con fenómenos de origen humano no intencional	<p>Riesgo por:                  a) Derrames  <u>En Zona rural:</u> Veredas La Esmeralda, Villalobos, San Eduardo, La Petrolera, Buenos Aires, Mandiyaco Villamosquera y Santa Marta</p> <p>b) Contaminación fuentes Hídricas  <u>En Zona rural:</u> Veredas San Juan de Villalobos, Verdeyaco, La Cristalina, Curiaco, La Soledad y Rio Grande.</p>
Escenarios de riesgo asociados con fenómenos de origen socio-natural	<p>a) Inundaciones por escorrentía superficial – encharcamiento.  <u>En zona urbana:</u> Barrios Sectores N°3, N°4, °N°5, Carmelo, El Libertador y Prados del Norte, San Juan de Villalobos y Bombonal.</p>
Escenarios de riesgo asociados con otros fenómenos	<p>Riesgo por:                  a) Incendios Foréstaes  <u>En Zona rural:</u> Veredas La Primavera, Verdeyaco, La Tarabita, 20 de Julio, San Andrés, San Juan de Villalobos, Villamosquera, La Palmeras, Sajonia, Santo Domingo y El Bombonal</p>

## Identificación de Escenarios de Riesgo según el Criterio de Actividades Económicas y Sociales

Este formulario puede evidenciar las principales condiciones que en estas actividades pueden generar daño en las personas, los bienes y el ambiente en el municipio de Santa Rosa Cauca

Identificación de Escenarios de Riesgo según el Criterio de Actividades Económicas y Sociales	
Riesgo asociado con la actividad minera	<p>Riesgo por: Residuos de actividad minera</p> <p>a) Contaminación Hídrica (Por explotación de oro) en la Vereda Curiaco, Río Grande, La Soledad, El Carmelo, Río Grande, Río Chontillal, Río Caquetá, Río Blanco, Río Cascabel, Quebradas Aguas Negras y la Cristalina, Petrolera, y Quebradona</p> <p>Barrios: Santa Rosa, (La contaminación del Río Caquetá y su relación con la cabecera).</p> <p>b) Erosión Hídrica (por explotación de Petróleo) en la vereda La Petrolera, Signo Carmelo, Mandiyaco, Santa Clara y Santa María, Villamosquera, Santa Marta.</p> <p>c) Acumulación de escombros  <u>En Zona rural:</u> Veredas Curiaco, Carmelo, Descanse, Santa Marta y la Petrolera, y San Juan de Villalobos.</p> <p>d) Transporte de productos tóxicos  <u>En Zona rural:</u> corregimiento San Juan de Villalobos, corregimiento Santa Marta.</p> <p>e) Incremento del flujo vehicular  <u>En Zona rural</u> Corregimiento San Juan de Villalobos, corregimiento Santa Marta.vía Pitalito - Mocoa</p>
Riesgo asociado a actividades agropecuarias	<p>Riesgo por:</p> <p>a) Uso de Plaguicidas por cultivos corregimiento San Juan de Villalobos, corregimiento Santa Marta.Vía Pitalito Mocoa.</p>

	b) Contaminación fuente Hídrica por explotación Piscícola en la veredas Descanse, Tarabita, La Agencia, Tandarido y la Cristalina.
Riesgo asociado con festividades municipales	<p>Riesgo por:</p> <p>a) Intoxicación con licor adulterado  <u>En Zona rural:</u> Veredas Villamosquera, Santa Marta, San Juan de Villalobos, el Carmelo y Villamosquera  <u>En zona urbana:</u> Barrios Santa Rosa</p> <p>b) Aglomeración masiva de personas  <u>En Zona rural:</u> Veredas San Juan de Villalobos, el Carmelo, Santa Marta  <u>En zona urbana:</u> Barrios Santa Rosa</p> <p>c) Uso de artículos pirotécnicos  <u>En Zona rural:</u> Veredas Santa Marta, Villamosquera, San Juan de Villalobos y el Carmelo  <u>En zona urbana:</u> Barrios Santa Rosa</p>

### Identificación de Escenarios de Riesgo según el Criterio de Tipo de Elementos Expuestos

En este formulario se evidencia los principales elementos específicos en riesgo en el municipio de Santa Rosa Cauca.

Identificación de Escenarios de Riesgo según el Criterio de Tipo de Elementos Expuestos	
Riesgo en edificaciones del servicio de salud	<p>Edificaciones:                      Zona Urbana:                      a) Hospital (Riesgo por Incendio Estructural)                      b) Hospital (Riesgo por construcción sin normas de sismo resistencia)</p> <p>Zona Rural</p>



	<p>a) Centro de salud de la vereda Villalobos (Riesgo por manejo inadecuado de desechos tóxicos y sustancias contaminantes)</p> <p>b) Puesto de Salud en la vereda Descanse (Riesgo por Inundación)</p>
Riesgo en edificaciones educativas	<p>Edificaciones:</p> <p>Zona Urbana:</p> <p>a) Institución educativa Agrícola José Acevedo y Gómez sede Santa Rosa (Riesgo por avenidas torrenciales)</p> <p>b) Institución Educativa Urbana Integrada (Riesgo por colapso estructural)</p> <p>Zona Rural</p> <p>a) Institución educativa El Chontillal – sede vereda Chontillal (Riesgo por derrumbes)</p> <p>b) Institución Educativa Descanse (Riesgo por Inundación).</p> <p>c) Escuela Rural Mixta la Cristalina (Riesgo por deslizamientos).</p> <p>d) Institución Educativa de Verdeyaco Colapso estructural por hundimiento y deslizamiento por falla geológica.</p> <p>e) Institución Educativa Rural Mixta la Primavera por remoción en masa.</p> <p>f) Institución Educativa Rural Mixta vereda la Agencia (Riesgo por falla geológica y deslizamiento).</p>
Riesgo en infraestructura-equipamientos	<p>Edificaciones:</p> <p>Zona Urbana:</p> <p>a) Alcaldía Municipal de Santa Rosa (Riesgo por construcción sin normas de sismo resistencia)</p> <p>b) Escuela Hogar e Iglesia (Riesgo por incendio y colapso estructural)</p> <p>Zona Rural</p> <p>a) Cancha de futbol Descanse (Riesgo por Inundación)</p> <p>b) Riesgo en Viviendas en Betania por cercanía a redes eléctricas.</p>
Riesgo en infraestructura vial	<p>Vías:</p> <p>a) Vías rurales</p> <p>Vía entre la Marquesa y Descanse (Riesgo por derrumbes)</p>

	<p>Vía entre San Juan de Villalobos y Santa Marta. (Riesgo por deslizamientos)</p> <p>b) Vías urbanas</p> <ul style="list-style-type: none"> <li>- Vía Santa Rosa – La Agencia (Riesgo por colapso estructura del puente)</li> <li>- Vía Santa Rosa – Santiago (Riesgo por deslizamientos)</li> </ul> <p>Vía Santa Marta – San Gabriel de los Azules (riesgo por remoción en masa).</p> <p>Vía Verdeyaco – La Concepción (Riesgo por deslizamientos).</p> <p>Vía Verdeyaco – Tandarido (Riesgo por deslizamientos).</p> <p>➤ Puentes:</p> <p>Puente San Bernardo (Riesgo por colapso de alcantarillado)</p> <p>Puente San Gabriel-San José de los Azules I (riesgo por colapso estructural).</p> <p>Puente colgante sobre el rio Blanco - paso Santa Clara – Descanse(Riego por colapso estructural).</p> <p>Puente colgante sobre el rio Toroyaco – paso Tandarido – San Gabriel –Santa Martha (riesgo por colapso estructural).</p> <p>Puente colgante sobre la Quebrada la Mangalpa – Mandiyaco. (Riesgo por colapso estructural).</p> <p>Puente colgante sobre la quebrada la Plateada – Tandarido –Mandiyaco (riesgo por colapso estructural).</p>
<p>Riesgo en infraestructura</p>	<p>a) Acueducto</p> <ul style="list-style-type: none"> <li>- Bocatoma de Acueducto Cabecera Municipal (Riesgo por colapso estructural y deslizamientos)</li> <li>-Redes de conducción (Riesgo colapso estructural)</li> <li>- Planta de tratamiento y tanques de distribución y almacenamiento (Riesgo por desbordamientos)</li> <li>-Bocatoma de Acueducto Veredal Verdeyaco (Riesgo por deslizamientos).</li> <li>-Bocatoma de Acueducto Veredal San Andrés (Riesgo por colapso estructural y deslizamientos).</li> </ul>

	<p>-Bocatoma de Acueducto Veredal el Carmelo (Riesgo por creciente súbita). Bocatoma de Acueducto veredal la Agencia (Riesgo por colapso estructural y falla geológica). b) Alcantarillado zona urbana (Riesgo por infraestructura en mal estado) - PTAR (Riesgo por derrumbes) - Redes de alcantarillado (Riesgo por infraestructuras deficientes).</p> <p>c) Disposición final de basuras (Riesgo por contaminación hídrica).</p> <p>- En zona urbana: Quebrada Lavapatas Norte (Riesgo por contaminación de basuras). Quebrada San Bernardo (Riesgo por disposición final inadecuada de basuras). Quebrada el Cementerio (Riesgo por contaminación de basuras).</p> <p>- En zona rural: Quebrada la Magdalena(Riesgo por Quebrada la Petrolera (Riesgo de contaminación por extracción de oro).</p> <p>d) Energía eléctrica - En zona urbana: Subestación (Riesgo por deslizamientos) Redes (Riesgo por avenidas torrenciales) Postes (Riesgo por derrumbes) - En zona rural: Postes (Riesgo por deslizamientos)</p> <p>e) Telecomunicaciones - Antenas de celulares (Riesgo por avenidas torrenciales)</p>
--	--

## Identificación de Escenarios de Riesgo según Otros Criterios

Identificación de Escenarios de Riesgo según Otros Criterios	
	<p>Riesgo por:</p> <p>a) Deforestación:</p> <ul style="list-style-type: none"><li>- En zona urbana: Quebrada San Bernardo (Riesgo por deforestación)</li><li>- Quebrada Lavapatás Norte (Riesgo por deforestación).</li><li>- En zona rural: La Florida (Riesgo por deforestación). Quebrada la Chorrera (Riesgo por deforestación). Rio San Juan (Riesgo por deforestación). Quebrada el Cufacal (Riesgo por deforestación).</li></ul>

### 3.7. CAMBIO CLIMATICO Y GESTION DE RIESGO DE DESASTRES MUNICIPIO SANTA ROSA CAUCA

El fenómeno de cambio climático se refiere a un proceso de variación en el clima que se atribuye directa o indirectamente a las actividades humanas que alteran la composición global de la atmósfera. Las actividades humanas liberan gases de efecto invernadero, dentro de los cuales el más común es el dióxido de carbono que se produce luego de combustiones fósiles para generar energía, procesos productivos, ganadería, quema y tala de bosques.

El cambio climático crea diversas consecuencias a escala local que son desencadenadas por variaciones en la temperatura, precipitaciones, aumento de eventos meteorológicos extremos y en general una relación directa con la gestión del riesgo, es por ello que priorizar e integrar el cambio climático en los procesos de ordenamiento del territorio y conservación del medio ambiente es de absoluta relevancia para el municipio.

Las condiciones de biodiversidad del municipio, su posición estratégica dentro del macizo colombiano, contar con cinco áreas protegidas y el sentido de pertenencia de la comunidad sobre el territorio, juegan un papel importante en la adaptación al cambio climático, ya que este contexto propio del municipio van en pro de mantener la integridad de los ecosistemas, amortiguación del clima local, reducción de riesgos y de impactos o eventos

climáticos extremos como las tormentas, las sequías. Así, las áreas protegidas contribuyen a reducir la vulnerabilidad e incrementan la resiliencia de ecosistemas naturales.

Teniendo en cuenta los modelos de planeación en el contexto del fenómeno de cambio climático se sugiere tomar acciones de adaptación en los siguientes campos:

- Ordenamiento del territorio y la mitigación de presiones sobre las áreas protegida.
- Regulación de usos de la biodiversidad.
- Estrategias especiales de manejo.
- Manejo de vida silvestre.
- Estrategias de investigación y monitoreo.
- Educación ambiental.
- Gestión de riesgos
- Apoyo en la consolidación de zonas amortiguadoras.

En cuanto a la información que cuenta el municipio se debe programar a la mayor brevedad posible actualizarla y consolidar un sistema de información geográfica, igualmente es necesario iniciar con el plan municipal de gestión del riesgo, ya que existe un estudio general que no cumple con lo establecido en la normatividad vigente, tampoco existe cartografía detallada, la recomendación es obtener una escala detallada que permita establecer la vulnerabilidad y generar los escenarios de riesgo específicos y especializados.

Hay amenazas identificadas de manera general, se debe profundizar y ampliar el conocimiento del riesgo, para lo cual se puede generar alianzas estratégicas con la unidad de parque naturales y la Universidad del Cauca (grupo GIRA), Hacia el análisis de la vulnerabilidad y la identificación del riesgo, que puede estar asociada con la UNGRD.

Como parte de los análisis de riesgo se recomienda realizar un análisis climático del municipio donde se reconozca el comportamiento de la precipitación (multianual y mensual), y se evidencie la incidencia del fenómeno de variabilidad climática de La Niña. En lo que se logra analizar con base en información de tres estaciones meteorológicas de Santa Rosa – Cauca (44010140, 44010100, 44010130) hay alta incidencia del fenómeno con el aumento de precipitación durante todo el año, lo cual puede aumentar el número de eventos relacionados con lluvias (movimiento en masa, avenidas torrenciales, inundaciones) y generar pérdidas económicas relacionadas con daños a infraestructura, pérdida de cultivos y otros.

Tener en cuenta que los cambios en el régimen climático puede generar cambios en la producción de alimentos y la dieta alimentaria. Se deben implementar estrategias para adaptar las técnicas de siembra y producción, fortalecer acciones participativas que permitan la soberanía alimentaria y aporten a la salud (custodios de semillas, intercambio de saberes, experiencias y productos, recuperar especies vegetales adaptadas, costumbres y tradiciones, buenas prácticas ambientales para la producción, producción limpia, huertas productivas, plantas aromáticas, medicinales).

Considerar el ejercicio de servicios ecosistémicos realizado en el marco del Proyecto AP en Ordenamiento territorial, para trabajar en acciones que permitan mantener los servicios identificados y avanzar en la cuantificación y valoración de los servicios de regulación. El bosque y las áreas de conservación son grandes sumideros de carbono, el almacenamiento de carbono aporta a la mitigación del CC, si se avanza en el reconocimiento de cuanto carbono almacena el municipio y como puede entrar en el mercado interno de carbono. Así mismo se pueden entrar a considerar otros mecanismos de regulación de servicios ecosistémicos como pago por servicios ambientales (incentivo forestal).

### **3.8. ESQUEMA ORDENAMIENTO TERRITORIAL MUNICIPIO SANTA ROSA CAUCA**

El EOT del municipio de Santa Rosa fue adoptado en el año de 2004 mediante acuerdo No. 10 de noviembre de 2004, Se inició la elaboración del documento ajuste del EOT en el año 2015 por revisión excepcional, que no ha sido emitido hasta la fecha a la Corporación Autónoma Regional del Cauca – CRC, para aprobación de ajustes, es prioridad de la administración ajustar y contextualizar este documento de planificación a la situación actual del municipio.

El Municipio de Santa Rosa en su gran extensión territorial es rural, la cabecera municipal en su desarrollo urbanístico es de (0,04%) no presenta unos lineamientos definidos que aporten a la organización donde se visualice su morfología urbana a futuro; Esto ha llevado a un crecimiento urbanístico lento donde se hace notoria la carencia de planificación. La infraestructura de equipamientos urbanos existentes no se encuentran en buen estado y sus programas de necesidades no son suficientemente completos para que tengan un correcto funcionamiento. A nivel recreativo no existen sitios de encuentro y esparcimiento de uso público realidades que ratifican el ajuste de esta herramienta de planificación.

El municipio cuenta con Expediente Municipal del año 2013, pero para adelantar varias planes dentro del marco del ordenamiento del territorio y el medio ambiente es necesario contar con un sistema de información geográfica consolidado, la cartografía elaborada para el EOT está en Auto cad en la oficina de planeación municipal pero la escala de la cartografía no es adecuada para los estudios requeridos.

Es necesario incorporar en las estrategias y políticas de la administración municipal el tema de riesgo pero con propuestas para mitigación, alguna cartografía actualizada que se ha entregado por las instituciones como Parques Nacionales, IGAC y la Corporación Autónoma Regional del Cauca – CRC a escala 1:50

A parte de información del EOT del municipio de Santa Rosa se cuenta con información importante que le aporta al PDT como son los documentos de la base de diagnóstico y cartografía, estudio y valoración de los servicios ecosistémicos que se elaboraron para el caso piloto “Proceso de Integración de las áreas protegidas al ordenamiento territorial, cuatro áreas protegidas en Santa Rosa Cauca: una oportunidad para el desarrollo Territorial”

La Gobernación del Cauca en la Secretaria de Agricultura y trabajando de la mano con la Secretaria de Planeación Departamental cuenta con el proyecto denominado “implementación de un sistema de información geográfica para la planificación de los recursos agrícola, minero, hídrico y forestal para el departamento del Cauca”, gestionado por el FNR en alianza con CRC y Emcaservicios; tiene como objetivo implementar una herramienta de Planificación del Desarrollo Rural Sostenible para el Departamento del Cauca, basada en las Tecnologías de la Información Geográfica ya que el departamento carece de mucha información geográfica. El proyecto está para los 42 municipios y busca intervenir en:

- Apoyo a Procesos de Planificación Territorial.
- Apoyar los Procesos de Caracterización del Territorio
- Facilitar el uso de la información Geográfica en la toma de decisiones.
- Facilitar la definición y priorización de políticas sectoriales y focalización de la inversión de los recursos públicos.
- Contribuir a una visión de largo plazo sobre el Territorio.

#### 4. DIMENSIÓN INSTITUCIONAL:

### ACCION INSTITUCIONAL PARA LA PARTICIPACION Y LA GOBERNABILIDAD

#### 4.1. SECTOR DESARROLLO INSTITUCIONAL

##### 4.1.1. MODELO ESTANDAR DE CONTROL INTERNO

Tabla 50. Valoración Cuantitativa MECI

CODIGO	NOMBRE	PROMEDIO POR ACTIVIDAD	CALIFICACIÓN POR ETAPA	CALIFICACIÓN DEL SISTEMA
1	.....EVALUACIÓN DEL CONTROL INTERNO CONTABLE	0	0	3,12
1.1	.....1.1 ETAPA DE RECONOCIMIENTO	0	3,55	0
1.2	.....1.1.1 IDENTIFICACIÓN	3,53	0	0
1.16	.....1.1.2. CLASIFICACIÓN	3,62	0	0
1.25	.....1.1.3 REGISTRO Y AJUSTES	3,50	0	0
1.39	.....1.2 ETAPA DE REVELACIÓN	0	3,33	0
1.40	.....1.2.1 ELABORACIÓN DE ESTADOS CONTABLES Y DEMÁS INFORMES	4,00	0	0
1.48	.....1.2.2 ANÁLISIS, INTERPRETACIÓN Y COMUNICACIÓN DE LA INFORMACIÓN	2,66	0	0
1.55	.....1.3 OTROS ELEMENTOS DE CONTROL	0	2,50	0
1.56	.....1.3.1 ACCIONES IMPLEMENTADAS	2,50	0	0

RANGOS DE INTERPRETACIÓN DE LAS CALIFICACIONES OBTENIDAS	
RANGO	CRITERIO
1.0-2.0	INADECUADO
2.1-3.0	DEFICIENTE
3.1-4.0	SATISFACTORIO
4.1-5.0	ADECUADO

Valoración Cualitativa



2.1	FORTALEZAS	Se registran la totalidad de los hechos financieros económicos sociales y ambientales, se mantiene un archivo adecuado de los soportes de contabilidad, se cuenta con información contable oportuna para rendición de cuentas, la codificación de los hechos financieros los realiza el contador, la codificación se realiza conforme al catálogo general de la CGN, se realiza la reclasificación de los códigos contables de acuerdo a lineamientos de la CGN, se realiza cruces entre los saldos del disponible de contabilidad contra los de tesorería.
2.2	DEBILIDADES	Falta depurar e incorporar algunos bienes, derechos y obligaciones al balance general. No se cuenta con todos los procedimientos documentados para realizar el proceso contable del municipio. Debido a la ubicación geográfica es difícil acceder a herramientas que permitan una adecuada capacitación y actualización. No se cuenta con una estructura adecuada, ni personal de apoyo al área contable para llevar el proceso en mejores condiciones.
2.3	AVANCE OBTENIDOS RESPECTO DE LAS EVALUACIONES Y RECOMENDACIONES REALIZADAS	Se está adelantando el proceso de actualización del valor de los bienes. Se elaboró el manual de cartera para depurar el valor de las rentas por cobrar. Se elaboró el manual de baja de bienes para depurar la propiedad planta y equipo de la entidad.
2.4	RECOMENDACIONES	Colocar la información contable en un lugar visible para que pueda ser fácilmente consultada, tener en cuenta la información contable para la toma de decisiones. Continuar con la documentación de los procedimientos contables. Aplicar los procedimientos establecidos en el sistema de gestión de calidad de la alcaldía municipal. Continuar con la organización del archivo producto de la aplicación del proceso contable y financiero. Continuar con el proceso de depuración contable. Integración del sistema de las áreas de almacén, nómina y contratación.

Cierre de Brechas: MECi

Dimensión	Sector / Tema Transversal	Indicador seleccionado	Tendencia del indicador				Variación del indicador		
			2011	2012	2013	2014	Variación 11-12	Variación 12-13	Variación 13-14
INSTITUCIONAL	Fortalecimiento Institucional	Nivel de madurez en la implementación y sostenimiento del Sistema de Control Interno a nivel departamental o municipal	93,34	23,86	56	26,35	-69,48	32,14	-29,65

Fuente: Construcción Propia- Oficina de control interno

El nivel de madurez en la implementación del MECI es de 26% en 2014, lo cual comparado con el año 2013 tuvo una variación negativa de 29,65, se espera mejorar dicho indicador por encima de 50% .

EVALUACIÓN DE DESEMPEÑO INTEGRAL - SANTA ROSA

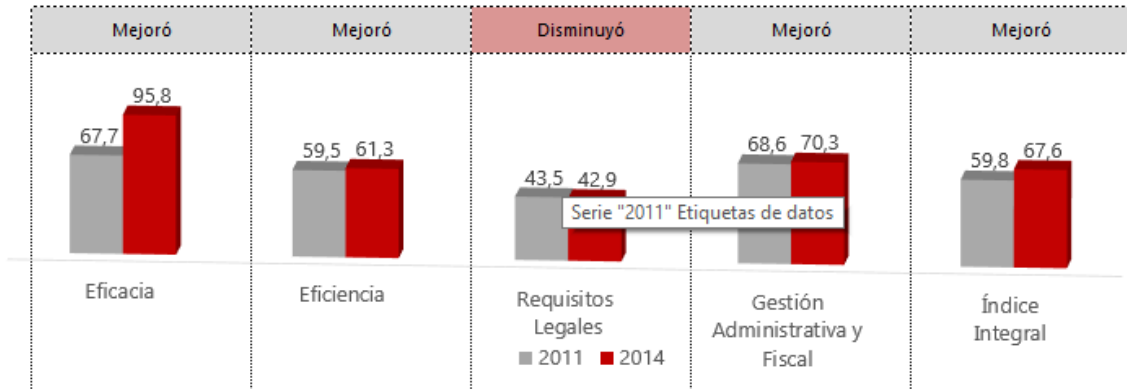

Grafica 14. Indicadores de Desempeño Integral

Fuente DNP

Los indicadores de desempeño integral del año 2014, muestran una mejora del índice integral entre los años 2011 y 2014, con un incremento de 59,8 a 67,6. Se espera continuar con el incremento hasta por lo menos el 75% en el cuatrienio. Situación que exige un ejercicio articulado al interior de la entidad en procesos, procedimientos, sistemas de calidad, y armonización de la gestión del desarrollo con las finanzas municipales.

#### 4.2. CAPACIDAD INSTITUCIONAL

La estructura de la administración municipal es relativamente pequeña, y exige de procesos de replanteamiento buscando ser acorde a las necesidades de gestión y administración.

Cuenta con tres secretarías de despacho, una oficina de Umata y un Instituto de deportes que no funciona como tal.

Areas como salud, gestión del riesgo, cultural, requieren de apoyos a la gestión en las dependencias establecidas como secretarías de despacho para poder generar servicios a la comunidad.

El funcionamiento de la entidad precisa entonces de estudios para definir situaciones de cambio como por ejemplo, reestructuración que permita desarrollar dicho funcionamiento en cumplimiento de la misión de la entidad para lograr resultados adecuados y avance en los procesos de desarrollo y bienestar de la comunidad.

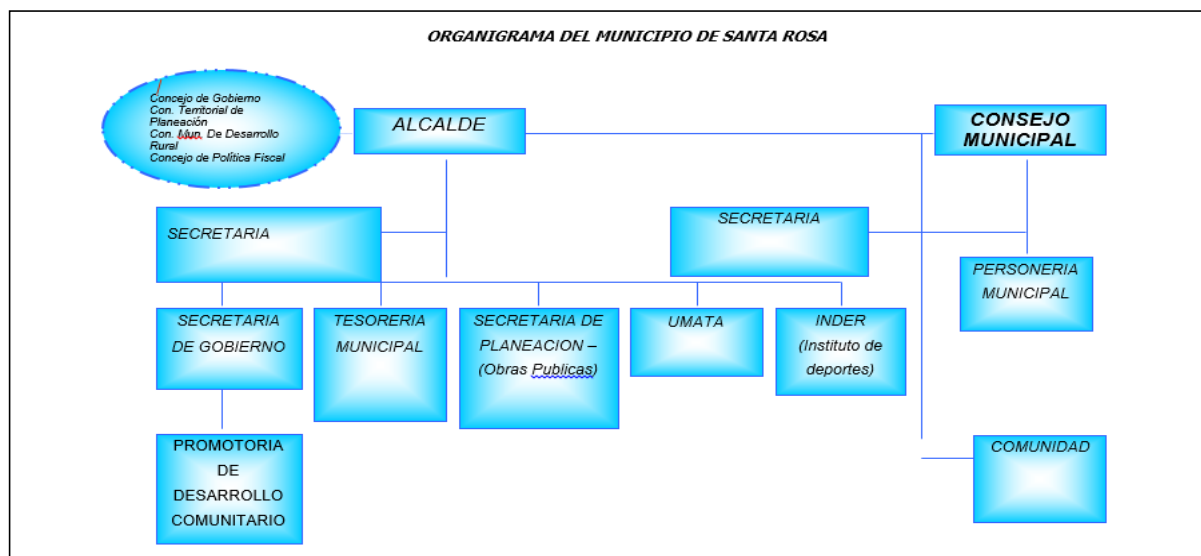

Grafica 15. Organigrama de la Institución

Fuente: Secretaria de Gobierno

### 4.3. FINANZAS

El municipio de Santa Rosa, es de sexta categoría, esto le genera una dependencia significativa de las transferencias de la nación, es decir, de lo transferido a través de sistema general de participaciones. Con esta precisión se afirma que los ingresos propios son mínimos con relación al presupuesto general de ingresos.

Para el año 2014, el presupuesto de ingresos fue de 11.529 millones de pesos, de los cuales, los ingresos corrientes corresponden a 1.587 millones de pesos y las transferencias corrientes tuvieron el valor de 1.334 millones de pesos. Por parte el gasto realizado sumo los 9.736 millones, es decir que se obtuvo un super ávit de 1.783 millones de pesos.

**REPUBLICA DE COLOMBIA**  
**DEPARTAMENTO DEL CAUCA**  
**MUNICIPIO DE SANTA ROSA**  
**ALCALDÍA MUNICIPAL**  
**NIT. 800.095.984 – 1**



**BALANCE CIFRAS EN MILLONES DE PESOS**

CUENTA	2014
1 Ingresos totales	11.529
1.1 Ingresos corrientes	1.587
1.1.1 Tributarios	252
1.1.2 No tributarios	2
1.1.3 Transferencias corrientes	1.334
2 Gastos totales	9.736
2.1 Gastos corrientes	1.234
2.1.1 Funcionamiento	1.234
2.1.2 Intereses de deuda pública	-
3 (Desahorro)/Ahorro Corriente	353
4. Ingresos de capital	9.942
5. Gastos de capital	8.502
6. (Déficit)/Superávit	1.793
7. Financiamiento	- 1.793
Crédito Externo - Interno neto	-
Recursos Balance, Var. Depósitos	1.793
Saldo de Deuda Financiera	-

**PRINCIPALES INDICADORES**  
**CIFRAS EN MILLONES DE PESOS**

	SANTA ROSA
Gasto total	9.736
Déficit o Superávit	1.793
Saldo de la deuda	-
Relación deuda / ingresos	0%

**DESEMPEÑO FISCAL**

	2011	2014	
Porcentaje de ingresos corrientes destinados a funcionamiento	66,5	75,0	Disminuyó
Magnitud de la deuda	0,0	0,0	Disminuyó
Porcentaje de ingresos por transferencias	93,5	71,5	Disminuyó
Porcentaje de ingresos propios	17,3	15,9	Disminuyó
Porcentaje del gasto para inversión	81,2	87,3	Mejóro
Capacidad de ahorro	28,6	22,2	Disminuyó
Indicador fiscal	57,4	60,7	Mejóro

**Fuente DNP**

**CIFRAS DEL MUNICIPIO - SANTA ROSA**  
**CIFRAS EN MILLONES DE PESOS CORRIENTES**

	2012	2013	2014	2015	2016
ASIGNACIONES SISTEMA GENERAL DE PARTICIPACIONES	5.242	6.667	5.358	5.420	5.103
EDUCACIÓN	378	417	407	425	10
Prestación de Servicios	-	-	-	-	-
Calidad	378	417	407	425	10
SALUD	1.264	1.390	1.044	1.016	1.015
AGUA POTABLE	728	743	814	774	834
PROPÓSITO GENERAL - LIBRE DESTINACIÓN	2.718	3.715	2.967	2.967	3.059
PRIMERA INFANCIA	43	288	-	115	-
ALIMENTACIÓN ESCOLAR	45	46	55	54	52
RIBEREÑOS	-	-	-	-	-
RESGUARDOS	66	68	71	68	131

Fuente: DNP, 2012 - 2016

**Fuente DNP**

El comportamiento de las asignaciones del SGP, muestra una disminución entre los años 2014 y 2016, sin embargo, este valor comparado con el presupuesto total el alto, por ejemplo para el 2014, representa el 46,4% de los ingresos totales, lo cual ratifica la dependencia del nivel central.



#### 4.4. INFRAESTRUCTURA COMUNITARIA

##### Centro Administrativo Municipal

Tiene una infraestructura, antigua deteriorada que requiere de adecuaciones para mejorar las condiciones para la atención del usuarios.

##### Relleno Sanitario.

##### Plaza de Mercado.

##### Matadero Municipal.

#### 4.5. SECTOR PARTICIPACION COMUNITARIA

La participación comunitaria en el territorio santarrosense, presenta para su verdadero ejercicio, grandes debilidades, debido a la dispersión de la población y a las limitaciones con relación a las vías y a la conectividad.

Las organizaciones sociales más representativas están dadas por las Juntas de acción comunal, las asociaciones de productores, y algunos grupos organizados de mujeres y de otros grupos poblacionales.

##### Juntas de Acción Comunal por Corregimiento

<b>CORREGIMIENTO EL CARMELO</b>	<b>CORREGIMIENTO SAN JUAN DE VILLALOBOS</b>
El Carmelo 2. San Andrés 3. Curiaco 4. La soledad 5. Chontillal 6. La Tarabita 7. E Placer 8. La Agencia 9. Los Andes 10. 20 de Julio Cabecera área Urbana 11. Junta Central 12. Primero de Mayo 13. El Libertador	21. Santo Domingo 22. La Petrolera 23. La Esmeralda 24. La Quebradona 25. Santa María 26. L a Florida 27. San Eduardo 28. Las Palmeras 29. San Juan 30. Sajonia 31. Buenos Aires 32. Betania

<b>CORREGIMIENTO DE DESCANSE</b>	<b>CORREGIMIENTO SANTA MARTA</b>
14. Junta de Acción Comunal de Descanse 15. El cascojo 16. Santa Clara 17. El Encanto 18. L primavera 19. La cristalina 20. L a Marqueza	33. Verdeyaco 34. Santa Martha 35. Villa Mosquera 36. Diamante 37. La Floresta 38. La Concepción 39. San José 40. San Gabriel 41. El dorado

Fuente: Construcción Propia-Secretaria de Gobierno

En cuanto a organizaciones se tiene la siguiente relación:

#### ORGANIZACIONES INDIGENAS

1. Cabildo y resguardo Yanacona
2. Cabildo Yanacona de descanse
3. Cabildo y resguardo Yanacona San José
4. Cabildo Yanacona Signo Carmelo
5. Cabildo Inga El Dorado
6. Cabildo y Inga resguardo Mandiyaco
7. Cabildo Inga Y resguardo Tandarido
8. Cabildo Inga y resguardo San Carlos

#### CONSEJO COMUNITARIO AFRODESCENDIENTE EL NUEVO FUTURO DE LOS GRANDES LUCHADORES

#### ALGUNAS ORGANIZACIONES SOCIALES QUE FUNCIONAN

1. ADESBOS: Asociación para el desarrollo sostenible de la media Bota Caucana
2. AMUBOC: Asociación de mujeres de la media Bota Caucana.
3. Asociación de productores agrícolas de la Media Bota Caucana.
4. Asociación de Plataneros de Villa Mosquera.
5. Junta administradora de acueducto Villa Mosquera.
6. ASOCARMA: Asociación de corteros de la media Bota Caucana.
7. ASOGANOGAN: Asociación de ganaderos y Granadilleros.
8. Tres organizaciones de víctimas del conflicto armado

De otro lado, las instancias de participación comunitaria como: Consejo de Política Social, Consejo Territorial de planeación, Comité Municipal de Gestión del Riesgo, Comité de Justicia Transicional, Consejo de Seguridad social en Salud, Veeduría en salud, Mesa de infancia y Adolescencia, Mesa de Víctimas, Comité Municipal de Discapacidad, Comité Municipal de Adulto Mayor, Comité de Salud Pública, entre otros están formalmente creados y operan conforme lo establece la Ley, sin embargo deben ser fortalecidos en tanto son las

118

#### UNIDOS CONSTRUIMOS FUTURO

Centro Administrativo Municipal (CAM) Dirección: Calle 5 # 5-41 Santa Rosa - Cauca  
Teléfono: 57- 2 - 3106845957 Correo electrónico: contactenos@santarosa-cauca.gov.co  
Horario de atención: De lunes a viernes de 8:00 a.m a 12:00 m y de 2:00 p.m a 6:00 p.m

 [www.santarosa-cauca.gov.co](http://www.santarosa-cauca.gov.co)



instancias que permiten la representatividad de la comunidad y su participación activa en la toma de decisiones y en los asuntos públicos en pro de los derechos de cada población de cada sector y de la incidencia en la conformación de agendas locales. Por ello, y de acuerdo con las necesidades planteadas y priorizadas por la comunidad, se requiere de estrategias de capacitación fortalecimiento del liderazgo que consolide la relación entre la comunidad y el gobierno local.

De igual manera, es prudente propiciar y garantizar espacios para la rendición de cuentas públicas, de manera permanente y continua, es decir, se debe garantizar una retroalimentación constante de la gestión del gobierno local y todo su proceso administrativo.

## CAPITULO II:

### COMPONENTE ESTRATEGICO

#### 4.6. VISION COMPARTIDA DEL DESARROLLO

En el año 2026 SANTA ROSA será un territorio de paz, que generara y apoyara los criterios de sostenibilidad, equidad, transparencia, participación, reducción de brechas sociales para los niños, niñas, adolescentes, jóvenes, adultos mayores, mujeres, indígenas, negritudes, discapacitados y toda la población en general, con garantía de acceso a servicios con calidad para satisfacer necesidades básicas, oportunidades para la productividad y desarrollo económico, social y ambiental, acceso a la modernización, conectividad y a las tecnologías, a la promoción y protección de los derechos humanos.

#### 4.7. OBJETIVO DEL DESARROLLO TERRITORIAL

Gestionar procesos de desarrollo para impactar las condiciones territoriales que contribuyan al mejoramiento de la calidad de vida y bienestar de la comunidad y la transformación del territorio especialmente es sus vías de comunicación, la recuperación de la identidad, el fortalecimiento del sentido de pertenencia, el respeto por los derechos humanos, la generación de una cultura democrática y el reconocimiento y aceptación de las diferencias, cierre de brechas y la construcción de paz.

#### 4.8. PRINCIPIOS DEL PLAN DE DESARROLLO

- **TRANSPARENCIA**
- **PULCRITUD**
- **DEMOCRACIA**
- **PARTICIPACIÓN**
- **EQUIDAD**
- **EFICIENCIA**
- **EFICACIA**
- **CALIDAD**
- **SERVICIO**



<b>RELACION CON LOS OBJETIVOS DE DESARROLLO SOSTENIBLE</b>	
<b>OBJETIVO DE DESARROLLO SOSTENIBLE</b>	<b>RELACION</b>
Objetivo 1: Poner fin a la pobreza	✓
Objetivo 2: Hambre Cero	✓
Objetivo 3: Buena salud	✓
Objetivo 4: Educación de calidad	✓
Objetivo 5: Igualdad de género	✓
Objetivo 6: Agua limpia y saneamiento	✓
Objetivo 7: Energía asequible y sostenible	✓
Objetivo 8: Trabajo decente y crecimiento económico	✓
Objetivo 9: Industria, innovación, infraestructura	✓
Objetivo 10: Reducir inequidades	✓
Objetivo 11: Ciudades y comunidades sostenibles	✓
Objetivo 12: Consumo responsable y producción	✓
Objetivo 13: Acción climática	✓
Objetivo 14: Vida marina	
Objetivo 15: Vida en la tierra	✓
Objetivo 16: Paz, justicia e instituciones fuertes	✓
Objetivo 17: Alianzas para los objetivos	✓

### DIMENSIONES DEL DESARROLLO Y EJES ESTRATEGICOS

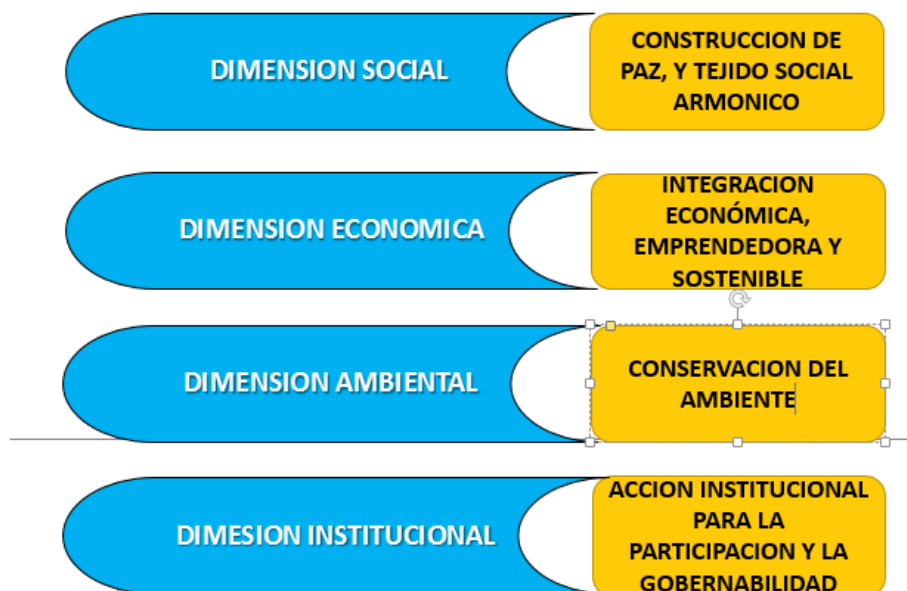

#### 4.9. OBJETIVOS POR DIMENSION

DIMENSIÓN	Objetivo por Dimensión
<b>SOCIAL</b>	Fortalecer el desarrollo social de la población mediante la participación e inversión con enfoque diferencial, incluyente y con principios de equidad.
<b>ECONOMICO</b>	Generar condiciones adecuadas para la productividad y el desarrollo económico haciendo que la vocación productiva del territorio en cada una de sus zonas se fortalezca y se dinamice con el fortalecimiento de la conectividad entre las zonas rurales con la cabecera y con otras ciudades y departamentos, facilitando el la movilidad el tránsito y transporte, y servicios en general a la población rural, acortando distancias y tiempos.
<b>AMBIENTAL</b>	Propender por el ambiente generando acciones para conservar y proteger los recursos naturales(hídricos, forestales, minerales, etc.) en cada actividad realizada para avanzar hacia el desarrollo territorial
<b>INSTITUCIONAL</b>	Fortalecer el gobierno local de manera integral para garantizar excelencia en la prestación de servicios y realización de acciones gubernativas de manera articulada y participativa con la comunidad

#### 4.10. TEMAS POR EJES ESTRATEGICOS



#### 4.11. OBJETIVOS POR EJE ESTRATEGICO

EJE ESTRATEGICO	Objetivo por Eje Estratégico
<b>CONSTRUCCION DE PAZ Y TEJIDO SOCIAL ARMONICO</b>	Apoyar el desarrollo social de la población vulnerable, prestando los servicios de salud, educación, deporte, cultura, y otros que permitan el mejoramiento de las condiciones de vida de la población en el marco de los principios de paz, equidad y educación.
<b>INTEGRACION ECONÓMICA, EMPRENDEDORA Y SOSTENIBLE</b>	Fortalecer los sectores productivos, las vías, el emprendimiento, servicios básicos propiciando oportunidades y alternativas para la generación de ingresos familiares, sectoriales y el crecimiento económico del territorio
<b>CONSERVACION DEL AMBIENTE</b>	Existen problemáticas ambientales relacionadas con la contaminación de fuentes hídricas, inadecuada disposición de residuos sólidos, ampliación de fronteras agrícolas y pecuarias, extracción minera las cuales persisten ya atentan contra la riqueza natural y los ecosistemas
<b>ACCION INSTITUCIONAL PARA LA PARTICIPACION Y LA GOBERNABILIDAD</b>	Ejercer la gobernabilidad mejorando los niveles de desempeño integral, realizar gestión y administrar los recursos municipales con transparencia, afianzando el ejercicio de la participación, y fortaleciendo la relación con la comunidad para avanzar hacia el desarrollo, con equidad, la educación y la paz.

#### CONSOLIDADO DE LA ESTRUCTURA

DIMENSION	EJE ESTRATEGICO	PROGRAMAS	METAS DE RESULTADO	METAS DE PRODUCTO
SOCIAL	CONSTRUCCION DE PAZ Y TEJIDO SOCIAL ARMONICO	15	15	60
ECONOMICO	INTEGRACION ECONÓMICA, EMPRENDEDORA Y SOSTENIBLE	6	10	50
AMBIENTAL	CONSERVACION DEL AMBIENTE	2	2	18
INSTITUCIONAL	ACCION INSTITUCIONAL PARA LA PARTICIPACION Y LA GOBERNABILIDAD	3	1	15
<b>TOTAL</b>		26	28	143

#### 4.12. ARBOL DE PROBLEMAS DIMENSION SOCIAL

Tabla 51. Árbol de Problemas Dimensión Social

DIMENSION SOCIAL				
Causas Indirectas	Causas Directas	Problema Identificado	Efectos Directos	Efectos Indirectos
Desarrollo de actividades formativas esporádicas e inadecuadas	Barreras de acceso como inexistencia de vías carretables ya que la centralización de programas y proyectos de deporte y recreación en formación se ofrece en la zona urbana	<b>Mínima cobertura de programas y proyectos de deporte y recreación especialmente con niños, jóvenes y adolescentes, población adulta mayor y población con capacidades diversas</b>	Población sin oportunidades de formación y orientación de la recreación y el deporte y de participación en eventos masivos para el fomento de los mismos	Apropiación de sedentarismo como habito que afecta la salud física y mental
Desconocimiento de la norma y de las políticas públicas nacionales	No se generan espacios de participación ni apoyo en procesos de organización	<b>Niveles bajos de participación y organización de las mujeres</b>	Mujeres pasivas y liderazgos incipientes frente a la exigencia de derechos y conocimiento de los mismos	Permanencia de problemáticas de equidad de género y vulneración de derechos de la mujer
Dificultades de acceso para atención oportuna por condiciones de vías y conectividad en general	Programas de atención, promoción y prevención para la población de primera infancia inoportunos, insuficientes, y con bajas coberturas	<b>Incremento de la tasa de mortalidad infantil</b>	Ocurrencia de muertes evitables en menores de 5 años	Población Infantil en riesgo permanente
Mínimos recursos asignados	Existencia de varios resguardos y comunidad negra con gran número de necesidades	<b>Población étnica con mínimo apoyo como grupo poblacional vulnerable</b>	Proyectos inconclusos que no aportan al cambio de su condición de vulnerabilidad	Distanciamiento entre los grupos étnicos y el gobierno local

DIMENSION SOCIAL				
Causas Indirectas	Causas Directas	Problema Identificado	Efectos Directos	Efectos Indirectos
Mínimos recursos para salud pública	Barreras de acceso, centralización de programas y proyectos como inexistencia de vías carreteables hacia la cabecera municipal desde Descanse, San Juan de Villalobos, El Carmelo, Verdeyaco, e ineficientes servicios de promoción y prevención por parte de las EPS	<b>Baja cobertura y niveles de calidad de servicios de salud y oferta de servicios mural y extramural y de salud pública en el primer nivel con baja cobertura</b>	Eventos de interés colectivo sin fortalecimiento para el cambio de morbilidad y determinantes de salud	Aumento de problemas de salud nutricional, mental, salud sexual, prevalencia de enfermedades crónicas, entre otros
Mínimos recursos para mejorar procesos de calidad educativa	Prácticas pedagógicas obsoletas y con material desactualizado e insuficiente	<b>Bajos niveles de calidad valorados con pruebas de matemáticas 11</b>	Población escolar que termina la educación básica con procesos educativos de baja calidad	Instituciones educativas con bajas en los reportes de matrícula y disminución de recursos
No hay apropiación de la relación entre la habitabilidad y la salud	Bajos recursos económicos de las familias para mejorar las viviendas	<b>Condiciones inadecuadas de habitabilidad, con viviendas en tablas, sin cocina, techo en zinc, piso en tierra o tabla, sin baterías sanitaria</b>	Condiciones inadecuadas de habitabilidad, riesgos de la salud física y mental	Condiciones de pobreza extrema no superada
Oferta de programas limitada por mínimos recursos	Inexistencia de vías carreteables que permitan la conectividad entre las zonas rurales, centros poblados y cabecera municipal por tanto no hay facilidad de acceder a programas	<b>Mínima participación de la población juvenil en programas orientados al desarrollo de su ciclo vital</b>	Jóvenes desorientados y sin oportunidad de ocupar adecuadamente el tiempo libre y sin apoyo en procesos de organización	Riesgos para la población que afecten los desarrollos de su ciclo vital

DIMENSION SOCIAL				
Causas Indirectas	Causas Directas	Problema Identificado	Efectos Directos	Efectos Indirectos
	ofertados en la cabecera			
Oportunidad de los servicios con mejores niveles percibida por los usuarios	Dificultades para acceder a la IPS por distancia y tiempo, usuarios trasladan servicios a Mocoa por más facilidad de acceso a los servicios	<b>Disminución del porcentaje de afiliación al SSSS por RS y baja prestación de servicios de primer nivel a población dispersa y marginada</b>	Población santarroseña con afiliación, atención en otros municipios	Disminución de recursos de SGP para RS
Padres de familia que no apoyan la permanencia en el sistema escolar	Barreras de acceso representadas especialmente por la inexistencia de vías carretables, o puentes seguros y en buen estado que faciliten la movilidad y el desplazamiento de los niños y adolescentes hacia sus respectivas instituciones educativas	<b>La cobertura neta de educación media es de 10.0% esto indica que es muy baja, es decir, existe población escolar que se encuentra por fuera del sistema</b>	Niños y adolescentes sin acceso a educación afectando su desarrollo integral	Instituciones educativas con bajas en los reportes de matrícula y disminución de recursos
			Niños y adolescentes sin acceso a educación media afectando su desarrollo integral	Instituciones educativas con bajas en los reportes de matrícula y disminución de recursos

DIMENSION SOCIAL				
Causas Indirectas	Causas Directas	Problema Identificado	Efectos Directos	Efectos Indirectos
Procesos de rehabilitación y ayudas técnicas costosos	Difícil acceso y condiciones de movilidad	<b>Población en condición de discapacidad sin atención especial y apoyo a su rehabilitación comunitaria</b>	Población con capacidades diversas con pocas oportunidades de desarrollo	Población no visibilizada por limitaciones de acceso a servicios y programas
Recursos asignados para ejecución del PAT limitados	Altos niveles de pobreza extrema y vulnerabilidad de las familias víctimas	<b>Incremento de necesidades de generación de ingresos, de vivienda, y dificultad para acceder a restablecimiento de derechos de la población víctima</b>	Condición de pobreza de la población víctima permanente, que afecta sus condiciones de vida y de desarrollo	Política pública en lo local con bajos porcentajes de implementación
Recursos limitados para desarrollar programas de fomento a la cultura en las veredas más retiradas de la cabecera	Difícil acceso por inexistencia de vías y centralización de programas y proyectos	<b>Baja participación y bajas coberturas de programas o proyectos de fomento de la cultura y el arte especialmente en la zona rural del municipio</b>	Niños y adolescentes y población en general sin acceso a servicios de fomento de cultura y arte	No hay reconocimiento de talentos y se pierde oportunidad de conformar grupos para formación del arte y la cultura
Mínimos recursos para desarrollar programas de esta población en la zonas marginadas	Difícil acceso a servicios o programas orientados a la primera infancia, infancia y adolescencia, por distancias de las zonas marginadas	<b>Población de la primera infancia, infancia y adolescencia por fuera de los programas de atención integral</b>	Tendencia de niños, niñas y adolescentes con problemas en su desarrollo físico, mental, familiar, etc.	Riesgos y afectaciones en sus procesos y realizaciones para el desarrollo según ciclo vital

DIMENSION SOCIAL				
Causas Indirectas	Causas Directas	Problema Identificado	Efectos Directos	Efectos Indirectos
Recursos mínimos que no permiten la descentralización, ni mayor oferta de programas	No existen procesos claros ni exclusivos para la atención de las personas mayores	<b>Adultos mayores sin apoyo institucional en su procesos de envejecimiento, especialmente los colectivos y de integración</b>	Adultos mayores en condiciones vulnerables y sin procesos de integración en su ciclo vital	Población con percepciones de exclusión frente a procesos de desarrollo
Población dispersa y difícil conectividad	Ausencia de planes de seguridad y dependencias institucionales poco fortalecidas	<b>Ocurrencia de actos delictivos individuales y colectivos que afectan la seguridad y la convivencia de la población y vulneración de derechos humanos</b>	Aumento de situaciones delictivas que afectan la sana convivencia	Población con baja credibilidad en las instituciones

#### 4.13. ARBOL DE OBJETIVOS DIMENSION SOCIAL

Tabla 52. Árbol de Objetivos Dimensión Social

DIMENSION SOCIAL	
Programa	Objetivo(s) de programa
<b>SEGURIDAD CONVIVENCIA Y DERECHOS HUMANOS</b>	Garantizar la seguridad, la sana convivencia y la promoción de los derechos humanos
<b>UNIDOS CONSTUYENDO PAZ</b>	Disminuir las necesidades de generación de ingresos, de vivienda, y dificultad para acceder a restablecimiento de derechos de la población víctima mediante la implementación de programas y aumento de cobertura de los mismos
<b>UNIDOS POR EDUCACION</b>	Mejorar los niveles de cobertura neta de educación media facilitando que la población escolar que se encuentra por fuera del sistema acceda al mismo especialmente en educación media
<b>UNIDOS POR EL ADULTO MAYOR</b>	Apoyar el proceso de envejecimiento de adultos mayores con la implementación de programas y proyectos que sean de interés colectivo de esta población

128



<b>DIMENSION SOCIAL</b>	
<b>Programa</b>	<b>Objetivo(s) de programa</b>
<b>UNIDOS POR EL FOMENTO DE LA CULTURA</b>	Implementar estrategias de inversión en el sector cultural para mejorar la participación y aumentar coberturas de programas o proyectos de fomento de la cultura y el arte en el municipio
<b>UNIDOS POR EL FOMENTO DEL DEPORTE Y LA RECREACION</b>	Aumentar la cobertura en formación y educación deportiva mediante la implementación de programas como parte del desarrollo de las personas
<b>UNIDOS POR LA DISCAPACIDAD DIVERSA</b>	Desarrollar proyectos para la población en condición de discapacidad permitiendo la atención especial y apoyo a su rehabilitación comunitaria
<b>UNIDOS POR LA JUVENTUD</b>	Propiciar programas, proyectos y espacios que permitan incrementar participación de la población juvenil en programas orientados al desarrollo de su ciclo vital
<b>UNIDOS POR LA MUJER Y LA EQUIDAD DE GENERO</b>	Contribuir al mejoramiento de los niveles de participación y de organización de las mujeres
<b>UNIDOS POR LA PRIMERA INFANCIA, INFANCIA Y ADOLESCENCIA</b>	Desarrollar acciones para lograr la inclusión de la Población de la primera infancia, infancia y adolescencia que esta por fuera de los programas de atención integral, ampliando coberturas y facilitando su acceso
<b>UNIDOS POR LA SALUD EL BIENESTAR</b>	Contribuir al mejoramiento de la cobertura y los niveles de calidad de servicios de salud y oferta de servicios mural y extramural y de salud pública en el primer nivel con baja cobertura
	Desarrollar estrategias para incrementar el porcentaje de afiliación al SSSS por RS
	Desarrollar estrategias para incrementar el porcentaje de afiliación al SSSS por RS y garantizar el acceso a servicios de primer nivel de salud en el territorio
	Realizar con esfuerzo alto acciones que contribuyan a la disminución de la tasa de mortalidad infantil
<b>UNIDOS POR LA SEGURIDAD CONVIVENCIA Y DERECHOS HUMANOS</b>	Garantizar la seguridad, la sana convivencia y la promoción de los derechos humanos
<b>UNIDOS POR LA VIVIENDA DIGNA</b>	Mejorar las condiciones de habitabilidad de las familias más vulnerables de la zona rural y urbana a través de proyectos de mejoramientos de vivienda

DIMENSION SOCIAL	
Programa	Objetivo(s) de programa
UNIDOS POR LOS GRUPOS ETNICOS	Fortalecer el apoyo institucional a las etnias como grupo poblacional vulnerable con programas que contribuyan mejoras sus condiciones de vida
UNIDOS POR LA EDUCACION	Mejorar los niveles de cobertura neta de educación media facilitando que la población escolar que se encuentra por fuera del sistema acceda al mismo especialmente en educación media
	Contribuir al mejoramiento de niveles de calidad valorados con pruebas de matemáticas 11, con apoyo de dotación de material y proyectos que cualifiquen la práctica pedagógica

#### 4.14. ARBOL DE PROBLEMAS DIMENSION ECONOMICA

Tabla 53. Árbol de Problemas Dimensión Económica

DIMENSION ECONOMICA				
Causas Indirectas	Causas Directas	Problema Identificado	Efectos Directos	Efectos Indirectos
Adecuaciones realizadas por la comunidad	Cumplimiento de vida útil, materiales de baja calidad	<b>Puentes con deterioro o mecanismos obsoletos que generan riesgo de accidentalidad especialmente en periodo de lluvias</b>	Dificultad de movilidad, tránsito y transporte y dificultades para realizar la prestación y el acceso a servicios actividad propia de la relación entre el gobierno local y la comunidad	Dificultades para la realización de actividades del desarrollo territorial
Mínima gestión de proyectos para ampliación de redes que generen mayor cobertura de la población	Dificultades de ampliación de redes, y acceso a las mismas por condiciones geográficas del territorio	<b>Población marginada y dispersa de la zona rural sin acceso a servicios de energía eléctrica</b>	Familias que carecen del servicio básico de energía eléctrica y de alumbrado público	Dificultades para superar necesidades básicas insatisfechas

DIMENSION ECONOMICA				
Causas Indirectas	Causas Directas	Problema Identificado	Efectos Directos	Efectos Indirectos
No se ha logrado cofinanciación de otros niveles del Estado	Proyectos de vías altamente costosos	<b>Vías inapropiadas, caminos mulares que impiden la movilidad y la conectividad de las zonas rurales entre sí y con la cabecera municipal</b>	Población con mínimas posibilidades de conectividad movilidad por grandes distancias y tiempos exagerados para desplazarse a la cabecera	Dificultades para la realización de actividades del desarrollo territorial
Proyectos de infraestructura cuantiosos	Sistema de alcantarillado obsoleto y sin procesos de mantenimiento	<b>Población de la cabecera municipal sin servicios de alcantarillado</b>	Contaminación por Inadecuado tratamiento de aguas residuales en las viviendas y en la cabecera en general	Condiciones de habitabilidad inadecuadas
			Contaminación por Inadecuado tratamiento de aguas residuales en las viviendas urbanas y rurales	Condiciones de habitabilidad inadecuadas
Sistemas de abastecimiento con baja capacidad para ampliar coberturas	Condiciones de ubicación, distancias, entre otras que dificultan el acceso al servicio de acueducto	<b>Alto porcentaje de población rural que no cuenta con servicio de acueducto</b>	Población con necesidad básica de acueducto sin satisfacer	Permanencia de condiciones de vida no adecuadas que impiden el mejoramiento de la habitabilidad, del desarrollo familiar
Condiciones geográficas variadas e inadecuadas, que generan también variada vocación	Cadenas productivas débiles y a baja escala con limitaciones para la comercialización	<b>Productores con mínimas oportunidades para la generación de ingresos</b>	Actividad agrícola, pecuaria, minera, piscícola, y de oficios y artes como única opción de autoconsumo y	Bajos ingresos por pocos excedentes de los productos

DIMENSION ECONOMICA				
Causas Indirectas	Causas Directas	Problema Identificado	Efectos Directos	Efectos Indirectos
para la productividad			de rebusque o subsistencia	Bajos ingresos por pocos excedentes de los productos
Inexistencia de vehículo compactador	Procesos de selección, transporte y disposición inadecuados	<b>Parte de la población de la cabecera sin servicio de aseo</b>	Contaminación por manejo inadecuado de residuos sólidos	Condiciones de habitabilidad inadecuadas
Pocas vías carretables que no evidencia demanda de programas de seguridad vial	Desconocimiento de normas, derechos, deberes en materia de seguridad vial por comunidad e instituciones	<b>Inexistencia de programas de seguridad vial, promovidos por las Instituciones componentes</b>	Riesgos frente a la vida y a la seguridad de la población tanto urbana como rural	Procesos de transporte y movilidad sin políticas de seguridad

#### 4.15. ARBOL DE OBJETIVOS DIMENSIÓN ECONÓMICA

Tabla 54. Árbol de objetivos Dimensión Económica

DIMENSION ECONOMICA	
Programa	Objetivo(s) de programa
<b>UNIDOS CONSTRUYENDO VIAS PARA EL DESARROLLO Y LA CONECTIVIDAD</b>	Priorizar la inversión de recursos propios para emprender mejoramiento de vías, caminos y puentes
<b>UNIDOS POR ACCESO A OTROS SERVICIOS</b>	Garantizar el acceso a servicios de energía de grupos poblacionales dispersos y marginados de la zona rural
	Apoyar el proceso a servicios de gas domiciliarios de grupos poblacionales algunos centros poblados
<b>UNIDOS POR EL AGUA Y EL SANEAMIENTO PARA LA VIDA</b>	Garantizar a la Población de la cabecera municipal el servicio de aseo
	Garantizar el servicio de acueducto a población rural que no cuenta con dicho servicio básico
	Garantizar a la Población de la cabecera municipal y centros poblados el servicio de alcantarillado
<b>UNIDOS POR LA PRODUCTIVIDAD Y EL DESARROLLO</b>	Apoyar los sectores productivos, focalizando la inversión en las zonas en donde se tengan condiciones para completar y culminar las cadenas productivas
<b>UNIDOS POR LA SEGURIDAD VIAL</b>	Implementar programas de seguridad vial, promovidos por las Instituciones competentes y socializar con procesos de capacitación, sensibilización, campañas etc.

#### 4.16. ARBOL DE PROBLEMAS POR DIMENSIÓN AMBIENTAL

Tabla 55. Árbol de Problemas Dimensión Ambiental

DIMENSION AMBIENTAL				
Causas Indirectas	Causas Directas	Problema Identificado	Efectos Directos	Efectos Indirectos
Bajo interés de la comunidad por reducir el riesgo	Desconocimiento de las amenazas y elementos expuestos	<b>Inapropiado e inoportuno manejo y dirección de la gestión del riesgo tanto por las instituciones como de la comunidad</b>	Aumento de eventos de desastre, riesgos humanos y materiales	Territorio con altas condiciones geográficas que generan riesgos
Alto costo de la implementación de procesos de educación ambiental y bajo impacto en el mediano y largo plazo	Instituciones y comunidad carentes de educación ambiental	<b>Inadecuado manejo de recursos naturales, manejo de residuos sólidos, tratamientos de aguas residuales, entre otros, tanto en la zona urbana como rural</b>	Contaminación ambiental en todas sus formas y manifestaciones	Deterioro de ecosistemas en el mediano y largo plazo

#### 4.17. ARBOL DE OBJETIVOS DIMENSION AMBIENTAL

Tabla 56. Árbol de Objetivos Dimensión Ambiental

DIMENSION AMBIENTAL	
Programa	Objetivo(s) de programa
<b>UNIDOS GESTIONANDO EL RIESGO</b>	Fortalecer en proceso de manejo y dirección de la gestión del riesgo tanto por las instituciones como de la comunidad para que sea apropiado y oportuno
<b>UNIDOS PROTEGIENDO EL AMBIENTE</b>	Desarrollar acciones que propendan por el adecuado manejo de recursos naturales, manejo de residuos sólidos, tratamientos de aguas residuales, entre otros, tanto en la zona urbana como rural, enfatizando en acciones preventivas, de manejo y gestión del riesgo, de contaminación ambiental, gestión del riesgo de desastres para que Santa Rosa sea Municipio verde del Macizo

#### 4.18. ARBOL DE PROBLEMAS DIMENSION INSTITUCIONAL

Tabla 57. Árbol de Problemas Dimensión Institucional

DIMENSION INSTITUCIONAL				
Causas Indirectas	Causas Directas	Problema Identificado	Efectos Directos	Efectos Indirectos
Aumento de costos de inversión por las dificultades de movilidad	Baja inversión en mantenimiento y adecuación	<b>Infraestructura comunitaria antigua, obsoleta, y deteriorada</b>	Infraestructura con deterioro acelerado y generando riesgos	Desarrollo de la función pública en sitios no adecuados
El desplazamiento individual y colectivo es costoso desde las zonas más retiradas	La capacidad institucional para ofrecer servicios y lograr atender a la población que reside en las zonas más distantes de la cabecera es limitada	<b>Baja participación de la población en espacios de decisión, concertación y rendición de cuentas públicas</b>	No hay interés ni participación por parte de la comunidad en fortalecer la participación en espacios públicos	Instancias de participación subutilizadas
No se ha preparado al personal para avanzar e impulsar la función pública hacia la modernización	No se ha avanzado en procesos de modernización de la administración pública	<b>Gestión y administración con baja capacidad institucional</b>	Débiles procesos administrativos y de gestión que obstaculizan la gestión orientada a resultados	Bajos niveles de cumplimiento de programas y proyectos de cambio en las condiciones de vida de la población

#### 4.19. ARBOL DE OBJETIVOS DIMENSIÓN INSTITUCIONAL

Tabla 58. Árbol de Objetivos Dimensión Institucional

DIMENSION INSTITUCIONAL	
Programa	Objetivo(s) de programa
<b>UNIDOS GESTIONANDO EL DESARROLLO</b>	Fortalecer la capacidad institucional para mejorar la gestión y administración y el mejoramiento de indicadores de la gestión administrativa pública
<b>UNIDOS MEJORANDO LA INFRAESTRUCTURA COMUNITARIA</b>	Intervenir con proyectos de mejoramiento, adecuación, construcción para la Infraestructura comunitaria antigua, obsoleta, y deteriorada
<b>UNIDOS PARTICIPANDO Y CONSTRUYENDO GOBERNANZA</b>	Fomentar la participación de la comunidad en espacios de decisión, concertación y rendición de cuentas públicas

#### 4.20. MATRIZ DE INDICADORES Y METAS POR DIMENSION Y EJE ESTRATEGICO

Tabla 59. Matriz de Indicadores y Metas Dimensión Social

DIMENSION SOCIAL						
EJE ESTRATEGICO: CONSTRUCCION DE PAZ Y TEJIDO SOCIAL ARMONICO						
Programa	Indicador de resultado	Línea base	Meta de resultado	Indicador de producto	Línea base	Meta de producto
SEGURIDAD CONVIVENCIA Y DERECHOS HUMANOS	Aumentar población que participa en proyectos relacionados con seguridad ciudadana y DDHH a 300	0	300	Número de procesos de fortalecimiento de la comisaría y las inspecciones de policía	0	5
UNIDOS CONSTUYENDO PAZ	Aumentar la cobertura de población víctima en los componentes establecidos por la política pública a 10%	8	10	Número de instancias de participación fortalecidas	2	4
				Número de organizaciones fortalecidas o creadas	3	6
				Plan de Atención Territorial Formulado y actualizado	1	1
				Número de procesos para la planificación( caracterización y contingencia)	0	2
				Número de procesos de prevención		1
				Número de procesos de apoyo atención para garantía de derechos		4
UNIDOS POR EDUCACION	Aumentar la cobertura de niños en la educación media en 0,5%	10	10,5	Número cupos para garantizar gratuidad	1430	1374

DIMENSION SOCIAL						
EJE ESTRATEGICO: CONSTRUCCION DE PAZ Y TEJIDO SOCIAL ARMONICO						
Programa	Indicador de resultado	Línea base	Meta de resultado	Indicador de producto	Línea base	Meta de producto
UNIDOS POR EL ADULTO MAYOR	<b>Aumentar la cobertura de personas mayores en programas diversos en 7%</b>	38	<b>45</b>	Número de eventos intergeneracionales para el adulto mayor	<b>0</b>	4
				Número de programas que benefician al adulto mayor	<b>2</b>	4
				Política Pública formulada	<b>0</b>	1
				Número de proyectos de promoción de salud visual, oral o auditiva y otros		4
UNIDOS POR EL FOMENTO DE LA CULTURA	<b>Incrementar en 400 la cobertura de población que participa en procesos y actividades culturales</b>	200	<b>600</b>	Número de escuelas musicales funcionando	<b>1</b>	3
				Número de eventos de promoción de la cultura y el arte realizados	<b>12</b>	28
				Plan municipal de cultura formulado	<b>0</b>	1
				Número de Proyectos de pre inversión	<b>1</b>	2
				Número de dotaciones realizadas para fortalecer la cultura y el arte (danza, teatro, música, biblioteca y otros)		5
				Número de proyectos de mejoramiento, mantenimiento o construcción de escenarios culturales		4



DIMENSION SOCIAL						
EJE ESTRATEGICO: CONSTRUCCION DE PAZ Y TEJIDO SOCIAL ARMONICO						
Programa	Indicador de resultado	Línea base	Meta de resultado	Indicador de producto	Línea base	Meta de producto
UNIDOS POR EL FOMENTO DEL DEPORTE Y LA RECREACION	Incrementar la cobertura en 400 de la población que participa en procesos y actividades de recreación y deporte	100	500	Número de eventos deportivos y recreativos realizados	3	15
				Número de procesos de apoyo al deporte escolar (juegos supérate, inter colegiados, etc.)	2	6
				Número de proyectos de pre inversión		4
				Plan municipal del deporte y la recreación formulado	0	1
				Número de escuelas deportivas y/o clubes apoyados	1	5
				Número de proyectos de construcción o mejoramiento de escenarios deportivos		5
				Número de programas formativos y de fomento del deporte	0	3
				Número de dotaciones de equipos, implementos y otros para el fomento de la recreación y el deporte	3	7
UNIDOS POR LA DISCAPACIDAD DIVERSA	Aumentar la cobertura de programas para la población	80	150	Política Pública formulada	0	1

DIMENSION SOCIAL						
EJE ESTRATEGICO: CONSTRUCCION DE PAZ Y TEJIDO SOCIAL ARMONICO						
Programa	Indicador de resultado	Línea base	Meta de resultado	Indicador de producto	Línea base	Meta de producto
	<b>con capacidades diversas en 70</b>			Número de proyectos para el apoyo o atención integral		1
				Número de procesos de ayudas técnicas para población con capacidades diversas	<b>2</b>	3
UNIDOS POR LA JUVENTUD	<b>Aumentar la cobertura de población juvenil con programas y proyectos de atención integral en 300</b>	200	<b>500</b>	Plataforma Juvenil instalada	<b>0</b>	1
				Política Pública de Juventud formulada		1
				Creación o fortalecimiento de grupos organizados con proyectos de inversión		2
UNIDOS POR LA MUJER Y LA EQUIDAD DE GENERO	<b>Aumentar la cobertura en programas de atención a la mujer y equidad de género hasta en 210 personas</b>	590	<b>800</b>	Número de organizaciones de mujeres fortalecidas	<b>2</b>	4
				Política Pública de la mujer formulada	<b>0</b>	1
				Número de procesos de garantía de derechos (participación, empoderamiento económico, etc.) y prevención de violencias de género y contra la mujer		2

DIMENSION SOCIAL						
EJE ESTRATEGICO: CONSTRUCCION DE PAZ Y TEJIDO SOCIAL ARMONICO						
Programa	Indicador de resultado	Línea base	Meta de resultado	Indicador de producto	Línea base	Meta de producto
UNIDOS POR LA PRIMERA INFANCIA, INFANCIA Y ADOLESCENCIA	<b>Aumentar la cobertura en por lo menos 5% de la población primera infancia, infancia y adolescencia con proyectos de atención integral</b>	25	30	Número de proyectos que facilitan realizaciones con mejoramiento de entornos como CDI, hogares comunitarios, y otros	1	2
				Número de proyectos de dotación a CDI, hogares comunitarios	0	2
				Política pública para la infancia, adolescencia formulada y en implementación		1
				Número de proyectos que facilitan realizaciones para garantía de derechos y atención integral de la primera infancia, adolescencia y el fortalecimiento familiar	1	4
UNIDOS POR LA SALUD EL BIENESTAR	<b>Disminuir la tasa de mortalidad infantil en 3,9%</b>	33,9	Plan Decenal de Salud Pase Actualizado	1		1
			Plan Territorial de salud formulado e implementado			1
			ASIS Actualizado		1	
	<b>Incrementar la cobertura del RS en salud de la población</b>	94,7	95	Número de procesos de apoyo a interventoría, inspección y vigilancia a las IPS del régimen subsidiado y contributivo	1	1
				Base de datos administrada		1

DIMENSION SOCIAL						
EJE ESTRATEGICO: CONSTRUCCION DE PAZ Y TEJIDO SOCIAL ARMONICO						
Programa	Indicador de resultado	Línea base	Meta de resultado	Indicador de producto	Línea base	Meta de producto
	<b>Incrementar la cobertura del RS en salud de la población en 0,3%</b>			Número de personas afiliadas mediante régimen subsidiado al SSSS	<b>3420</b>	3520
	<b>Mantener en 100% el Porcentaje de ejecución del PIC-CEO Y COAI</b>	100	<b>100</b>	Procesos de apoyo y fortalecimiento a la coordinación de salud del municipio	<b>1</b>	1
				Plan de intervenciones colectivas		1
UNIDOS POR LA SEGURIDAD CONVIVENCIA Y DERECHOS HUMANOS	<b>Aumentar población que participa en proyectos relacionados con seguridad ciudadana y DDHH a 300</b>	0	<b>300</b>	Plan integral de convivencia y seguridad ciudadana formulado y en implementación	<b>0</b>	1
UNIDOS POR LA VIVIENDA DIGNA	<b>Disminuir el Déficit de vivienda cualitativa en 0.3%</b>	71,2	<b>70,9</b>	Número de proyectos de pre inversión		4
				Número de viviendas beneficiadas con proyectos, planes o programas de mejoramiento de vivienda y saneamiento básico		200
				Número de proyectos o planes para construcción de vivienda rural y urbana		3
UNIDOS POR LOS GRUPOS ETNICOS	<b>Aumentar la cobertura de población étnica apoyada con proyectos de desarrollo a 200 personas</b>	100	<b>300</b>	Número de organizaciones indígenas y de negritudes fortalecidas		4

DIMENSION SOCIAL						
EJE ESTRATEGICO: CONSTRUCCION DE PAZ Y TEJIDO SOCIAL ARMONICO						
Programa	Indicador de resultado	Línea base	Meta de resultado	Indicador de producto	Línea base	Meta de producto
				Número de proyectos realizados para apoyar desarrollo integral con enfoque diferencial		4
UNIDOS POR LA EDUCACION	Aumentar la cobertura de niños en la educación media en 0,5%	10	10,5	Número de cupos para beneficio de subsidio de transporte	1200	312
				Número de cupos de complemento alimentario	1700	422
				Números de proyectos de pre inversión	0	3
				Metros cuadrados de infraestructura adecuados y/o construidas	9200	10200
	Mantener el promedio de pruebas Saber matemáticas 11 entre 40 y 45	45	42	Número de procesos para dotar mobiliario a IE	4	8
				Número de procesos para fortalecer y cualificar el proceso pedagógico	1	2
				Número de procesos para dotar de material didáctico, pedagógico o tecnológico a IE	4	8

**Tabla 60.** Matriz de Indicadores y Metas Dimensión Económica

DIMENSION ECONOMICA						
EJE ESTRATEGICO: INTEGRACIONN ECONOMICA, EMPRENDEDORA Y SOSTENIBLE						
Programa	Indicador de resultado	Línea base	Meta de resultado	Indicador de producto	Línea base	Meta de producto
UNIDOS CONSTRUYENDO VIAS PARA EL DESARROLLO Y LA CONECTIVIDAD	Construir y mejorar 12% de los puentes existentes que requieren la intervención	105	12	Puentes mejorados o con mantenimiento	105	10
				Número de puentes construidos		109
	Mejorar, rehabilitar o mantener el 25% km de las vías y caminos rurales y urbanas que requieren la intervención	306,8	76	Plan vial municipal formulado	0	1
				Número de convenios suscritos para mejoramiento y /o construcción de vías		4
				Proyectos de pre inversión	1	9
				Proyecto de adquisición de parque automotor (maquinaria amarilla)		2
				Km de vías urbanas mejoradas		5
				Km de vías urbanas pavimentadas	1,8	2,3
				Proyecto de operación y mantenimiento del parque automotor	1	1

DIMENSION ECONOMICA						
EJE ESTRATEGICO: INTEGRACIONN ECONOMICA, EMPRENDEDORA Y SOSTENIBLE						
Programa	Indicador de resultado	Línea base	Meta de resultado	Indicador de producto	Línea base	Meta de producto
				km de vías terciarias y caminos mejorados y/o atención de emergencias viales	<b>300</b>	75
UNIDOS POR ACCESO A OTROS SERVICIOS	Aumento de porcentaje de cobertura de energía eléctrica en 10% zona rural	72	<b>82</b>	Número de procesos de alumbrado público	<b>3</b>	7
				Número de proyectos de pre inversión	<b>0</b>	1
				Número de instituciones con continuidad del servicio	<b>36</b>	36
				Procesos para conexión, distribución gas combustible	<b>0</b>	1
	Número de proyectos de construcción, ampliación, adecuación y mantenimiento de redes de alta y baja tensión	4				
Porcentaje de centros poblados con acceso a servicio de gas domiciliario	4	<b>1</b>	Procesos de nuevas fuentes de alternativas de energía		1	
UNIDOS POR EL AGUA Y EL SANEAMIENTO PARA LA VIDA	Incrementar el porcentaje de cobertura de acueducto en el municipio en 5%	33,2	<b>38,2</b>	Número de estudios y diseños de pre inversión del sector	<b>12</b>	20
				Número de proyectos de rehabilitación y/o mejoramiento de sistemas de planta de tratamiento acueductos	<b>3</b>	5

DIMENSION ECONOMICA						
EJE ESTRATEGICO: INTEGRACIONN ECONOMICA, EMPRENDEDORA Y SOSTENIBLE						
Programa	Indicador de resultado	Línea base	Meta de resultado	Indicador de producto	Línea base	Meta de producto
				PUAAA actualizado y en implementación	<b>1</b>	1
				Número de construcciones, adecuaciones y mejoramiento de sistemas de abastecimiento	<b>46</b>	8
UNIDOS POR LA PRODUCTIVIDAD Y EL DESARROLLO	<b>Incrementar en 300 la cobertura de productores que se benefician con proyectos de inversión</b>	200	<b>500</b>	Número de proyectos para apoyar el sector agrícola	<b>2</b>	6
				Número de proyectos para apoyar el sector minero artesanal	<b>0</b>	1
				Plan Municipal agropecuario formulado		1
				Número de asociaciones o grupos de productores fortalecidos	<b>4</b>	14
				Centro de acopio fortalecido (galería) para la comercialización	<b>1</b>	2
				Número de proyectos para apoyar el sector ganadero		5
				Número de proyectos para apoyar producción de especies menores (piscicultura, curfés, aves, conejos, porcinos, etc.)	<b>2</b>	10
				Número de procesos de asistencia técnica	<b>1</b>	1
				Número de procesos para titulación de predios		5



DIMENSION ECONOMICA						
EJE ESTRATEGICO: INTEGRACIONN ECONOMICA, EMPRENDEDORA Y SOSTENIBLE						
Programa	Indicador de resultado	Línea base	Meta de resultado	Indicador de producto	Línea base	Meta de producto
				Número de proyectos para apoyar el control de enfermedades zoo noticas	0	8
				Número de actividades de exposición y eventos agropecuarios		4
				Número de proyectos orientado a pequeños y medianos productores con transferencia de tecnología, transformación, agroindustria, capacitación y apoyo		6
				Número de proyectos de promoción del emprendimiento con enfoque diferencial y poblacional		8
				Número de campañas de seguridad vial		1
UNIDOS POR LA SEGURIDAD VIAL	Aumentar la población que participa en proyectos relacionados con seguridad vial a 300	0	200	Número de procesos de señalización		1
				Plan estratégico de movilidad y en implementación		1
				Plan estratégico de seguridad vial y en implementación		1
				Convenios suscritos para garantizar la seguridad vial enfocada al desarrollo integral, social y sostenible		4

DIMENSION ECONOMICA						
EJE ESTRATEGICO: INTEGRACIONN ECONOMICA, EMPRENDEDORA Y SOSTENIBLE						
Programa	Indicador de resultado	Línea base	Meta de resultado	Indicador de producto	Línea base	Meta de producto
UNIDOS POR EL AGUA Y EL SANEAMIENTO PARA LA VIDA	Incrementar el porcentaje de cobertura de acueducto en el municipio en 5%	33,2	38,2	Número de suscriptores beneficiados con giro de subsidios en agua potable	308	320
				PTAP Cabecera Municipal con operación, control, mejoramiento y mantenimiento	1	1
	Incrementar el porcentaje cobertura del servicio de aseo en 5%	90	95	Número de suscriptores con subsidio de aseo	308	320
				PGIRS actualizado y en implementación		1
	Incrementar el porcentaje de cobertura de alcantarillado saneamiento básico en la cabecera, centros poblados y zonal rural en 5,3 %	85	90,3	Número de familias con cocinas saludables	0	100
				Número de baterías sanitarias construidas y mejoradas	10	60
				Número de suscriptores con subsidio de alcantarillado	308	320
				Proyecto de Plan Maestro de Acueducto y Alcantarillado, zona urbana actualizado	1	1
				PSMV en implementación		1

DIMENSION ECONOMICA						
EJE ESTRATEGICO: INTEGRACIONN ECONOMICA, EMPRENDEDORA Y SOSTENIBLE						
Programa	Indicador de resultado	Línea base	Meta de resultado	Indicador de producto	Línea base	Meta de producto
				Número de sistemas de tratamiento de aguas residuales construidos, mantenidos, ampliados, optimizados y/o mejorados	0	10
				Metros de redes de alcantarillados mejorados, mantenidos y/o construidos	5600	5900
				Numero de sistemas de infraestructura y de aguas residuales primarios construidos, mejorados y mantenidos para sitios de concurrencia masiva	0	6

**Tabla 61.** Matriz de Indicadores y Metas Dimensión Ambiental

DIMENSION AMBIENTAL						
EJE ESTRATEGICO: CONSERVACION DEL AMBIENTE						
Programa	Indicador de resultado	Línea base	Meta de resultado	Indicador de producto	Línea base	Meta de producto
UNIDOS GESTIONANDO EL RIESGO	Aumentar el Porcentaje de cumplimiento del Plan de Gestión del Riesgo en 20%	10	30	Número de procesos para la implementación de la fase de conocimiento	4	1
				Número de procesos para la implementación de la fase de reducción		1

DIMENSION AMBIENTAL EJE ESTRATEGICO: CONSERVACION DEL AMBIENTE						
Programa	Indicador de resultado	Línea base	Meta de resultado	Indicador de producto	Línea base	Meta de producto
				Número de convenios suscritos para gestión del riesgo	0	2
				Número de procesos para fortalecer organismos de socorro	2	6
				Plan Municipal de Gestión del Riesgo ajustado y actualizado y en implementación (Incluidos planes de riesgos sectoriales)	1	1
				Plan de contingencia y respuesta a emergencias actualizado y en implementación		1
				Número de procesos de ayudas humanitarias en caso de situaciones de desastre (materiales, etc.)		5
UNIDOS PROTEGIENDO EL AMBIENTE	Porcentaje de cumplimiento del plan municipal ambiental aumentado en 15%	5	20	Proceso de adquisición de predios para protección de fuentes hídricas	4	1
				Número de procesos de educación ambiental	0	8
				Número de procesos de articulación para conservación de las áreas protegidas del municipio		8
				Sistemas de restauración de zonas y reconversión de prácticas productivas no amigables para conservación de biodiversidad		3

DIMENSION AMBIENTAL						
EJE ESTRATEGICO: CONSERVACION DEL AMBIENTE						
Programa	Indicador de resultado	Línea base	Meta de resultado	Indicador de producto	Línea base	Meta de producto
				Número de microcuencas en proceso de protección y recuperación		8
				Área protegida declarada con iniciativas comunitarias como oportunidad para el desarrollo territorial	5	9
				Proceso de fortalecimiento del Ordenamiento Territorial para el desarrollo territorial, la conservación ambiental y el bienestar humano	0	1
				Procesos de disposición residuos sólidos		1
				Plan estratégico de ecoturismo formulado con articulación, coordinación con el departamento y la nación		1
				Sistema Integral de Gestión Ambiental Municipal formulado y en implementación		1
				Políticas pública y proyectos de adaptabilidad a la variabilidad y cambio climático		3

**Tabla 62.** Matriz de Indicadores y Metas Dimensión Institucional

DIMENSION INSTITUCIONAL						
EJE ESTRATEGICO: ACCION INSTITUCIONAL PARA LA PARTICIPACION Y LA GOBERNABILIDAD						
Programa	Indicador de resultado	Línea base	Meta de resultado	Indicador de producto	Línea base2	Meta de producto
UNIDOS GESTIONANDO EL DESARROLLO	Aumentar el índice de desempeño integral en 2,4	67,6	70	Cumplimiento y avance o maduración MECI	26,35	76,35
				Número de procesos de fortalecimiento institucional	1	5
				Procesos para adquisición y legalización de predios para construcción y mejoramiento de infraestructura comunitaria	0	6
				Estudios para la reorganización administrativa	1	1
				Esquema de ordenamiento actualizado, ajustado según estado de metas de corto, mediano y largo plazo		1
	Aumentar el índice de desempeño integral en 2,5	Proceso de fortalecimiento para el apoyo al transporte de residuos sólidos	0	1		
UNIDOS MEJORANDO LA INFRAESTRUCTURA COMUNITARIA	Mejorar, construir por lo menos el 80% del total de (10) infraestructuras que requieren dicha intervención	100		80	Número de centros de integración cultural mejorados o construidos	3
			Número de proyectos de pre inversión		8	

DIMENSION INSTITUCIONAL						
EJE ESTRATEGICO: ACCION INSTITUCIONAL PARA LA PARTICIPACION Y LA GOBERNABILIDAD						
Programa	Indicador de resultado	Línea base	Meta de resultado	Indicador de producto	Línea base2	Meta de producto
				Número de proyectos para mejorar y dotar puestos de salud		3
				Número de procesos para construcción, mejoramiento o adecuación de infraestructura comunitaria( CAM, parques, mataderos, cementerios, plazoletas, etc)	1	5
				Número procesos para rendición de cuentas públicas para la infancia y la adolescencia		1
UNIDOS PARTICIPANDO Y CONSTRUYENDO GOBERNANZA	Aumentar la participación activa de la comunidad en 200 personas	150	350	Número de procesos de capacitación para la paz orientado a JAC, líderes y otras organizaciones	0	3
				Número de procesos para eventos de rendición de cuentas públicas realizados	4	1
				Número de procesos de capacitación/ asesorías realizadas para consolidar procesos de participación ciudadana y control social	0	3
				Número de instancias apoyadas y asesoradas por parte de la administración	12	12

### CAPITULO III:

### PLAN DE INVERSIONES

El presupuesto del municipio de Santa Rosa es elaborado siguiendo los lineamientos establecidos en el Decreto 111 de 1996 “Por el cual se compilan la Ley 38 de 1989, la Ley 179 de 1994 y la Ley 225 de 1995 que conforman el Estatuto Orgánico del Presupuesto.

Contiene el presupuesto de ingresos, y las proyecciones del gasto que garantiza los recursos necesarios para la ejecución del Plan de Desarrollo Territorial 2016-2019.

El valor total del plan de inversiones para el plan de desarrollo territorial “Unidos construimos futuro” 2016 – 2019 asciende a la suma de **\$28.253.985.256**, de los cuales, **\$17.465.525.840,12**, es decir el 61,8% corresponden a las transferencias del Sistema –General de Participaciones, **\$ 167.052.531,00**, que representan el 0,6% de los recursos de inversión corresponden a recursos propios, **\$ 2.171.331.536,00**, el 7,7% corresponden a recursos de cofinanciación del SGP y **\$8.450.075.349,03** es decir el 29,9% corresponden a otros sectores del SGP.

**Tabla 63. Resumen Plan de Inversiones según fuente de financiación**

TOTAL SGP 2016-2019	TOTAL RP 2016-2019	TOTAL SGR-SGP 2016-2019	TOTAL Cofinanciación- SGP-2016-2019	TOTAL Otros- SGP 2016-2019	Total INVERSION 2016-2019
17.465.525.840,12	167.052.531,00	-	2.171.331.536,00	8.450.075.349,03	28.253.985.256,15
% SGP- 2016-2019	% RP-2016-2019	% SGR-SGP2016- 2019	% COF_2016-2019	% OTROS 2016-2019	%
61,8	0,6	0	7,7	29,9	100

Fuente: Construcción propia a partir de Ejecuciones de ingresos 2012-2015, Alcaldía de Santa Rosa. Proyecciones sobre el recaudo efectivo con base en el comportamiento por fuente de los últimos cuatro años.



## 5. DIAGNÓSTICO FINANCIERO

### 5.1. INDICADORES DE DESEMPEÑO FISCAL 2011-2014

**Tabla 64. Comportamiento de los Indicadores de Desempeño fiscal 2011-2014**

VARIABLE	2011	2014	TENDENCIA
Porcentaje de ingresos corrientes destinados a funcionamiento	66,5	75,0	Disminuyó
Magnitud de la deuda	0,0	0,0	Disminuyó
Porcentaje de ingresos por transferencias	93,5	71,5	Disminuyó
Porcentaje de ingresos propios	17,3	15,9	Disminuyó
Porcentaje del gasto para inversión	81,2	87,3	Mejóro
Capacidad de ahorro	28,6	22,2	Disminuyó
Indicador fiscal	57,4	60,7	Mejóro

- ❖ El porcentaje de ingresos corrientes destinados a funcionamiento tiene como promedio 70,5, es decir que de cada 100 pesos en el período analizado 2011-2014 se usaron 70,4 pesos para funcionamiento de la entidad, este indicador demuestra que los ICLD tienen tendencia a la disminución dado que los gastos de funcionamiento presentaron aumento.
- ❖ Se estima que no existe una capacidad significativa para soportar deuda, sin embargo la tendencia de disminución del indicador entre 2011 y 2014 no niega la posibilidad de contraer y sostener créditos con sus intereses y amortizaciones
- ❖ El porcentaje de ingresos de transferencias disminuyó, pero es evidente la dependencia de los ingresos del SGP, lo cual muestra un alto porcentaje en el 2011 de 93,5% con una disminución importante en el 2014 hasta 71,5%.
- ❖ La capacidad de ingresos propios es muy baja, y su tendencia a la disminución es inminente, pues en el 2011 el porcentaje es de 17,3% disminuyendo a 2014 hasta 15,9%
- ❖ La mejora del porcentaje de gastos de gasto para inversión se da en el 2014 con un valor de 87,3% comparado con el porcentaje en 2011 de 81,2%, luego se estima que con el aumento de 6,1 puntos porcentuales, de cada 100 pesos, 87,3 son utilizados en proyectos de inversión
- ❖ Respecto a su capacidad de ahorro, su tendencia es hacia la disminución, pues concluye en el 2014 con un porcentaje de 22,2% disminuyendo en 6,4 puntos porcentuales desde 2011.

## 6. ANÁLISIS DE LA DISPONIBILIDAD DE RECURSOS PARA EL PDT

### 6.1. Comportamiento de los ingresos tributarios en el periodo 2012-2015

Los ingresos tributarios del municipio de Santa Rosa, para el 2012 sumaron \$152.245.068 pesos los cuales disminuyeron para el 2014 en la suma de \$ 6.473.214, entre el 2013 y 2014 la

disminución fue de \$93.471.264, solo hasta el 2015 se tiene un incremento importante de \$150.398.537 respecto al 2014 esto indica que el incremento real fue del 33%. Como puede observarse los incrementos más significativos son dados por el impuesto predial, otros ingresos tributarios y la sobretasa ambiental los demás impuestos evidenciaron disminuciones al 2015.

**Tabla 65. Comportamiento de los Ingresos Tributarios 2012-2015**

AÑO	2012	2013	2014	2015	%
NOMBRE DE RUBRO					
Impuesto de Circulación y Tránsito sobre vehículos de servicio público de vigencias anteriores	-	-	292.400,00	-	0,0%
Estampilla para el bienestar del Adulto Mayor	69.268.157,00	103.438.725,00	34.817.532,00	69.219.924,00	-0,1%
Estampillas Pro Cultura	8.806.075,00	12.926.961,00	4.325.879,00	8.688.198,00	-1,3%
Otras Estampillas - Pro Deporte	8.794.431,00	12.944.968,00	4.325.879,00	8.680.744,00	-1,3%
Impuesto Predial Unificado vigencia Actual	3.581.700,00	7.205.100,00	5.633.500,00	8.478.180,00	136,7%
Impuesto Predial Unificado vigencia anteriores	1.419.900,00	2.181.900,00	2.905.400,00	2.211.200,00	55,7%
Sobretasa Ambiental Vigencia Actual	-	-	-	1.112.300,00	100,0%
Otros Ingresos Tributarios - Otros Ingresos	-	-	-	59.683.182,00	100,0%
Impuesto de Industria y Comercio de la vigencia actual	26.095.805,00	2.221.000,00	-	22.843.845,00	-12,5%
Impuesto de Industria y Comercio de la vigencia anterior	34.279.000,00	4.853.200,00	-	21.781.554,00	-36,5%
<b>TOTAL</b>	<b>152.245.068,00</b>	<b>145.771.854,00</b>	<b>52.300.590,00</b>	<b>202.699.127,00</b>	<b>33,1%</b>

Fuente: Construcción propia a partir de Ejecuciones de ingresos 2012-2015, Alcaldía de Santa Rosa

## 6.2. Comportamiento de los ingresos no tributarios en el periodo 2012-2015

Los ingresos no tributarios de \$3.785.678.661,54 en 2012 y \$4.517.583.995 en 2015 presentaron un incremento en 2015 del 19,3% es decir aumentaron en\$ 731.905.333,46, siendo los siguientes ingresos los aportantes a dicho incremento: S. G. P. Deporte y recreación el cual incrementó en 156,20%, S. G. P. Cultura en cual aumentó en 88,41% es decir aumentó en \$ 37.048.014, Sistema General de Participaciones Alimentación Escolar con un incremento de 88,6% correspondiente a

35.984.305. Los ingresos entonces dependen en gran medida de las transferencias a través del Sistema General de Participaciones.

**Tabla 66. Comportamiento de los Ingresos No Tributarios 2012-2015**

AÑO					%
Nombre del Rubro	2012	2013	2014	2015	2012-2015
Sobretasa ambiental	-	-	-	444.600,00	100
SGP: Libre Destinación de Participación de Propósito General Municipios categorías 4, 5 y 6	1.060.056.664,00	1.537.939.002,00	1.240.494.804,00	1.330.098.108,00	25,47
S. G. P. Educación -Recursos de calidad	284.818.620,00	345.405.127,00	222.966.811,00	319.125.513,00	12,05
S. G. P. Educación Calidad por gratuidad (sin situación de Fondos)	284.818.620,00	91.313.000,00	-	106.331.849,00	-62,67
Sistema General de Participaciones Alimentación Escolar	41.553.752,00	46.269.898,00	53.852.035,00	77.538.057,00	86,60
S.G.P Agua Potable y Saneamiento Básico	676.834.624,00	415.275.295,00	499.279.245,00	564.706.782,00	16,57
S.G.P Agua Potable y Saneamiento Básico - Municipios Descertificados - SSF	-	-	-	250.000.000,00	100
S. G. P. Deporte y recreación	41.160.599,00	101.963.675,00	102.586.547,00	105.453.378,00	156,20
S. G. P. Cultura	41.905.650,00	76.472.754,00	76.939.910,00	78.953.664,00	88,41
S. G. P. Resto libre inversión(Incluye recursos de libre inversión municipios menores de 25000 habitantes)	1.354.530.132,54	2.116.560.300,00	1.556.716.678,00	1.684.932.044,00	24,39
<b>TOTAL</b>	<b>3.785.678.661,54</b>	<b>4.731.199.051,00</b>	<b>3.752.836.030,00</b>	<b>4.517.583.995,00</b>	<b>19,33</b>

Fuente: Construcción propia a partir de Ejecuciones de ingresos 2012-2015, Alcaldía de Santa Rosa

### 6.3. Comportamiento de los ingresos de capital en el periodo 2012-2016

El comportamiento de los ingresos de capital, muestran que para el año 2013 Y 2014 se presentan variaciones, para el caso de los recursos SGP con destinación específica, con un incremento de \$51.791.973 y para el caso de los recursos SGP propósito general solo en el año 2015 se tiene un valor poco representativo de \$22.701.803

**Tabla 67. . Comportamiento de los Ingresos de Capital 2012-2015**

Año	2012	2013	2014	2015
Nombre del Rubro				
SGP Propósito General recursos de libre destinación 42% municipios de 4, 5 y 6 categoría.	0	546	0	22.791.803
Provenientes de Recursos SGP con destinación específica	0	10.467.593	62.259.566	0

Fuente: Construcción propia a partir de Ejecuciones de ingresos 2012-2015, Alcaldía de Santa Rosa

#### 6.4. Proyección Financiera 2016-2019

Para realizar las proyecciones de ingresos 2016-2019, inicialmente se tuvo en cuenta los siguientes aspectos.

- 1) Comportamiento lineal de los 4 años anteriores
- 2) El comportamiento lineal de los recaudos de los últimos 4 años
- 3) Comportamiento lineal de los gastos de funcionamiento durante los últimos 4 años.

En las proyecciones realizadas, los ingresos de saldos no ejecutados en vigencias anteriores no se consideran, en razón a que el recaudo se hace en la vigencia en la que son presupuestados. De igual forma los ingresos por concepto de regalías no hacen parte de la proyección ya que estos dependen de la gestión de los proyectos adelantados por la administración municipal, por lo cual estos se establecen como una meta del plan financiero dentro del plan de desarrollo, del mismo modo que los recursos de cofinanciación.

La proyección de ingresos está en función de la proyección del presupuesto definitivo y la diferencia entre este y el recaudo efectivo. Dichas proyecciones se hacen POR FUENTE y no una general para todas, pues el comportamiento de cada fuente de financiación es diferente y por tanto sus tendencias también (aumento o disminución). El monto de deuda pública se incluye de acuerdo a la programación de pagos definida por la entidad bancaria durante los años 2016 a 2019.

##### 6.4.1. Metodología de la Proyección

- 1) Recopilación, organización y análisis de la información del presupuesto definitivo de ingresos, tomando los valores del recaudo efectivo de las vigencias 2012, 2013, 2014 y 2015.
- 2) Identificación del tipo de destinación de cada fuente o ingreso (ICLD, Destinación Específica, Transferencia a terceros).

- 3) Cálculo de los parámetros de la estimación lineal que aproxima el comportamiento de los ingresos ( $y = mx + b$ , donde “y” es el valor estimado de recaudo para el año x y “b” el valor presupuestado para el año 2012), esto se hace independientemente para cada fuente y no en conjunto.
- 4) Cálculo del valor esperado para cada fuente en cada año (resultado de la estimación ( $y = mx + b$ ))
- 5) Estimación lineal de los gastos de funcionamiento.
- 6) Agrupación de los valores estimados según el tipo de fuente.
- 7) En la estimación de los ingresos de las vigencias 2016, 2017, 2018 y 2019, a los ingresos tipo ICLD se resta el valor estimado de gastos de funcionamiento para obtener el valor disponible ICLD para inversión.

**Tabla 68. Proyección de Ingresos Tributarios 2016-2019**

INGRESOS TRIBUTARIOS AÑO	RECAUDO PROYECTADO				% VARIACION
	2016	2017	2018	2019	
<b>RUBRO/TOTAL</b>	<b>175.401.433</b>	<b>181.190.525</b>	<b>186.979.616</b>	<b>192.768.707</b>	<b>10</b>
Impuesto de Circulación y Tránsito sobre vehículos de servicio público de vigencias anteriores	116.960	146.200	175.440	204.680	75
Estampilla para el bienestar del Adulto Mayor	41.761.800	34.885.211	28.008.622	21.132.033	-49
Estampillas Pro Cultura	5.224.190	4.328.719	3.433.247	2.537.776	-51
Otras Estampillas - Pro Deporte	5.210.371	4.314.356	3.418.341	2.522.326	-52
Impuesto Predial Unificado vigencia Actual	8.828.836	10.140.620	11.452.404	12.764.188	45
Impuesto Predial Unificado vigencia anteriores	2.658.860	2.968.600	3.278.340	3.588.080	35
Sobretasa Ambiental Vigencia Actual	1.334.760	1.668.450	2.002.140	2.335.830	75
Otros Ingresos Tributarios - Otros Ingresos	71.619.818	89.524.773	107.429.728	125.334.682	75
Impuesto de Industria y Comercio de la vigencia actual	21.305.053	20.107.365	18.909.677	17.711.989	-17
Impuesto de Industria y Comercio de la vigencia anterior	17.340.785	13.106.231	8.871.677	4.637.123	-73

Fuente: Construcción propia a partir de Ejecuciones de ingresos 2012-2015, Alcaldía de Santa Rosa

**Tabla 69. Proyección de Ingresos No Tributarios 2016-2019**

INGRESOS NO TRIBUTARIOS	RECAUDO PROYECTADO				% VARIACION
	AÑO	2016	2017	2018	
<b>RUBRO/TOTAL</b>	<b>4.272.619.853</b>	<b>4.422.923.188</b>	<b>4.607.335.817</b>	<b>4.791.748.446</b>	12
Sobretasa ambiental	533.520	666.900	800.280	933.660	75
SGP: Libre Destinación de Participación de Propósito General Municipios categorías 4, 5 y 6	1.265.128.718	1.316.396.731	1.367.664.744	1.418.932.758	12
S. G. P. Educación -Recursos de calidad	277.011.565	275.059.802	273.108.038	271.156.274	-2
S. G. P. Educación Calidad por gratuidad (sin situación de Fondos)	34.109.295	0	0	0	-100
Sistema General de Participaciones Alimentación Escolar	87.767.773	99.321.278	110.874.783	122.428.288	39
S.G.P Agua Potable y Saneamiento Básico	575.882.794	550.644.836	525.406.878	500.168.921	-13
S.G.P Agua Potable y Saneamiento Básico - Municipios Descertificados - SSF	300.000.000	375.000.000	450.000.000	525.000.000	75
S. G. P. Deporte y recreación	118.561.083	137.911.204	157.261.324	176.611.445	49
S. G. P. Cultura	86.550.129	97.711.249	108.872.369	120.033.489	39
S. G. P. Resto libre inversión(Incluye recursos de libre inversión municipios menores de 25000 habitantes)	1.527.074.977	1.570.211.189	1.613.347.400	1.656.483.611	8

Fuente: Construcción propia a partir de Ejecuciones de ingresos 2012-2015, Alcaldía de Santa Rosa

**Tabla 70. Proyección de Ingresos de Capital**

INGRESOS DE CAPITAL	RECAUDO PROYECTADO				% VARIACION
	AÑO	2016	2017	2018	
<b>RUBRO/TOTAL</b>	<b>48.066.734</b>	<b>60.083.418</b>	<b>72.100.102</b>	<b>84.116.785</b>	21
SGP Propósito General recursos de libre destinación 42% municipios de 4, 5 y 6 categoría.	27.349.945	34.187.432	41.024.918	47.862.404	75
Provenientes de Recursos SGP con destinación específica	20.716.789	25.895.987	31.075.184	36.254.381	75

Fuente: Construcción propia a partir de Ejecuciones de ingresos 2012-2015, Alcaldía de Santa Rosa

El Municipio de Santa Rosa, proyecta en sus ingresos tributarios un comportamiento con tendencia al incremento, partiendo del año 2016 con un valor \$48.066.734 y finalizando con \$ 84.116.785 en 2019, lo cual representa una variación positiva de 21%. Son en promedio 264 millones de pesos para el periodo 2016-2019 que aportan a la financiación del Plan de Desarrollo Territorial.

### 6.5. Proyección Gastos de Funcionamiento

Se estima una disminución en los gastos de funcionamiento, de 0.45% es decir que en 2016 se parte de una estimación de \$1.038.527.810 y en 2019 se tiene una estimación menor de \$1.033.772.208.

Po su parte los Ingresos corrientes de libre destinación tienen un variación positiva de 16,5% entre el 2016 y 2019 con un incremento de \$ 238.791.065.

Se estima que los gastos de funcionamiento, es decir los requeridos para: concejo municipal, personería y alcaldía serán el 12,8% del total de los gastos a financiar, es decir que el porcentaje proyectado para invertir es del 87,2%.

**Tabla 71. Proyección de ingresos para gastos de funcionamiento**

PRESUPUESTO DE GASTOS DE FUNCIONAMIENTO	COMPROMISOS PROYECTADOS				%
	2016	2017	2018	2019	
TOTAL GASTOS DE FUNCIONAMIENTO	1.038.527.810	1.036.942.609	1.035.357.409	1.033.772.208	-0.45
<b>TOTAL CUATRIENIO GASTOS FUNCIONAMIENTO</b>	<b>4.144.600.036</b>				
	2016	2017	2018	2019	
TOTAL ICLD	1.443.821.155	1.523.418.177	1.603.015.198	1.682.612.220	16.5
1% Ley 99 de 1993	14.438.212	15.234.182	16.030.152	16.826.122	16.5
% Ley 617 proyectado	71,93%	68,07%	64,59%	61,44%	

Fuente: Construcción propia a partir de Ejecuciones de ingresos 2012-2015, Alcaldía de Santa Rosa

**Tabla 72. Recursos disponibles para Inversión 2016-2019**

DISPONIBLE INVERSIÓN/FUENTE	2016	2017	2018	2019
ICLD para Inversión	390.855.133,58	471.241.385,40	551.627.637,22	632.013.889,04
GRUPOS VULNERABLES - ADULTO MAYOR	41.761.800,20	34.885.211,00	28.008.621,80	21.132.032,60
CULTURA - PROPIOS	5.224.189,80	4.328.718,50	3.433.247,20	2.537.775,90
CULTURA -SGP	86.550.129,20	97.711.249,00	108.872.368,80	120.033.488,60
DEPORTE Y RECREACIÓN - PROPIOS	5.210.371,00	4.314.356,00	3.418.341,00	2.522.326,00
DEPORTE Y RECREACIÓN - SGP	118.561.082,60	137.911.203,50	157.261.324,40	176.611.445,30
TRANSFERENCIA CRC	1.868.280,00	2.335.350,00	2.802.420,00	3.269.490,00
EDUCACIÓN - SGP	311.120.860,00	275.059.801,50	273.108.037,80	271.156.274,10
ALIMENTACION ESCOLAR - SGP	87.767.772,80	99.321.278,00	110.874.783,20	122.428.288,40
APSB -SGP	875.882.793,60	925.644.836,00	975.406.878,40	1.025.168.920,80
TODOS LOS SECTORES - SGP	1.527.074.977,49	1.570.211.188,7 3	1.613.347.399,97	1.656.483.611,21
TODOS LOS SECTORES - OTROS	20.716.789,20	25.895.986,50	31.075.183,80	36.254.381,10
SALUD RS – SGP	673.459.126,40	525.764.327,50	378.069.528,60	230.374.729,70
SALUD RS - COFINANCIACIÓN	394.787.552,00	493.484.440,00	592.181.328,00	690.878.216,00
SALUD RS - OTROS	1.560.467.261,26	1.909.511.255,1 6	2.258.555.249,06	2.607.599.242,95
SALUD SP -SGP	196.355.479,60	203.122.063,50	209.888.647,40	216.655.231,30
<b>TOTAL</b>	<b>7.350.629.620,16</b>	<b>7.832.919.441,3 9</b>	<b>8.349.318.557,42</b>	<b>8.865.717.673,46</b>

Fuente: Construcción propia a partir de Ejecuciones de ingresos 2012-2015 y Proyecciones 2016-2019, Alcaldía de Santa Rosa



## 7. DEFINICIÓN DE LOS COSTOS DEL PLAN DE DESARROLLO POR PROGRAMA

### 7.1. Resumen de la matriz plurianual de inversiones por dimensión y por eje 2016-2019- cifras en millones de pesos

Tabla 73. Matriz Plurianual de Inversión por Dimensión

DIMENSIÓN	Eje	Suma de SGP-2016-2019	Suma de RP-2016-2019	Suma de SGR-SGP-2016-2019	Suma de Cofinanciación-SGP-2016-2019	Suma de Otros-SGP-2016-2019	Suma de Total-2016-2019
<b>SOCIAL</b>	CONSTRUCCION DE PAZ Y TEJIDO SOCIAL ARMONICO	\$7.913,7	\$156,8	\$,0	\$2.171,3	\$8.394,2	\$18.636,08
<b>Total SOCIAL</b>		<b>\$7.913,7</b>	<b>\$156,8</b>	<b>\$,0</b>	<b>\$2.171,3</b>	<b>\$8.394,2</b>	<b>\$18.636,08</b>
<b>ECONOMICO</b>	INTEGRACION ECONOMICA, EMPRENDEDORA Y SOSTENIBLE	\$5.005,2	\$,0	\$,0	\$,0	\$55,8	\$5.061,00
	INTEGRACIÓN ECONOMICA, EMPRENDEDORA Y SOSTENIBLE	\$2.319,3	\$,0	\$,0	\$,0	\$,0	\$2.319,28
<b>Total ECONOMICO</b>		<b>\$7.324,4</b>	<b>\$,0</b>	<b>\$,0</b>	<b>\$,0</b>	<b>\$55,8</b>	<b>\$7.380,28</b>
<b>AMBIENTAL</b>	CONSERVACION DEL AMBIENTE	\$1.017,6	\$10,3	\$,0	\$,0	\$,0	\$1.027,87
<b>Total AMBIENTAL</b>		<b>\$1.017,6</b>	<b>\$10,3</b>	<b>\$,0</b>	<b>\$,0</b>	<b>\$,0</b>	<b>\$1.027,87</b>
<b>INSTITUCIONAL</b>	ACCION INSTITUCIONAL PARA LA PARTICIPACION Y LA GOBERNABILIDAD	\$1.209,8	\$,0	\$,0	\$,0	\$,0	\$1.209,75
<b>Total INSTITUCIONAL</b>		<b>\$1.209,8</b>	<b>\$,0</b>	<b>\$,0</b>	<b>\$,0</b>	<b>\$,0</b>	<b>\$1.209,75</b>
<b>Total general</b>		<b>\$17.465,5</b>	<b>\$167,1</b>	<b>\$,0</b>	<b>\$2.171,3</b>	<b>\$8.450,1</b>	<b>\$28.253,99</b>

**Tabla 74.** Matriz plurianual de Inversión por Programa (cifras en millones de pesos)

DIMENSIÓN	Eje	Programa	Suma de SGP-2016-2019	Suma de RP-2016-2019	Suma de SGR-SGP-2016-2019	Suma de Cofinanciación-SGP-2016-2019	Suma de Otros-SGP-2016-2019	Suma de Total-2016-2019
SOCIAL	CONSTRUCCION DE PAZ Y TEJIDO SOCIAL ARMONICO	SEGURIDAD CONVIVENCIA Y DERECHOS HUMANOS	\$88,3	\$,0	\$,0	\$,0	\$1,1	\$89,43
		UNIDOS CONSTUYENDO PAZ	\$56,7	\$,0	\$,0	\$,0	\$,0	\$56,72
		UNIDOS POR EDUCACION	\$34,1	\$,0	\$,0	\$,0	\$,0	\$34,11
		UNIDOS POR EL ADULTO MAYOR	\$254,7	\$125,8	\$,0	\$,0	\$,0	\$380,47
		UNIDOS POR EL FOMENTO DE LA CULTURA	\$413,2	\$15,5	\$,0	\$,0	\$,0	\$428,69
		UNIDOS POR EL FOMENTO DEL DEPORTE Y LA RECREACION	\$590,3	\$15,5	\$,0	\$,0	\$,0	\$605,81
		UNIDOS POR LA DISCAPACIDAD DIVERSA	\$16,6	\$,0	\$,0	\$,0	\$,0	\$16,62
		UNIDOS POR LA JUVENTUD	\$28,9	\$,0	\$,0	\$,0	\$,0	\$28,91
		UNIDOS POR LA MUJER Y LA EQUIDAD DE GENERO	\$43,4	\$,0	\$,0	\$,0	\$,0	\$43,43
		UNIDOS POR LA PRIMERA INFANCIA, INFANCIA Y ADOLESCENCIA	\$254,7	\$,0	\$,0	\$,0	\$,0	\$254,68
		UNIDOS POR LA SALUD EL BIENESTAR	\$2.633,7	\$,0	\$,0	\$2.171,3	\$8.336,1	\$13.141,15
		UNIDOS POR LA SEGURIDAD CONVIVENCIA Y DERECHOS HUMANOS	\$,0	\$,0	\$,0	\$,0	\$,0	\$,00
		UNIDOS POR LA VIVIENDA DIGNA	\$1.937,0	\$,0	\$,0	\$,0	\$57,0	\$1.993,99
		UNIDOS POR LOS GRUPOS ETNICOS	\$45,3	\$,0	\$,0	\$,0	\$,0	\$45,33
		UNIDOS POR LA EDUCACION	\$1.516,7	\$,0	\$,0	\$,0	\$,0	\$1.516,73

**REPUBLICA DE COLOMBIA  
DEPARTAMENTO DEL CAUCA  
MUNICIPIO DE SANTA ROSA  
ALCALDÍA MUNICIPAL  
NIT. 800.095.984 - 1**



DIMENSIÓN	Eje	Programa	Suma de SGP-2016-2019	Suma de RP-2016-2019	Suma de SGR-SGP-2016-2019	Suma de Cofinanciación-SGP-2016-2019	Suma de Otros-SGP-2016-2019	Suma de Total-2016-2019
	<b>Total CONSTRUCCION DE PAZ Y TEJIDO SOCIAL ARMONICO</b>		<b>\$7.913,7</b>	<b>\$156,8</b>	<b>\$,0</b>	<b>\$2.171,3</b>	<b>\$8.394,2</b>	<b>\$18.636,08</b>
<b>ECONOMICO</b>	<b>INTEGRACION ECONOMICA, EMPRENDEDORA Y SOSTENIBLE</b>	UNIDOS CONSTRUYENDO VIAS PARA EL DESARROLLO Y LA CONECTIVIDAD	\$2.255,4	\$,0	\$,0	\$,0	\$54,7	\$2.310,07
		UNIDOS POR ACCESO A OTROS SERVICIOS	\$318,4	\$,0	\$,0	\$,0	\$,0	\$318,36
		UNIDOS POR EL AGUA Y EL SANEAMIENTO PARA LA VIDA	\$1.482,8	\$,0	\$,0	\$,0	\$,0	\$1.482,82
		UNIDOS POR LA PRODUCTIVIDAD Y EL DESARROLLO	\$827,7	\$,0	\$,0	\$,0	\$,0	\$827,73
		UNIDOS POR LA SEGURIDAD VIAL	\$120,9	\$,0	\$,0	\$,0	\$1,1	\$122,02
	<b>Total INTEGRACION ECONOMICA, EMPRENDEDORA Y SOSTENIBLE</b>		<b>\$5.005,2</b>	<b>\$,0</b>	<b>\$,0</b>	<b>\$,0</b>	<b>\$55,8</b>	<b>\$5.061,00</b>
	<b>INTEGRACION ECONOMICA, EMPRENDEDORA Y SOSTENIBLE</b>	UNIDOS POR EL AGUA Y EL SANEAMIENTO PARA LA VIDA	\$2.319,3	\$,0	\$,0	\$,0	\$,0	\$2.319,28
<b>Total INTEGRACION ECONOMICA, EMPRENDEDORA Y SOSTENIBLE</b>		<b>\$2.319,3</b>	<b>\$,0</b>	<b>\$,0</b>	<b>\$,0</b>	<b>\$,0</b>	<b>\$2.319,28</b>	
<b>Total ECONOMICO</b>			<b>\$7.324,4</b>	<b>\$,0</b>	<b>\$,0</b>	<b>\$,0</b>	<b>\$55,8</b>	<b>\$7.380,28</b>
<b>AMBIENTAL</b>	<b>CONSERVACION DEL AMBIENTE</b>	UNIDOS GESTIONANDO EL RIESGO	\$318,4	\$,0	\$,0	\$,0	\$,0	\$318,36
		UNIDOS PROTEGIENDO EL AMBIENTE	\$699,2	\$10,3	\$,0	\$,0	\$,0	\$709,52

**REPUBLICA DE COLOMBIA  
DEPARTAMENTO DEL CAUCA  
MUNICIPIO DE SANTA ROSA  
ALCALDÍA MUNICIPAL  
NIT. 800.095.984 - 1**



DIMENSIÓN	Eje	Programa	Suma de SGP-2016-2019	Suma de RP-2016-2019	Suma de SGR-SGP-2016-2019	Suma de Cofinanciación-SGP-2016-2019	Suma de Otros-SGP-2016-2019	Suma de Total-2016-2019
	<b>Total CONSERVACION DEL AMBIENTE</b>		\$1.017,6	\$10,3	\$0	\$0	\$0	\$1.027,87
<b>Total AMBIENTAL</b>			\$1.017,6	\$10,3	\$0	\$0	\$0	\$1.027,87
<b>INSTITUCIONAL</b>	<b>ACCION INSTITUCIONAL PARA LA PARTICIPACION Y LA GOBERNABILIDAD</b>	UNIDOS GESTIONANDO EL DESARROLLO	\$254,7	\$0	\$0	\$0	\$0	\$254,68
		UNIDOS MEJORANDO LA INFRAESTRUCTURA COMUNITARIA	\$636,7	\$0	\$0	\$0	\$0	\$636,71
		UNIDOS PARTICIPANDO Y CONSTRUYENDO GOBERNANZA	\$318,4	\$0	\$0	\$0	\$0	\$318,36
	<b>Total ACCION INSTITUCIONAL PARA LA PARTICIPACION Y LA GOBERNABILIDAD</b>		\$1.209,8	\$0	\$0	\$0	\$0	\$1.209,75
<b>Total INSTITUCIONAL</b>			\$1.209,8	\$0	\$0	\$0	\$0	\$1.209,75
<b>TOTAL GENENRAL</b>			\$17.465,5	\$167,1	\$0	\$2.171,3	\$8.450,1	\$28.253,99

Fuente: Construcción propia a partir de formulación prospectiva del PDT

**Tabla 75. Matriz Plurianual de Inversiones por Sector**

DIMENSIÓN	Eje	Sector de competencia	Suma de SGP-2016-2019	Suma de RP-2016-2019	Suma de SGR-SGP-2016-2019	Suma de Cofinanciación-SGP-2016-2019	Suma de Otros-SGP-2016-2019	Suma de Total-2016-2019
<b>SOCIAL</b>	<b>CONSTRUCCION DE PAZ Y TEJIDO SOCIAL ARMONICO</b>	ALIMENTACION ESCOLAR	\$420,4	\$0	\$0	\$0	\$0	\$420,39
		CULTURA	\$413,2	\$15,5	\$0	\$0	\$0	\$428,69
		DEPORTE Y RECREACIÓN	\$590,3	\$15,5	\$0	\$0	\$0	\$605,81
		EDUCACIÓN	\$1.096,3	\$0	\$0	\$0	\$0	\$1.096,34

164

**UNIDOS CONSTRUIMOS FUTURO**

Centro Administrativo Municipal (CAM) Dirección: Calle 5 # 5-41 Santa Rosa - Cauca  
Teléfono: 57- 2 - 3106845957 Correo electrónico: contactenos@santarosa-cauca.gov.co  
Horario de atención: De lunes a viernes de 8:00 a.m a 12:00 m y de 2:00 p.m a 6:00 p.m



**REPUBLICA DE COLOMBIA  
DEPARTAMENTO DEL CAUCA  
MUNICIPIO DE SANTA ROSA  
ALCALDÍA MUNICIPAL  
NIT. 800.095.984 - 1**



DIMENSIÓN	Eje	Sector de competencia	Suma de SGP-2016-2019	Suma de RP-2016-2019	Suma de SGR-SGP-2016-2019	Suma de Cofinanciación-SGP-2016-2019	Suma de Otros-SGP-2016-2019	Suma de Total-2016-2019
		EDUCACIÓN GRATUIDAD	\$34,1	\$,0	\$,0	\$,0	\$,0	\$34,11
		GRUPOS VULNERABLES - ADULTO MAYOR	\$254,7	\$125,8	\$,0	\$,0	\$,0	\$380,47
		GRUPOS VULNERABLES - PRIMERA INFANCIA	\$254,7	\$,0	\$,0	\$,0	\$,0	\$254,68
		GRUPOS VULNERABLES - PROMOCIÓN SOCIAL	\$191,0	\$,0	\$,0	\$,0	\$,0	\$191,01
		JUSTICIA - FONDO DE SEGURIDAD	\$,0	\$,0	\$,0	\$,0	\$,0	\$,00
		SALUD RS	\$1.807,7	\$,0	\$,0	\$2.171,3	\$8.336,1	\$12.315,13
		SALUD SP	\$826,0	\$,0	\$,0	\$,0	\$,0	\$826,02
		VIVIENDA	\$1.937,0	\$,0	\$,0	\$,0	\$57,0	\$1.993,99
		JUSTICIA	\$88,3	\$,0	\$,0	\$,0	\$1,1	\$89,43
		<b>Total CONSTRUCCION DE PAZ Y TEJIDO SOCIAL ARMONICO</b>			<b>\$7.913,7</b>	<b>\$156,8</b>	<b>\$,0</b>	<b>\$2.171,3</b>
<b>Total SOCIAL</b>			<b>\$7.913,7</b>	<b>\$156,8</b>	<b>\$,0</b>	<b>\$2.171,3</b>	<b>\$8.394,2</b>	<b>\$18.636,08</b>
<b>ECONOMIC O</b>	<b>INTEGRACION ECONOMICA, EMPRENDEDORA Y SOSTENIBLE</b>	AGROPECUARIO	\$827,7	\$,0	\$,0	\$,0	\$,0	\$827,73
		APSB	\$1.482,8	\$,0	\$,0	\$,0	\$,0	\$1.482,82
		JUSTICIA - FONDO DE SEGURIDAD	\$,0	\$,0	\$,0	\$,0	\$,0	\$,00
		Serv. Púb. Dif. A Acueducto y Alcantarillado	\$318,4	\$,0	\$,0	\$,0	\$,0	\$318,36
		TRANSPORTE	\$2.255,4	\$,0	\$,0	\$,0	\$54,7	\$2.310,07
		JUSTICIA	\$120,9	\$,0	\$,0	\$,0	\$1,1	\$122,02
	<b>Total INTEGRACION ECONOMICA, EMPRENDEDORA Y SOSTENIBLE</b>			<b>\$5.005,2</b>	<b>\$,0</b>	<b>\$,0</b>	<b>\$,0</b>	<b>\$55,8</b>
	<b>INTEGRACION ECONOMICA, EMPRENDEDORA Y</b>	APSB	\$2.319,3	\$,0	\$,0	\$,0	\$,0	\$2.319,28

**REPUBLICA DE COLOMBIA  
DEPARTAMENTO DEL CAUCA  
MUNICIPIO DE SANTA ROSA  
ALCALDÍA MUNICIPAL  
NIT. 800.095.984 - 1**



DIMENSIÓN	Eje	Sector de competencia	Suma de SGP-2016-2019	Suma de RP-2016-2019	Suma de SGR-SGP-2016-2019	Suma de Cofinanciación-SGP-2016-2019	Suma de Otros-SGP-2016-2019	Suma de Total-2016-2019
	<b>SOSTENIBLE</b>							
	<b>Total INTEGRACIÓN ECONÓMICA, EMPRENDEDORA Y SOSTENIBLE</b>		<b>\$2.319,3</b>	<b>\$0</b>	<b>\$0</b>	<b>\$0</b>	<b>\$0</b>	<b>\$2.319,28</b>
<b>Total ECONOMICO</b>			<b>\$7.324,4</b>	<b>\$0</b>	<b>\$0</b>	<b>\$0</b>	<b>\$55,8</b>	<b>\$7.380,28</b>
<b>AMBIENTAL</b>	<b>CONSERVACION DEL AMBIENTE</b>	AMBIENTAL	\$699,2	\$10,3	\$0	\$0	\$0	\$709,52
		PREVENCIÓN Y ATENCIÓN DE DESASTRES	\$318,4	\$0	\$0	\$0	\$0	\$318,36
	<b>Total CONSERVACION DEL AMBIENTE</b>		<b>\$1.017,6</b>	<b>\$10,3</b>	<b>\$0</b>	<b>\$0</b>	<b>\$0</b>	<b>\$0</b>
<b>Total AMBIENTAL</b>			<b>\$1.017,6</b>	<b>\$10,3</b>	<b>\$0</b>	<b>\$0</b>	<b>\$0</b>	<b>\$1.027,87</b>
<b>INSTITUCIONAL</b>	<b>ACCION INSTITUCIONAL PARA LA PARTICIPACION Y LA GOBERNABILIDAD</b>	DESARROLLO COMUNITARIO	\$318,4	\$0	\$0	\$0	\$0	\$318,36
		EQUIPAMIENTO	\$636,7	\$0	\$0	\$0	\$0	\$636,71
		FORTALECIMIENTO INSTITUCIONAL	\$254,7	\$0	\$0	\$0	\$0	\$254,68
	<b>Total ACCION INSTITUCIONAL PARA LA PARTICIPACION Y LA GOBERNABILIDAD</b>		<b>\$1.209,8</b>	<b>\$0</b>	<b>\$0</b>	<b>\$0</b>	<b>\$0</b>	<b>\$0</b>
<b>Total INSTITUCIONAL</b>			<b>\$1.209,8</b>	<b>\$0</b>	<b>\$0</b>	<b>\$0</b>	<b>\$0</b>	<b>\$1.209,75</b>
<b>TOTAL GENERAL</b>			<b>\$17.465,5</b>	<b>\$167,1</b>	<b>\$0</b>	<b>\$2.171,3</b>	<b>\$8.450,1</b>	<b>\$28.253,99</b>

Fuente: Construcción propia a partir de formulación prospectiva del PDT

## CAPITULO IV

### SEGUIMIENTO Y EVALUACION AL PDT

Siendo el Plan de Desarrollo Territorial el instrumento fundamental para guiar la gestión del desarrollo en los entes territoriales, se hace indispensable plantear sus procesos de seguimiento y evaluación en tanto la ejecución del plan exige la revisión rigurosa de su avance tanto en su componente estratégico como en su componente de inversiones.

Por lo anterior, el proceso de seguimiento y evaluación se sustenta en los siguientes puntos:

#### 8. JUSTIFICACIÓN TÉCNICA Y POLÍTICA.

Este capítulo responde a la necesidad de incluir la función de seguimiento y evaluación del Plan de Desarrollo “UNIDOS CONSTRUIAMOS FUTURO” 2016 – 2019 del (Municipio / Departamento), con el propósito de asegurar el cumplimiento de los compromisos adquiridos por la administración y en beneficio de un gobierno territorial eficaz, eficiente y transparente.

##### 8.1. Plan apto para el seguimiento y la evaluación.

Una vez revisadas las variables que determinan la posibilidad de realizar seguimiento y evaluación al plan de desarrollo territorial, la administración municipal deja constancia que el Plan de Desarrollo “UNIDOS CONSTRUIAMOS FUTURO” 2016 – 2019 cumple con dichas características y por lo tanto se hace necesario que para su correcta implementación, el Municipio de Santa Rosa cuente con un Sistema de Seguimiento y Evaluación al Plan de Desarrollo.

##### 8.2. Estructura de seguimiento y evaluación.

Con el propósito de adelantar las acciones de seguimiento y evaluación al Plan de Desarrollo “UNIDOS CONSTRUIAMOS FUTURO” 2016 – 2019, la administración municipal de Santa Rosa contará con un equipo de seguimiento, el cual se conformará a partir de los siguientes roles:

- Gerente de seguimiento
- Secretaria o dependencia encargada de la función de planeación
- Jefe oficina de Control Interno
- CTP
- Líder (es) ejes (s) estratégico (s)
- Responsables (s) de programa (s)
- Responsable (s) de meta (s)

## 9. ESTRUCTURA DE SEGUIMIENTO

Con base en los roles anteriores se tiene la siguiente estructura

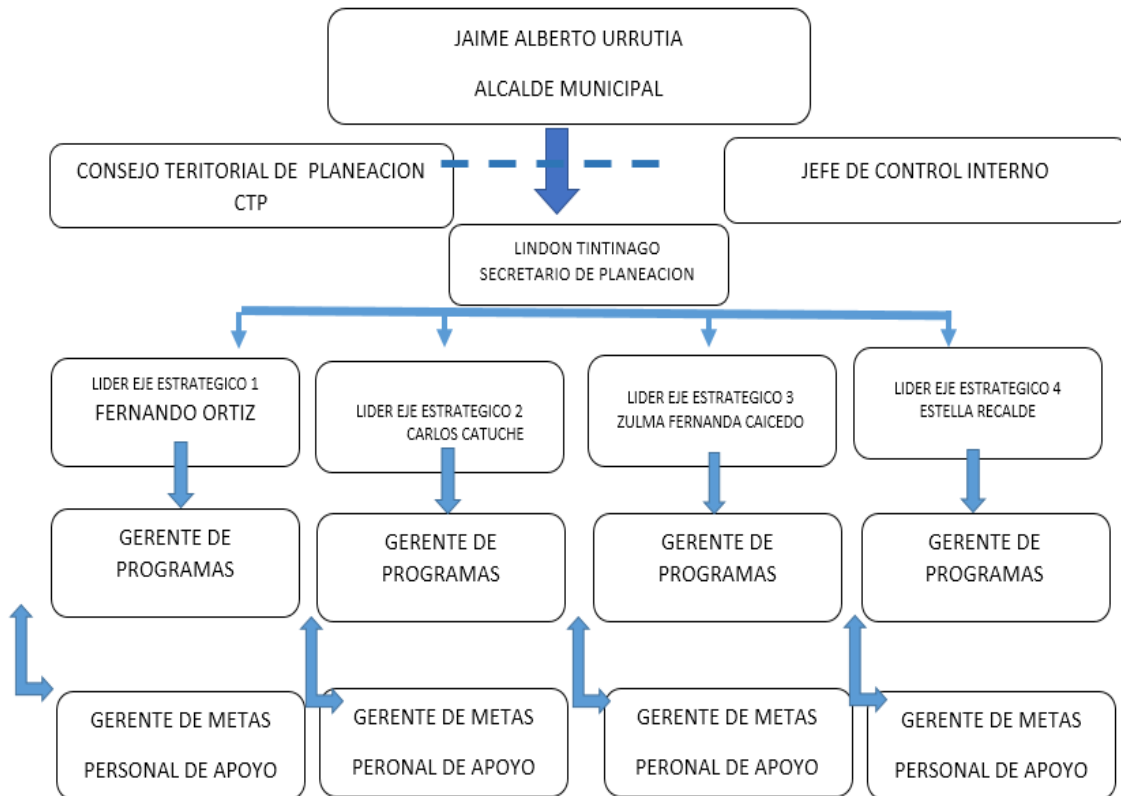

### 9.1. Productos de seguimiento.

Durante la vigencia del Plan de Desarrollo “UNIDOS CONSTRUIMOS FUTURO” 2016 – 2019, la administración municipal de Santa Rosa se compromete a generar los siguientes productos de seguimiento y evaluación:



Tabla 76.Producto del seguimiento al PDT

NIVEL	NOMBRE DEL PRODUCTO	DESCRIPCION	Posibles usuarios de la información del producto	Periodicidad del producto ( Mes o meses de cada año)
ESTRATEGICO	Rendición de cuentas Públicas	Evento público o comunitario que permite socializar la gestión realizada por vigencia	Comunidad	Cada año
	Rendición de cuentas de la primera infancia, infancia y adolescencia	Evento público para primera infancia, infancia y adolescencia , comunitario que permite socializar la gestión realizada por vigencia	Primera infancia, infancia y adolescencia, procuraduría	Cada año
	Informe de gestión	Publicación o divulgación de la gestión realizada en determinado período por cualquier medio	Concejo Municipal	Cada año o con cierta periodicidad
	Reporte de Evaluación del Desempeño Integral del DNP	Información relacionada con indicadores de gestión	DNP y Administración Municipal	Cada año
	Reportes a Contraloría Departamental, DNP, Contraloría General, Contaduría General, Gobierno en Línea, Secop, en aplicativos	Reportes de ejecución de recursos, cumplimiento de metas y actividades	Entes de control	Trimestral y anual, semestral
OPERATIVO	Planes de acción por sector	Plan de ambiental, de gestión del riesgo, de salud, de seguridad alimentaria	Comunidad	Anual y semestral
	Informes de seguimiento	Informes por secretaria de despacho	Concejo Municipal, comunidad, entes de control	Anual y semestral
	Informes de Planes de Acción por secretarías de despacho y coordinaciones de área	Planes de acción con base en el Plan de Desarrollo territorial	Secretarías departamentales, sistema de información de ministerios	Trimestral, Semestral y Anual
	Informes de ciertos sistemas de información	Familias en acción, Circular única, sivigila, y otros específicos	Entes de control	Semanal, trimestral, anual
	Otros		Entes de control y comunidad	Cualquier momento

## 9.2. Rendición de Cuentas.

Se establece como insumo principal para la Rendición de Cuentas a la ciudadanía el sistema de seguimiento y evaluación al Plan de Desarrollo “UNIDOS CONSTRUIMOS FUTURO” 2016 – 2019.

## 9.3. Informe final de gestión y empalme.

El sistema de seguimiento y evaluación al Plan de Desarrollo “UNIDOS CONSTRUIMOS FUTURO” 2016 – 2019, será la base para la elaboración del Informe Final de la presente administración, así como también será entregado como parte del proceso de empalme para la próxima administración.

## 9.4. Evaluación del Plan de Desarrollo.

La administración municipal publicará en el último trimestre del año 2019 un informe final que contenga el balance del nivel de cumplimiento (Valor Logrado / Valor Esperado) en el cuatrienio de las metas de resultado y producto definidas en el PDT.

## 9.5. HERRAMIENTAS SUGERIDA PARA EL SEGUIMIENTO

Se diseñará un instrumento sencillo de programación, seguimiento y evaluación de los compromisos (resultados y productos) asumidos en el plan de desarrollo, se medirá el nivel de ejecución de las metas tanto físicas como financieras que se encuentran asociadas a cada uno de los programas incluidos en el PDT y se generará de forma ágil y segura el “reporte de Eficacia” de la Evaluación del Desempeño Integral del DNP teniendo en cuenta los siguientes parámetros y que se implementará a partir de la matriz de indicadores que va anexa al Plan de desarrollo:

1. Código Meta Resultado: Representación de los caracteres alfanuméricos que corresponde a la meta de resultado.
2. Código Meta Producto: Representación de los caracteres alfanuméricos que corresponde a la meta de producto
3. Programa: Los programas representan los cimientos del plan de desarrollo y con ellos se definen los resultados y productos esperados de la nueva administración.

4. Descripción Meta Resultado: Hace referencia al cambio de un problema o el aprovechamiento de un potencial detectado en la entidad territorial y planteó de tal manera que se conozca con claridad la situación inicial o actual para poder evaluar el cambio o modificación lograda.
5. Indicador de Resultado: Corresponde a la representación cuantitativa (variable o relación entre variables, porcentaje, tasa) de la meta de resultado, verificable objetivamente, que refleja la situación de un aspecto de la realidad y el estado de cumplimiento de un objetivo, actividad o producto deseado en un momento del tiempo.
6. Línea Base Resultado: Información existente frente a cobertura o disponibilidad de un bien o servicio.
7. Descripción Meta Producto (cuatrienio): Bien o servicio a proveer en el cuatrienio.
8. Indicador de Producto (cuatrienio): Cuantifica los bienes y servicios producidos y/o provisionados por una determinada intervención. Debe ser cuantitativo y tener una unidad de medida.
9. Línea Base Producto: Información cuantitativa existente frente al número de bienes o servicios disponibles.
10. Tipo de Meta: Incremento, reducción o mantenimiento.
11. CodSec: Corresponde al código del Sector FUT.
12. Sector: Establece el sector FUT
13. Valor Esperado 2016 / 2017 / 2018 / 2019: Valores de los bienes y servicios de las metas de producto del cuatrienio, especializados por cada una de las cuatro vigencias, al igual que los recursos financieros.
14. Cofinanciación Departamento 2016 / 2017 / 2018 / 2019: Corresponde a los desembolsos del nivel central departamental para cofinanciación de proyectos de inversión en diversos sectores. Se debe incluir en el plan financiero y Plan Plurianual de Inversiones si se tiene asegurada la fuente, mediante afectación presupuestal (registro presupuestal).
15. Cofinanciación Nación 2016 / 2017 / 2018 / 2019: Corresponde a los desembolsos del nivel central nacional para cofinanciación de proyectos de inversión en diversos sectores. Se debe incluir en el plan financiero y Plan Plurianual de Inversiones si se tiene asegurada la fuente, mediante afectación presupuestal (registro presupuestal).
16. Crédito 2016 / 2017 / 2018 / 2019: Son los ingresos originados en la realización de operaciones de crédito público con entidades financieras nacionales, con plazo de vencimiento mayor a un año.
17. Otros 2016 / 2017 / 2018 / 2019: Ingresos no clasificados en las demás definiciones de fuentes de financiación.
18. Recursos Propios 2016 / 2017 / 2018 / 2019: Impuestos del orden departamental y/o municipal existentes según las normas legales vigentes más los ingresos municipales,

distritales y departamentales por concepto de tasas y tarifas, multas y sanciones, contribuciones, entre otras.

19. SGP Alimentación Escolar 2016 / 2017 / 2018 / 2019: Corresponde a los recursos asignados a la financiación de los programas de alimentación escolar.
20. SGP APSB 2016 / 2017 / 2018 / 2019: Recursos para financiar programas destinados al agua potable y saneamiento básico conforme a lo establecido en la Ley 1176/07
21. SGP Cultura 2016 / 2017 / 2018 / 2019: Sistema General Forzosa Inversión destinado a cultura
22. SGP Deporte 2016 / 2017 / 2018 / 2019: Sistema General Forzosa Inversión destinado a deporte y recreación
23. SGP Educación 2016 / 2017 / 2018 / 2019: Recursos asignados para la prestación del servicio educativo, incluye los recursos asignados por concepto de los criterios de población atendida, población por atender, calidad y transferencias para atender prestaciones de personal nacionalizado.
24. SGP Libre Destinación 2016 / 2017 / 2018 / 2019: Recursos que se destinan libremente para inversión o funcionamiento de municipio, hasta el cuarenta y dos (42%) de los recursos que perciban por la Participación de Propósito General de las categorías 4, 5 y 6.
25. SGP Libre Inversión 2016 / 2017 / 2018 / 2019: La Participación de Propósito General tiene el objeto de proveer a los municipios de recursos para financiar las competencias asignadas por el artículo 76 de la Ley 715 de 2001, incluyendo los sectores de educación y salud.
26. SGP Salud 2016 / 2017 / 2018 / 2019: Recursos destinados al desarrollo de actividades para el aseguramiento de la población al SGSSS, a la atención de la población pobre en lo no cubierto con subsidios a la demanda y programas de promoción y prevención de la salud.
27. Regalías 2016 / 2017 / 2018 / 2019: Regalías y Compensaciones (Régimen Anterior de Regalías Ley 141/94 y 756/02) y Sistema General de Regalías (ley 1530 de 2012)
28. Total 2016 / 2017 / 2018 / 2019: Sumatoria de las fuentes anteriores

## BIBLIOGRAFÍA

1. Acuerdo No. 0009A del 23 de Noviembre de 2009 por el Concejo Directivo de la CRC, por el cual es reservada, alinderada y declarada la RFP “Serranía de la Vieja” .
2. Acuerdo No. 0018 del 26 de Diciembre de 2012 por el Concejo Directivo de la CRC por el cual es reservada, alinderada y declarada la RFP Verdeyaco el Oxígeno.
3. BAMBAGUE MARTÍNEZ, Yuri Andrei. PLANTEAMIENTO URBANO PAISAJÍSTICO PARA VIVIENDAS DE INTERÉS
4. Corporación Autónoma Regional del Cauca - C.R.C. Documento Técnico Declaratoria de la Reserva Forestal Protectora. “Serranía la Vieja”. Proyecto “Recuperación, protección y conservación SIRAP Macizo Colombiano, departamento del Cauca” SIRAP Macizo Colombiano - Fondo Nacional De Regalías. Corporación Autónoma Regional Del Cauca - C.R.C. Fondo Nacional de Regalías. Gobernación Departamento Del Cauca, Unidad Administrativa Especial Del Sistema De Parques Nacionales Naturales –UAESPNN-, Territorial Surandina, Alcaldía Municipio De Santa Rosa – Cauca. Noviembre 2009
5. CHILITO JOAQUÍ, Eduardo. EVALUACIÓN A LA UNIDAD DE ASISTENCIA TÉCNICA AGROPECUARIA MUNICIPAL. SANTA ROSA CAUCA, Universidad Nacional de Colombia, Palmira Valle. Facultad de Zootecnia. 2001
6. Corporación Autónoma Regional del Cauca - C.R.C. Documento Técnico Declaratoria de la Reserva Forestal Protectora. “Serranía la Vieja”. Proyecto “Recuperación, protección y conservación SIRAP Macizo Colombiano, departamento del Cauca” SIRAP Macizo Colombiano - Fondo Nacional De Regalías. Corporación Autónoma Regional Del Cauca - C.R.C. Fondo Nacional de Regalías. Gobernación Departamento Del Cauca, Unidad Administrativa Especial Del Sistema De Parques Nacionales Naturales –UAESPNN-, Territorial Surandina, Alcaldía Municipio De Santa Rosa – Cauca. Noviembre 2009
7. Documento Plan de Manejo del Parque Nacional Natural Serranía de los Churumbelos Auka Wasi. 2015- 2019.
8. Documento Plan de manejo en proceso de reformulación del Parque Nacional Natural Puracé. 2015- 2019.

9. Documento Plan de Manejo en proceso de Adopción del Parque Nacional Natural Complejo Volcánico Doña Juana Cascabel. 2015- 2019.
10. Documento: SUBPROYECTO MOSAICOS DE CONSERVACIÓN PARQUE NACIONAL NATURAL PURACÉ – CRC, CUENCA ALTA RÍO CAQUETÁ
11. Documentos, informes trimestrales del SUBPROYECTO MOSAICOS DE CONSERVACIÓN PARQUE NACIONAL NATURAL PURACÉ – CRC, CUENCA ALTA RÍO CAQUETÁ. Documento lineamientos institucionales de Parques Nacionales Naturales para elaborar documento soporte para incorporar las áreas protegidas como determinante ambiental en el esquema de ordenamiento territorial.
12. ESQUEMA ORDENAMIENTO TERRITORIAL, CRC. Santa Rosa Cauca. Diciembre de 2003.
13. SOCIAL EN EL MUNICIPIO DE SANTA ROSA CAUCA. Fundación Universitaria de Popayán. Facultad de Arquitectura/2009
14. PLAN DE DESARROLLO MUNICIPAL. Santa Rosa Cauca, 2008-2011.
15. PLAN DE ORDENAMIENTO TERRITORIAL, Dimensión Ambiental. (CRC). Santa Rosa Cauca.