

**PLAN DE DESARROLLO
2016 – 2019**

“¡FLORENCIA: LO QUE NOS UNE!”

**Edwin Urbano
Alcalde**





PLAN DE DESARROLLO MUNICIPAL 2016 – 2019

¡FLORENCIA: LO QUE NOS UNE!

Alcalde Municipal
Edwin Urbano Benítez

Secretaria de Despacho
Yuliana Ximena Urbano Florez

EQUIPO DE GOBIERNO MUNICIPAL

Secretario de Planeación y de Proyectos
Gildardo Navia Méndez

Tesorero Municipal
Jhon Fredy Bolaños

Jefe de Control Interno
Jesús Arley Ordoñez

Coordinadora de Salud
Adriana Montilla Pérez

Comisaria de Familia
Blanca Idalia Mosquera

Inspector de Policía
Alejandro Fernandez

Coordinador Unidad de Cultura
Fredy Ortega

Coordinador de Unidad de Deportes
Alejandro Fernández

Coordinadora de Programas Sociales
Elizabeth Quiñonez M.

Coordinador de Unidad de Participación y Desarrollo Comunitario
Simón Bolívar Fernandez

Coordinadora de Medio Ambiente, Productividad y Empresarismo
Alexandra Fernández

Gerente COOSERFLO
Lorena Erazo Fernández

Coordinador Casa del Joven
Jesús Alberto Erazo

Coordinadora Biblioteca Municipal
Milder Yineth Guerrero

Administrador SISBEN
Arsenio Muñoz Ceron

Asesor Formulación Plan de Desarrollo 2016 – 2019
Manuel Jesús Moreno Guaca



PLAN DE DESARROLLO MUNICIPAL 2016 – 2019

¡FLORENCIA: LO QUE NOS UNE!

HONORABLE CONCEJO MUNICIPAL

Presidente
Miller Solarte Córdoba

Primer Vicepresidente
Jorge Eliecer Ordoñez

Segundo Vicepresidente
Nelson Fuentes Moncayo

Honorable Concejal
Onésimo España Rivera

Honorable Concejal
Maximiliano Morales Ordoñez

Honorable Concejal
Wertino de La Cruz Flores

Honorable Concejal
Damaris Erazo Benítez

Honorable Concejal
Jorge Albino Ordoñez G.

Honorable Concejal
Elvio Lara Muñoz

Secretaria
Sandra Narváez

Personero Municipal
José Francisco Zarama Burbano



PLAN DE DESARROLLO MUNICIPAL 2016 – 2019

¡FLORENCIA: LO QUE NOS UNE!

CONSEJO TERRITORIAL DE PLANEACION

Presidente

Ramiro Ortega

Vicepresidente

Albeiro Fernández

Secretaria

Adriana Trujillo

Tesorero

Ramiro Orlando Ortiz

Vocal

Eugenio Muñoz





PLAN DE DESARROLLO MUNICIPAL 2016 – 2019

¡FLORENCIA: LO QUE NOS UNE!

CONTENIDO.

PRESENTACION	8
GENERALIDADES	9
CAPITULO 1. DIAGNOSTICO DEL MUNICIPIO DE FLORENCIA CAUCA	13
1.1. DIMENSION SOCIAL	13
1.1.1. Educación.....	13
1.1.2. Salud.....	14
1.1.3. Agua Potable y Saneamiento Básico.....	14
1.1.4. Cultura.....	15
1.1.5. Deporte y Recreación.....	16
1.1.6. Vivienda.....	16
1.1.7. Atención a Grupos Vulnerables.....	17
1.2. DIMENSION ECONOMICA	21
1.2.1. Promoción del desarrollo: Empleo – turismo.....	21
1.2.2. Agropecuario.....	21
1.2.3. Transporte.....	22
1.2.4. Servicios públicos diferentes a acueducto, alcantarillado y aseo.....	22
1.3. DIMENSION AMBIENTAL	23
1.3.1. Prevención y atención de desastres.....	23
1.3.2. Ambiental.....	23
1.4. DIMENSION INSTITUCIONAL	24
1.4.1. Equipamiento.....	24
1.4.2. Desarrollo Comunitario.....	24
1.4.3. Fortalecimiento Institucional.....	24
1.4.4. Justicia y Seguridad.....	24
1.5.1. Tema Transversal 1: Primera Infancia, infancia y adolescencia.....	25
1.5.2. Tema Transversal 2: Víctimas del Conflicto Armado.....	28
1.5.3. Tema Transversal 3: Construcción de Paz.....	30



PLAN DE DESARROLLO MUNICIPAL 2016 – 2019

¡FLORENCIA: LO QUE NOS UNE!

CAPITULO 2: PARTE ESTRATEGICA	32
2.1. VISION DE DESARROLLO TERRITORIAL	32
2.2. EJES ESTRATEGICOS DEL PLAN DE DESARROLLO	32
2.2.1. Eje Estratégico 1: FLORENCIA MAS EQUITATIVA	34
2.2.1.1. Programa N° 1: Florencia Más Educada.....	34
2.2.1.2. Programa N° 2: Florencia con Mejor Salud.....	37
2.2.1.3. Programa N° 3: Agua Potable y Saneamiento Básico para todos.....	45
2.2.1.4. Programa N° 4: Florencia Más Cultural.....	52
2.2.1.5. Programa N° 5: Florencia Más Deportiva y Recreativa.....	55
2.2.1.6. Programa N° 6: Vivienda Digna para todos.....	58
2.2.1.7. Programa N° 7: Población Vulnerable de Florencia con Bienestar.....	59
2.2.2. Eje Estratégico 2: FLORENCIA MAS PRODUCTIVA	64
2.2.2.1. Programa N° 8: Florencia Trabaja.....	64
2.2.2.2. Programa N° 9: Florencia con Desarrollo Rural.....	68
2.2.2.3. Programa N° 10: Florencia Competitiva.....	72
2.2.2.4. Programa N° 11: Florencia Moderna.....	74
2.2.3. Eje Estratégico 3: FLORENCIA MAS AMBIENTAL	77
2.2.3.1. Programa N° 12: Florencia Con Recursos Naturales.....	78
2.2.3.2. Programa N° 13: Florencia por la Planeación y el Ordenamiento Territorial.....	82
2.2.3.3. Programa N° 14: Florencia preparada para la Gestión del Riesgo de Desastres.....	83
2.2.3.4. Programa N° 15: Florencia se Adapta al Cambio Climático.....	85
2.2.4. Eje Estratégico 4: FLORENCIA BIEN GOBERNADA	86
2.2.4.1. Programa N° 16: Gobierno Participativo.....	86
2.2.4.2. Programa N° 17: Florencia con Buen Gobierno.....	89
2.2.4.4. Programa N° 18: Florencia en Paz, Segura y en Sana Convivencia.....	94
2.2.4.5. Programa N° 19: Florencia Bien Equipada.....	96
2.2.5. Programa N° 20 (Transversal): Primera Infancia, Infancia y Adolescencia con Bienestar.....	97
2.2.6. Programa N° 21: Asistencia, Atención y Reparación Integral de las Víctimas del Conflicto Armado.....	126
CAPITULO 3. PLAN FINANCIERO	132



PLAN DE DESARROLLO MUNICIPAL 2016 – 2019

¡FLORENCIA: LO QUE NOS UNE!

3.1. Diagnóstico Financiero de Florencia Cauca.....	132
3.2. Análisis de Disponibilidad de Recursos.....	135
3.3. Plan Plurianual de Inversiones 2016 – 2019.....	137
CAPITULO 4. SEGUIMIENTO Y EVALUACION AL PLAN DE DESARROLLO MUNICIPAL 2016 – 2019.....	142
4.1. Condiciones técnicas para el seguimiento y la evaluación del Plan de Desarrollo 2016 – 2019.....	142
4.2. Estructura de Seguimiento y Evaluación al Plan de Desarrollo Municipal 2016 – 2019.....	143
4.3. Productos de Seguimiento y Evaluación.....	145
5. ANEXOS	146
5.1. Matriz Costo de los Programas.....	147
5.2. Matriz Plan Plurianual de Inversiones.....	205
5.3. Diagnostico Situacional Primera Infancia, Infancia y adolescencia (Documento adicional).	
5.4. Documento técnico metodológico (Documento para consulta).	





PLAN DE DESARROLLO MUNICIPAL 2016 – 2019 **¡FLORENCIA: LO QUE NOS UNE!**

PRESENTACION.

El Municipio de Florencia Cauca en los últimos cuatro años adelantó acciones importantes para avanzar en el desarrollo de un mayor bienestar social, económico, ambiental e institucional de toda su comunidad. Sin embargo aún quedan muchas cosas por implementar, construir y mejorar. En este sentido el Plan de Desarrollo 2016 – 2019 “Florencia: ¡Lo que nos une!”, va a ser la herramienta de planificación territorial que dirija los esfuerzos y acciones que se deben realizar en el presente periodo de gobierno para contribuir con la construcción de los pilares que van a sostener el desarrollo del municipio para beneficio de sus habitantes en los próximos años. La idea fundamental es “construir sobre lo construido”, manteniendo, implementando y mejorando las buenas prácticas administrativas, y de la mano siempre de la participación comunitaria.

Por eso el presente Plan de Desarrollo 2016 – 2019 “Florencia: ¡Lo que nos une!”, se ha formulado con la participación de todos los sectores del Municipio, recorriendo las veredas y barrios, por sus vías y caminos, escuchando los planteamientos y reconociendo las fortalezas de cada territorio. Además siguiendo las orientaciones técnicas y metodológicas de las diferentes instituciones del nivel nacional, departamental y municipal, con la asesoría del Departamento Nacional de Planeación, la Gobernación del Cauca y por supuesto con el trabajo de todos los funcionarios de la administración municipal.

En definitiva, la Administración Municipal 2016 – 2019, presenta el Plan de Desarrollo Municipal “Florencia: ¡Lo que nos une!”, con programas y proyectos incluyentes, sin exclusión en ningún sentido, como una invitación a todos los sectores y comunidad en general del Municipio a trabajar “Con el apoyo de todos”, para que al final del periodo se haya contribuido a construir un escenario de desarrollo sostenible y que en el año 2030 el Municipio de Florencia Cauca tenga los mejores porcentajes en cierre de brechas, logrando así un territorio en paz para el disfrute de las presentes y nuevas generaciones de “Florencianos”.

EDWIN URBANO BENÍTEZ
Alcalde Municipal



PLAN DE DESARROLLO MUNICIPAL 2016 – 2019

¡FLORENCIA: LO QUE NOS UNE!

GENERALIDADES.

RESEÑA HISTORICA: El Municipio de Florencia, conocido originalmente como “Las Cochas”, posteriormente como “Veinticuatro”, ha tenido vida oficial desde 1535, ostentando la categorización de Distrito Parroquial del Cantón de Bolívar, provincia de Popayán, entre los años 1853 – 1880 cuando queda bajo el mando de un Corregidor dependiente del Distrito Parroquial de Mercaderes, situación que vino a cambiar el 24 de diciembre de 1992, cuando la Asamblea Departamental del Cauca en Segundo Debate instituye el Municipio de Florencia, ratificándolo mediante la Ordenanza No 001 del 4 de enero de 1993; fecha queda inicio a la historia contemporánea del Municipio de FLORENCIA.

UBICACIÓN: A una distancia de 167 kilómetros de la ciudad de Popayán en el extremo sur del Departamento del Cauca, en el límite norte del departamento de Nariño, se localiza el Municipio de Florencia Cauca. El municipio de Florencia tiene 5.628,50 Has, su cabecera está a 1°41'40" de latitud Norte y 77°04'33" de longitud al Oeste del meridiano de Greenwich, con altitud de 1500 msnm y Temperatura media de 19 °C.

LIMITES: Según los artículos 1, 2, 3 de la ordenanza No. 001 del 4 de enero de 1993 que crea el municipio de Florencia, sus límites son los siguientes: ORIENTE con Bolívar, NORTE y OCCIDENTE con Mercaderes y por el SUR con los municipios nariñenses de La Unión y San Pablo.

RELIEVE: Asentado en el flanco oeste de la Cordillera Central, estribaciones del Macizo Colombiano, que determinan su variada topografía caracterizada por el contraste en sus alturas que van desde los 1.400msnm (La Esperanza) a los 2.000msnm (La Amatista), lo que determina sus diversos pisos térmicos que van desde el frío hasta el cálido.

HIDROGRAFIA: Tres ejes hídricos determinan el componente hídrico municipal, el principal La quebrada Las Palmas, que recorre en gran parte su territorio y define la microcuenca Las Palmas con todos sus afluentes; un segundo eje determinado por la quebrada Las Minas que con el anterior determinan la Microcuenca del Rio Hato Viejo a la cual desembocan sus aguas, además de los diferentes afluentes que nacen en el Municipio de Florencia que desembocan en el mismo territorio como son: La Trocha, El Salado, La Honda, La Quebrada Muñoz, entre otros; y el tercer eje El Almorzadero, que nace en territorio del Municipio de San Pablo y desemboca en el Rio Mayo. Microcuencas hoy altamente afectadas por la acción deforestadora en las márgenes y la presencia de viviendas ribereñas que depositan sus aguas residuales en las fuentes, ocasionando la disminución de caudales y reducción de la calidad de las aguas por su contaminación.



PLAN DE DESARROLLO MUNICIPAL 2016 – 2019

¡FLORENCIA: LO QUE NOS UNE!

CLIMA: Con una altura promedio de 1.500 metros sobre el nivel del mar, su temperatura media es de 19°C, pero dadas sus condiciones altimétricas la variedad climática se presenta desde los pisos altos con 15°C, en promedio a la de pisos bajos, con 23°C, tradicionalmente se presentaban dos períodos de lluvias con precipitaciones promedio de 1.800mm, y uno de verano lo que en la actualidad se ha visto modificado debido a eventos asociados al Fenómeno de la Niña, que afectado en gran medida el clima en todo el territorio nacional.

DIVISION TERRITORIAL:

El municipio de Florencia, además de su cabecera municipal está conformado por dos corregimientos cuyas cabeceras son El Rosario y Marsella, los cuales incluyen 20 veredas.

CORREGIMIENTOS Y CABECERA.	LIMITES	VEREDAS	ÁREA (Has)	ACTO ADMINISTRATIVO
EL ROSARIO	SUR: Vereda el Hato OCCIDENTE: Vereda Bellavista ORIENTE: Con la Vereda Marsella NORTE: Municipio de Mercaderes Cauca	Betania, Cuchilla del Hato Y La Cabecera Corregimental del Rosario Y Vereda El Rosario.	551.60	Acuerdo No .019 del 9 de septiembre de 1994
MARSELLA	SUR: Vereda El Campo OCCIDENTE: Vereda El Rosario NORTE: Municipio de Mercaderes Cauca ORIENTE: Municipio de Bolívar	Las Palmas, San Francisco Y La Cabecera Corregimental De Marsella	1060.99	Acuerdo No. 020 de Septiembre 9 de 1994
CABECERA MUNICIPAL	SUR: Municipio la unión (Nariño) ORIENTE: Municipio de san Pablo (Nariño) NORTE: Corregimiento El Rosario y Municipio de Mercaderes. OCCIDENTE: Municipio de Mercaderes	El Mirador, El Campo, El Diviso, El Hato, Bella Vista, La Esperanza, Higueroes, Campamento, Yunguilla, Los Árboles, Angosturas, El Avión, Cerro Blanco, Las Cuchillas Y El Placer.	4015.91	Los linderos especiales quedan consignados en los establecidos por la ordenanza No. 001 de enero 4/93 y los establecidos por los decretos No. 019, 020 de septiembre 9 de 1994



PLAN DE DESARROLLO MUNICIPAL 2016 – 2019

¡FLORENCIA: LO QUE NOS UNE!

Municipio de Florencia Cauca
Mapa Político

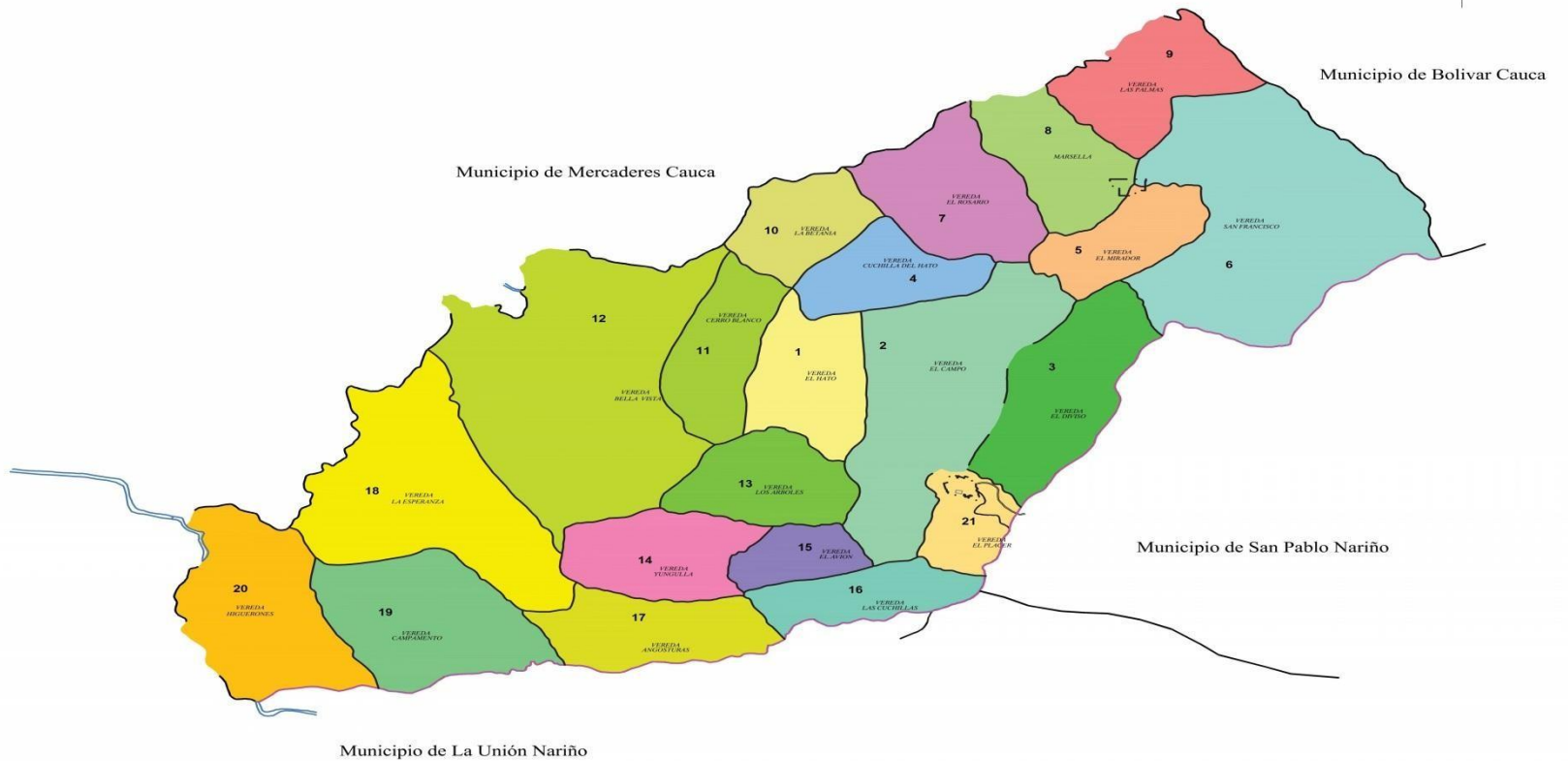

Fuente: EOT Florencia Cauca.



PLAN DE DESARROLLO MUNICIPAL 2016 – 2019

¡FLORENCIA: LO QUE NOS UNE!

Tabla N° 1 Poblacion Municipio de Florencia Cauca:

Total población en el municipio	6.132
Porcentaje población municipal del total departamental	0,4%
Total población en cabeceras	1.390
Total población resto	4.742
Total población hombres	2.993
Total población mujeres	3.139
Población (>15 o < 59 años) - potencialmente activa	3.651
Población (<15 o > 59 años) - población inactiva	2.481

Fuente: DANE, 2015



PLAN DE DESARROLLO MUNICIPAL 2016 – 2019

¡FLORENCIA: LO QUE NOS UNE!

CAPITULO 1. DIAGNOSTICO DEL MUNICIPIO DE FLORENCIA CAUCA.

1.1. DIMENSION SOCIAL.

1.1.1. Sector Educación:

En el Municipio de Florencia Cauca, en el Sector Educación se destacan como situaciones positivas: la reducción de la tasa de repitencia escolar, el aumento de la cobertura neta en educación primaria y secundaria. Sin embargo, el reto más importante es avanzar hacia el cierre de brechas en la cobertura neta en educación media, mejorar la infraestructura física y dotación de las Instituciones Educativas Oficiales (principalmente en el área rural). Así mismo el Municipio requiere gestionar los recursos y realizar las acciones necesarias para aumentar la cobertura de los programas de alimentación y transporte escolar.

Tabla N° 2. Análisis para el cierre de brechas Municipio de Florencia Cauca: Sector Educación.

Indicador de Cierre de Brechas	Nivel Actual			Meta 2018	Esfuerzo	Situación del Municipio Frente al Cierre de Brechas.
	Municipio	Departamento	Región			
Cobertura Neta Educación Media (% 2014)	33,20%	32,40%	35,40%	36,50%	Alto	Frente a la tasa de cobertura neta educación media el municipio requiere un esfuerzo de cierre de brechas alto comparado con la meta a 2018 de 36,5 %.
Pruebas Saber 11 Matemáticas (2013)	43,72	43,29	44,77	44,78	Medio bajo	Frente al indicador pruebas saber 11 el municipio requiere un esfuerzo de cierre de brechas medio bajo comparado con la meta a
Tasa de Analfabetismo mayores a 15 años (2005)	14,30%	10,70%	8,70%	7,10%	Medio bajo	Frente a la tasa de analfabetismo en mayores a 15 años el municipio requiere un esfuerzo de cierre de brechas medio bajo comparado con la meta a 2018 de 7,1%.

Fuente: Ficha Territorial – DNP.



PLAN DE DESARROLLO MUNICIPAL 2016 – 2019

¡FLORENCIA: LO QUE NOS UNE!

1.1.2. Salud:

En el sector Salud se destacan como situaciones positivas: La cobertura de la población afiliada al régimen subsidiado en salud, la buena implementación de programas de salud infantil que han logrado reducir la mortalidad infantil en sus diferentes causas y la efectividad del programa de salud sexual y reproductiva. El Municipio debe avanzar hacia el cierre de brechas en lo que está relacionado con la cobertura de vacunación con pentavalente (DTP) y cobertura de vacunación con triple viral. Así mismo se debe trabajar con especial atención en los programas de salud pública para reducir el porcentaje de niños con bajo peso al nacer.

Tabla N° 3. Análisis para el cierre de brechas Municipio de Florencia Cauca: Sector Salud.

Indicador de Cierre de Brechas	Nivel Actual			Meta 2018	Esfuerzo	Situación del Municipio Frente al Cierre de Brechas.
	Municipio	Departamento	Región			
Tasa de mortalidad infantil (2013).	13,42%	20,42%	17,64%	11,61%	Bajo	Frente a la tasa de mortalidad infantil el municipio requiere un esfuerzo de cierre de brechas bajo comparado con la meta a 2018 de 11,61.
Cobertura vacunación DTP (2013).	59,20%	89,50%	92,10%	89,60%	Medio Bajo	Frente a la tasa de cobertura vacunación DTP el municipio requiere un esfuerzo de cierre de brechas medio bajo comparado con la meta a 2018 de 89,6%.

Fuente: Ficha Territorial – DNP.

1.1.3. Agua Potable y Saneamiento Básico:

En el Sector de Agua Potable y Saneamiento Básico se destacan como situaciones positivas: El avance de cobertura del servicio de acueducto en la cabecera municipal y en el área rural mediante la construcción y/o mejoramiento de los sistemas de acueducto e implementación de alternativas de abastecimiento de agua, el aumento de cobertura del servicio de alcantarillado y la implementación de soluciones de saneamiento básico en el sector rural, así como el tratamiento del 95% de aguas residuales en el sector urbano. El Municipio de



PLAN DE DESARROLLO MUNICIPAL 2016 – 2019

¡FLORENCIA: LO QUE NOS UNE!

Florencia Cauca ha avanzado en el porcentaje de disposición final de residuos sólidos en el sector urbano, como también en la implementación de separación en la fuente.

Sin embargo, el municipio en los próximos años debe realizar esfuerzos para aumentar el promedio de horas del servicio de acueducto tanto en el área urbana como en la rural, protegiendo las cuencas hídricas de las prácticas de contaminación por disposición de recipientes de fertilizantes, de descarga de aguas residuales en el sector rural, y de la poca reforestación. Además se deben realizar acciones tendientes a mejorar la potabilización del agua y así reducir los niveles de IRCA. Por otro lado es necesario fortalecer la organización administrativa y legal de los diferentes prestadores del servicio de acueducto en el sector rural y el prestador urbano. Y por supuesto es necesario continuar con la optimización de los sistemas de acueducto en su componente infraestructura y realizar esfuerzos tendientes a mitigar las consecuencias del cambio climático en el municipio de Florencia Cauca.

Tabla N° 4. Análisis para el cierre de brechas Municipio de Florencia Cauca: Sector Agua Potable y Saneamiento Básico.

Indicador de Cierre de Brechas	Nivel Actual			Meta 2018	Esfuerzo	Situación del Municipio Frente al Cierre de Brechas.
	Municipio	Departamento	Región			
Cobertura Acueducto (2005)	98,80%	15,00%	89,70%	93,60%	Bajo	Frente a la tasa de cobertura acueducto el municipio requiere un esfuerzo de cierre de brechas bajo comparado con la meta a 2018 de 93,6 %.

Fuente: Ficha Territorial – DNP.

1.1.4. Cultura:

En el componente cultural el Municipio de Florencia Cauca ha logrado importantes avances en los últimos años. Se destacan el aumento en el número de personas que practican la lectura, sobre todo en los menores de 6 años, en los adolescentes hasta los 17 años, esto debido al aumento de infraestructura de bienes de interés



PLAN DE DESARROLLO MUNICIPAL 2016 – 2019

¡FLORENCIA: LO QUE NOS UNE!

cultural como la nueva Biblioteca Pública en el sector urbano y por ende en el aumento en el número de libros disponibles para consulta. También se destaca el incremento de eventos de carácter cultural organizados y su establecimiento en la idiosincrasia del municipio. Además es de destacar la implementación, construcción o mejoramiento de bienes de interés cultural en el sector rural como los denominados salones culturales generando sitios de esparcimiento y práctica cultural en dichos sectores. Sin embargo y teniendo la creciente dinámica cultural que se está generando actualmente es necesario fortalecer la formación artística y cultural en la población de Florencia Cauca, al igual que continuar con el fortalecimiento de la infraestructura de los bienes de interés cultural y la promoción en la organización de los diferentes colectivos artísticos y culturales del municipio.

1.1.5. Deporte y Recreación:

En el municipio de Florencia Cauca en el sector deporte y recreación se destacan como situaciones positivas: El aumento en el número de escenarios deportivos y de recreación construidos y/o mejorados en los últimos años, lo mismo que el aumento en la continuidad de dotaciones deportivas y por ende el incremento en el número de personas que realizan alguna actividad física y deportiva. Sin embargo el municipio debe realizar mayores esfuerzos en la formación deportiva a la población en general y en especial la población estudiantil. Es necesario además continuar con las acciones tendientes a construir, dotar y mejorar la infraestructura deportiva y recreativa priorizando el sector rural. También se deben adelantar acciones en lo relacionado con la promoción y creación de organizaciones deportivas dentro del municipio de Florencia Cauca.

1.1.6. Vivienda:

En el componente de vivienda en el municipio se destacan como situaciones positivas: El esfuerzo significativo por avanzar en la reducción de los índices de déficit cualitativo y cuantitativo de vivienda, sobre todo en el sector rural, con el aumento en el número de subsidios de vivienda para construcción y mejoramiento entregados a las familias de este sector. Sin embargo el municipio debe adelantar esfuerzos para habilitar suelo que permita la expansión urbana, esto ha dificultado entre otras cosas que Florencia participe en las convocatorias de vivienda urbana como la de las 100 mil viviendas.



PLAN DE DESARROLLO MUNICIPAL 2016 – 2019

¡FLORENCIA: LO QUE NOS UNE!

Tabla N° 5. Análisis para el cierre de brechas Municipio de Florencia Cauca: Sector Vivienda .

Indicador de Cierre de Brechas	Nivel Actual			Meta 2018	Esfuerzo	Situación del Municipio Frente al Cierre de Brechas.
	Municipio	Departamento	Región			
Déficit Cuantitativo (2005)	53,0%	43,4%	27,4%	23,40%	Alto	Frente al indicador déficit cuantitativo el municipio requiere un esfuerzo de cierre de brechas alto comparado con la meta a 2018 de 23,3%.
Déficit Cualitativo (2005)	8,1%	12,7%	12,2%	6,9%	Bajo	Frente al indicador déficit cualitativo el municipio requiere un esfuerzo de cierre de brechas bajo comparado con la meta a 2018 de 6,9%.

Fuente: Ficha Territorial – DNP.

1.1.7. Atención a grupos vulnerables – promoción social:

En el municipio de Florencia Cauca, en los últimos años se han venido aplicando paulatinamente las diferentes políticas públicas de atención a los diferentes grupos vulnerables focalizados dentro de su territorio. Es así como se han adelantado las gestiones necesarias para lograr la ampliación de cobertura de los programas de subsidio económico para el adulto mayor y los que se otorgan a través del programa más familias en acción, promoviendo el avance de la implementación de los programas mediante el fortalecimiento de los procesos, la disponibilidad de talento humano capaz y herramientas técnicas requeridas. Además se ha buscado fortalecer la gestión relacionada con el componente de asistencia, atención y reparación integral de la población víctima del conflicto armado interno residente en el municipio. Por otro lado en lo que tiene que ver con la política de primera infancia, infancia y adolescencia, se han implementado las acciones de política pública de competencia de la entidad territorial.



PLAN DE DESARROLLO MUNICIPAL 2016 – 2019

¡FLORENCIA: LO QUE NOS UNE!

Adulto Mayor:

En el Municipio de Florencia Cauca se destacan como situaciones positivas que se cuenta con un punto de atención en la alcaldía Municipal para la población de adulto mayor dedicado al servicio de los 560 beneficiarios del programa Colombia Mayor. Se viene fomentando y realizando actividades deportivas, recreativas y culturales enfocada a este sector de la población. Sin embargo en los próximos años se deben realizar esfuerzos para construir infraestructura para la atención exclusiva del adulto mayor como los Centros Vida, así mismo se deben implementar acciones para la atención integral del adulto mayor que no es beneficiado del programa adulto mayor o de cualquier otro programa Social.

Equidad de Género:

En la actualidad en el Municipio de Florencia Cauca habitan 3051 mujeres, lo cual equivale al 49,60% del total de la población, según datos de la Base SISBEN en lo corrido del 2016. En el Municipio de Florencia Cauca se destacan como situaciones positivas el aumento de mujeres con participación en cargos directivos y de decisión, en especial en la administración municipal. Sin embargo en los próximos años el Municipio debe trabajar sobre la divulgación, asistencia y goce de los derechos de las mujeres, las campañas y acciones para reducir el índice de mujeres embarazadas menores de 18 años y la implementación de programas de apoyo al desarrollo económico de las mujeres de Florencia a partir de la creación a adopción de la Política Pública de Mujer y Equidad de Género.

Población en situación de discapacidad:

La población en condiciones de discapacidad en el municipio es cercana a las 293 personas, los que representan el 5.2% de la población total.

Los problemas de discapacidad visual, auditiva, motriz y/o mental son los que más aquejan a los Florencianos. Por este motivo se hace necesario de un programa en el cual se brinden diferentes servicios para estas personas como lo son la salud, educación, recreación y el deporte.

Esta población se considera vulnerable, ya que son personas que no se pueden valer por si solas, son de bajos recursos, y muchos de ellos no tienen la atención que se le debe dar en estos casos. Muchos necesitan atención médica especializada, y por su condición económica no pueden acceder a ella.



PLAN DE DESARROLLO MUNICIPAL 2016 – 2019 ¡FLORENCIA: LO QUE NOS UNE!

El municipio no cuenta con instalaciones adecuadas para esta población, en especial en establecimientos públicos y educativos.

Gráfica N° 1: Discapacidad por rango de edad en el municipio de Florencia Cauca.

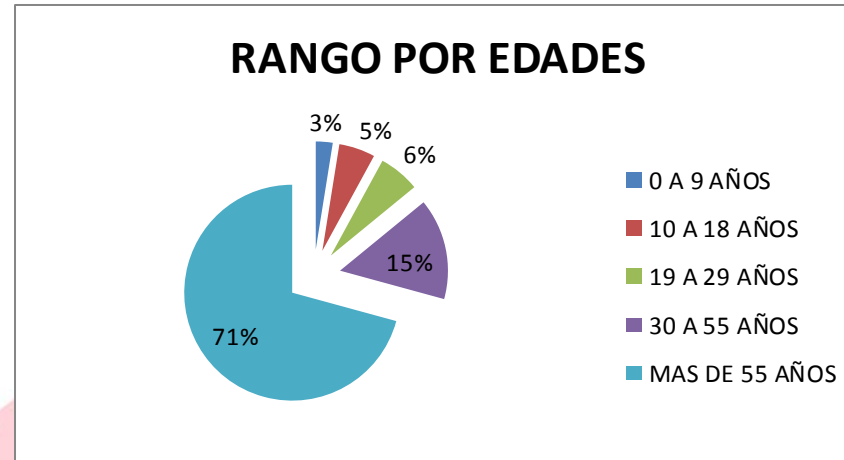

Fuente: Coordinación Municipal de Salud.

Gráfica N° 2: Discapacidad por rango de edad en el municipio de Florencia cauca.

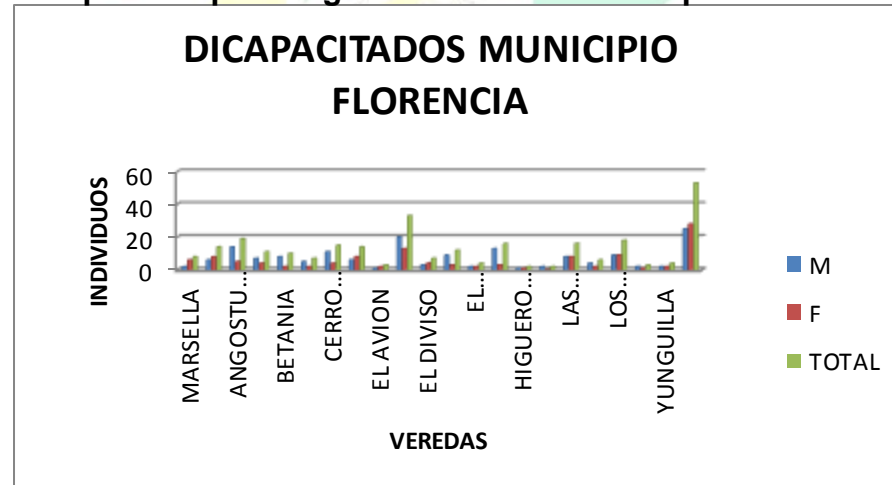

Fuente: Coordinación Municipal de Salud.



PLAN DE DESARROLLO MUNICIPAL 2016 – 2019

¡FLORENCIA: LO QUE NOS UNE!

En el municipio de Florencia Cauca la población de discapacitados es 37% de mujeres y 63% de hombres, y algunos de estos hombres como también las mujeres son jefes de hogar con un porcentaje de 31% de la población total, lo cual indica que un gran porcentaje de esta población está a cargo de su familia o viven solos, por este motivo, es muy importante brindar la atención necesaria para brindarles condiciones de vida digna, unos con discapacidad más severa que otros, pero sin embargo son personas que necesitan de atención médica. Muchas veces estas personas no cuentan con los recursos necesarios para tener la atención médica adecuada, se hace muy necesario tener en cuenta a estas personas programas dirigidos a ellos, donde la atención prioritaria sea para salud, recreación, entre otras.

Grafica N° 3: Discapacitados jefes de hogar en Municipio de Florencia Cauca.

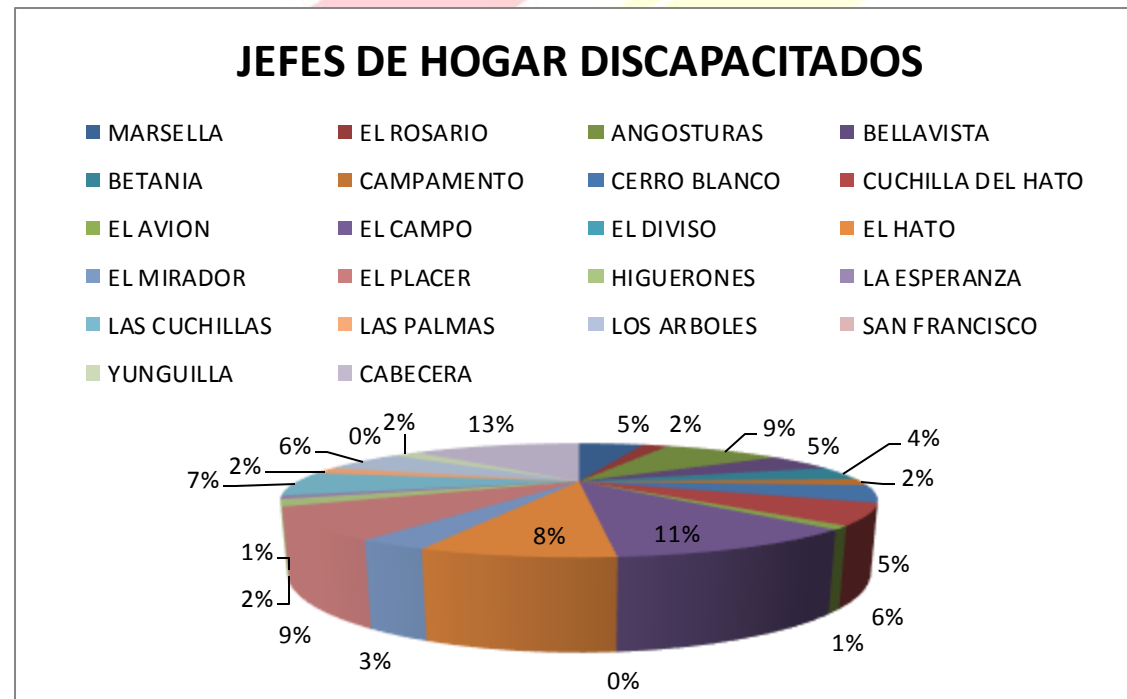

Fuente: Coordinación Municipal de Salud.



PLAN DE DESARROLLO MUNICIPAL 2016 – 2019

¡FLORENCIA: LO QUE NOS UNE!

1.2. DIMENSION ECONOMICA

1.2.1. Promoción del desarrollo – Empleo, turismo:

En el sector promoción del desarrollo, empleo y turismo, en el municipio de Florencia Cauca, en los últimos años se destacan como situaciones positivas: El municipio adelantó gestiones que permitieron dotar de infraestructura estratégica las diferentes líneas transversales que promueven el desarrollo económico, por ende la generación de empleo y la promoción turística, como lo fueron la consecución de la pavimentación de la vía Higuerones – Florencia, el apoyo al fortalecimiento microempresarial de los productores agropecuarios en las líneas de café, panela y ganado. Además se ha fortalecido la capacitación técnica del sector agropecuario. También hay que reconocer los avances en la reducción de trabajo infantil. Sin embargo el municipio debe continuar con sus esfuerzos de fortalecimiento de la infraestructura productiva y la capacidad técnica, sanitaria y ambiental de los productores agropecuarios, teniendo en cuenta que este es el sector base de la economía del municipio de Florencia.

1.2.2. Agropecuario:

En el municipio de Florencia Cauca, en los últimos años se han logrado importantes esfuerzos en el sector agropecuario, de los cuales se destacan como situaciones positivas: Se han gestionado importantes proyectos para mejorar la calidad de vida de la población campesina, se han realizado inversiones para mejorar la competitividad del sector mediante la asistencia técnica a las líneas productivas de café, caña de azúcar, cacao y el sector ganadero. Se ha mejorado la infraestructura vial para lograr una mejor conexión desde el punto de producción al centro de acopio de los productos. Se han implementado alianzas regionales para aprovechar las fortalezas del sector y reducir sus debilidades. También se han realizado esfuerzos importantes para promover la asociatividad de los productores del municipio y fortalecer el emprendimiento. En este sentido el municipio de Florencia debe continuar con el apalancamiento de proyectos regionales que promuevan una mayor inversión en el campo y por ende una mayor cobertura de beneficiarios. Se debe continuar con las estrategias transversales que permitan el mejoramiento de la calidad de vida de los productores, el aumento de sus conocimientos técnicos y tecnológicos y la dotación, construcción y mejoramiento de infraestructura que permita afianzar la competitividad del sector.



PLAN DE DESARROLLO MUNICIPAL 2016 – 2019

¡FLORENCIA: LO QUE NOS UNE!

En lo relacionado con la producción del Café, es importante resaltar su importancia social y económica dentro de la actividad agropecuaria del Municipio, ya que esta actividad es la base de la economía campesina y la que genera más empleos tanto directos como indirectos.

Según datos de la Federación Nacional de Cafeteros, seccional Cauca, Florencia cuenta con 1044 hectareas sembradas en café, 1072 familias derivan gran parte de sus ingresos por concepto de la producción de café, generando 731 empleos directos y más de 1000 indirectos.

De acuerdo a la producción del grano en los últimos años, el Municipio de Florencia cuenta con Comité Municipal de Cafeteros que antes compartía con Mercaderes Cauca, lo cual ha contribuido a mejorar el apoyo institucional, técnico y financiero a través de proyectos de gran impacto que han beneficiado a todos los caficultores del Municipio de Florencia Cauca.

1.2.3. Transporte:

En el sector transporte el municipio de Florencia Cauca se destacan como situaciones positivas: El avance en la implementación de proyectos estratégicos que facilitan el mejoramiento de la movilidad de personas y mercancías dentro del territorio municipal, como en la reducción de los tiempos de transporte a los municipios vecinos. La pavimentación de la vía Higuerones – Florencia se convierte en un importante activo que permitirá un mayor desarrollo económico y social del municipio. En el sector rural se han realizado importantes acciones a fin de mantener las vías en condiciones transitables, y en general se ha dotado de herramientas técnicas para facilitar el trabajo de mantenimiento, construcción y mejoramiento de la infraestructura propia del sector. Por ello el municipio debe afianzar los esfuerzos que permitan mantener en el tiempo las vías rurales y urbanas en buenas condiciones, debe realizar acciones tendientes en capacitar a la población en seguridad vial y continuar con la adquisición, mejoramiento y mantenimiento de los equipos que permiten realizar los trabajos en la infraestructura vial.

1.2.4. Servicios públicos diferentes a acueducto, alcantarillado y aseo:

En lo relacionado con los servicios públicos diferentes a acueducto, alcantarillado y aseo Florencia Cauca ha logrado en los últimos años avanzar de forma positiva en el aumento de la cobertura del servicio de energía



PLAN DE DESARROLLO MUNICIPAL 2016 – 2019

¡FLORENCIA: LO QUE NOS UNE!

eléctrica, además ha brindado seguridad y mejor calidad de vida con el avance en la implementación de alumbrado público en el sector urbano y los centros poblados. Sin embargo es necesario que el municipio adelante esfuerzos que permitan a la población tener mayor acceso a las Tecnologías de la Información y las Comunicaciones, y buscar alternativas que promuevan el mejoramiento de la calidad de vida de los hogares Florencianos.

1.3. DIMENSION AMBIENTAL.

1.3.1. Prevención y atención de desastres:

En lo pertinente con las acciones de prevención y atención de desastres Florencia Cauca ha logrado aplicar esfuerzos que se destacan como situaciones positivas las realizadas por el Consejo Municipal de Gestión del Riesgo de Desastres relacionadas con las respuestas oportunas cuando es necesario, sobre todo en lo que tiene que ver con las afectaciones por los diferentes fenómenos naturales, en especial la época de sequía. Se ha dado respuesta oportuna en la identificación y reporte de afectados. Sin embargo el municipio debe adelantar mayores esfuerzos en la prevención, en el conocimiento, reducción y el manejo del riesgo.

1.3.2. Ambiental:

El sector ambiental en los últimos años ha sido objeto de importantes acciones por parte del municipio de Florencia Cauca teniendo en cuenta su gran influencia en el desarrollo social y económico de su población. Por ende se han adelantado esfuerzos por afianzar, fortalecer y conseguir terrenos para reforestar, de importancia estratégica para el abastecimiento de agua. También se han implementado programas que permiten vincular directamente a la comunidad en la protección de sus recursos naturales. El municipio debe continuar con la implementación de programas y proyectos que permitan conseguir, mejorar y proteger sus activos ambientales. Además debe promover la educación ambiental de sus habitantes a fin de lograr su sensibilización en la protección de sus recursos naturales y al abandono de las prácticas que los degradan.



PLAN DE DESARROLLO MUNICIPAL 2016 – 2019

¡FLORENCIA: LO QUE NOS UNE!

1.4. DIMENSION INSTITUCIONAL.

1.4.1. Equipamiento:

En Florencia Cauca, en lo relacionado con el equipamiento municipal se destacan como situaciones positivas: El mantenimiento y cuidado permanente de sus bienes, la adquisición, mejoramiento y dotación de infraestructura, maquinaria y equipo estratégicos para la prestación de sus servicios sociales y por ende el cumplimiento de sus misión y el logro de su visión. Sin embargo el municipio debe continuar con los esfuerzos tendientes a modernizar su capacidad instalada y la implementación de nuevas tecnologías que permitan mejorar sus servicios.

1.4.2. Desarrollo Comunitario:

En los últimos años Florencia Cauca, se ha destacado por fortalecer la participación comunitaria de su población en los diferentes procesos de la administración pública. Se destacan sus esfuerzos por organizar los grupos comunitarios para el trabajo al servicio del municipio, la organización gremial y las veedurías ciudadanas. No obstante es necesario que el municipio fortalezca sus esfuerzos por promover mayor participación comunitario en los procesos de planificación territorial, en los mecanismos de seguimiento y proposición de alternativas de solución de necesidades. Debe también afianzar sus acciones relacionadas con la organización de los grupos comunitarios que demuestran su interés de participación en pro del desarrollo de su municipio.

1.4.3. Fortalecimiento Institucional:

El municipio de Florencia Cauca ha adelantado acciones en los últimos años que buscan la modernización de sus procesos de gestión, la capacitación de su talento humano y la implementación de políticas de calidad de las que permitan lograr mejores resultados en beneficio de la comunidad. Sin embargo, se deben continuar con los esfuerzos que afiancen el desempeño de la administración municipal en todos niveles y componentes, mejorando la apropiación de nuevos conocimientos y la modernización de sus procesos misionales.

1.4.4. Justicia, Seguridad y Convivencia:

Florencia Cauca se considera en términos generales como un territorio donde hay influencia de algunas acciones violentas. No obstante en los últimos años, el municipio ha adelantado acciones tendientes a fortalecer la institucionalidad de las fuerzas del estado para brindar mayor seguridad a su población. Se destaca en este



PLAN DE DESARROLLO MUNICIPAL 2016 – 2019

¡FLORENCIA: LO QUE NOS UNE!

sentido las buenas condiciones del comando de policía. Por otro lado el municipio viene generando espacios de convivencia ciudadana para contribuir a la prevención de conductas punibles y la orientación de la ciudadanía en formas de resolución pacífica de conflictos. Sin embargo en los próximos años el municipio debe afianzar sus esfuerzos en el mantenimiento, mejoramiento e implementación de infraestructura para fortalecer las acciones de seguridad del municipio. Además es necesario dadas la dinámica de actividades orientadas a la convivencia ciudadana se deben gestionar los recursos para implementar los proyectos de infraestructura que promuevan las actividades que se vienen realizando.

1.5. Temas Transversales:

1.5.1. Tema Transversal 1: Primera Infancia, Infancia y adolescencia:

El Municipio cuenta con una política pública de primera infancia, infancia, adolescencia y familia aprobada por el Honorable Consejo Municipal.

Este instrumento tiene carácter vinculante a partir de su fecha de expedición por una vigencia de 10 años, razón por la cual sus elementos constitutivos se incorporan al presente Plan de Desarrollo 2016 – 2019, “¡Florencia: Lo que nos une!”, en lo pertinente y dentro del cuatrienio 2016 – 2019 se incluirán los programas, planes y proyectos y su financiación en la medida de las capacidades del ente territorial sin perjuicio de atender las obligaciones que se deriven de una eventual actualización de la mencionada política pública.

El Municipio de Florencia Cauca, reconoce a sus niñas, niños y adolescentes, como actores sociales y transformadores de sus proyectos de vida, su familia y su entorno, es así, que como entes del orden administrativo y con plena capacidad de ejercer sobre este territorio nos vemos comprometidos con el reconocimiento de sus derechos y la garantía de su protección.

Florencia Cauca, es un municipio de categoría sexta (6) que inicia la construcción de un nuevo Plan de Desarrollo con dificultades administrativas y financieras debido a castigos de eficiencia fiscal, pero junto con el nuevo equipo de gobierno se trabaja para crear estrategias para la superación de estos inconvenientes y causar la menor afectación posible sobre esta población específica y el cumplimiento de la Política Pública de primera Infancia,



PLAN DE DESARROLLO MUNICIPAL 2016 – 2019 **¡FLORENCIA: LO QUE NOS UNE!**

Infancia y Adolescencia que el Municipio proyecta y adopta para el periodo 2015-2025.

Las diferentes estrategias creadas a partir de la situación diagnóstica para esta población serán apoyadas por las instancias administrativas necesarias y con las que cuenta el ente territorial, como el Consejo de Política Social, Comité de Justicia Transicional, Comisaría de Familia, Desarrollo Comunitario, Coordinación Municipal de Salud y los diferentes Comités creados con el fin de garantizar los derechos de los niños, niñas y adolescentes del Municipio.

En el Municipio de Florencia Cauca, de vocación rural y agropecuaria, existe para el año 2016 una población de niños, niñas y adolescentes entre los 0 a 17 años de 1.886 correspondiente al 30.7% del total de 6.136 habitantes del Municipio, de los cuales 931 son mujeres que corresponden al (49.4%) y 953 son hombres que corresponden al (50.5%), concentrada principalmente en la cabecera Municipal y en los Corregimientos Rosario y Marsella. A su vez, se definirá de acuerdo a los rangos de edades en los cursos de vida, es decir, de 0 a 5 años como primera infancia, de los 6 a los 12 años como Infancia y de los 13 a los 17 años como adolescentes.

De esta población de niños, niñas y adolescentes, existe 11 personas que presentan algún tipo de discapacidad, una condición que les otorga un mayor grado de vulnerabilidad y carácter de urgencia en el reconocimiento de su situación para las acciones dirigidas de los entes gubernamentales.

Esta descripción hace referencia a las etapas en las cuales un ser humano se desarrolla. Los individuos se transforman en cada etapa o ciclo de vida, de acuerdo con sus necesidades y con el ambiente en el que se encuentran, mostrando cambios físicos, emocionales y mentales.

Para el presente diagnóstico, se retoma las etapas en que se divide la niñez como se mencionó anteriormente: Primera Infancia (0 a 5 años), Infancia (6 a 12 años) y la etapa de la Adolescencia (13 a 17 años), entendiendo cada uno de estos momentos de la siguiente manera:



PLAN DE DESARROLLO MUNICIPAL 2016 – 2019 ¡FLORENCIA: LO QUE NOS UNE!

Tabla N° 6 . Población de NNA según Curso de Vida en el Municipio de Florencia Cauca 2015.

Momentos del Curso de Vida		TOTAL	MUJERES	HOMBRES	% población total
Primera Infancia	De 0 a 5 años	516	264	252	27.35%
Infancia	De 6 a 11 años	786	396	390	41.67%
Adolescencia	De 12 a 17 años	584	282	302	30.9%
total		1884	942	944	30.73%

Fuente: Sisben

La población de niños y niñas ubicadas en el momento del curso de vida primera infancia, infancia y adolescencia representa el 30.73% del total de la población del Municipio Florencia, por lo tanto requiere de una importante propuesta estratégica para su atención y goce efectivo de sus derechos.

Gráfica 5. Población de niños, niñas y adolescentes por curso de vida en el Municipio de Florencia Cauca 2016.

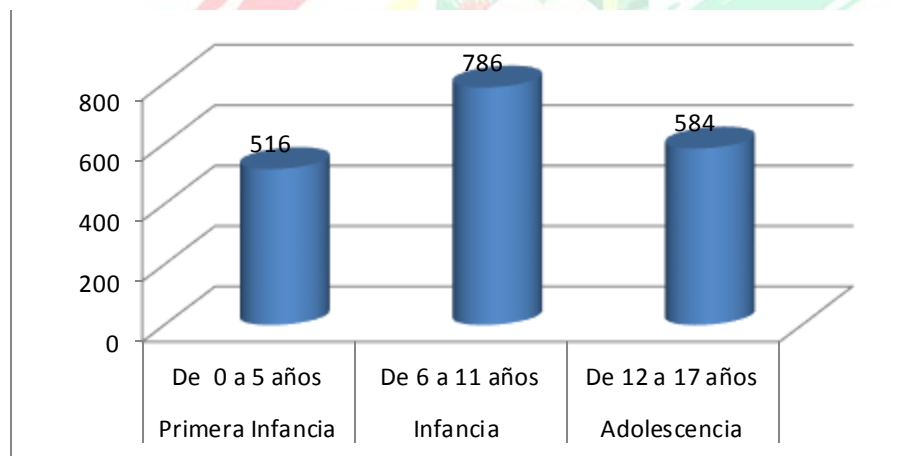

Fuente: Sisben 2016.



PLAN DE DESARROLLO MUNICIPAL 2016 – 2019

¡FLORENCIA: LO QUE NOS UNE!

1.5.2. Tema Transversal 2: Población Víctima del Conflicto Armado Interno:

La ley 1448 de 2011, es la norma que reglamenta y establece la política de atención a las víctimas del conflicto armado interno en lo relacionado con la atención, asistencia y reparación integral, el que puedan gozar efectivamente de sus derechos constitucionales, vulnerados con el hecho victimizante sufrido.

Para ello, el Gobierno nacional y las Entidades territoriales deben trabajar articuladamente en este objetivo, el cual finalmente, permite que la población víctima supere la situación de vulnerabilidad socioeconómica y sea reparada integralmente por el daño sufrido.

En este sentido para acercarse a la información relacionada con la población víctima del conflicto armado interno del Municipio de Florencia Cauca, se aborda la caracterización realizada por la UARIV, la cual se muestra lo siguiente:

a.) Enfoque diferencial

Se presenta la distribución por ciclo vital (rangos de edad definidos) de la población víctima ubicada en la entidad territorial, pudiendo distinguir entre diferentes etapas del ciclo como son: primera infancia, infancia, adolescencia, juventud, adultez y Persona mayor (envejecimiento y vejez).

EDAD ACTUAL	PERSONAS
Entre 0 y 5 años	95
Entre 6 y 11 años	168
Entre 12 y 17 años	151
Entre 18 y 28 años	258
Entre 29 y 60 años	489
Entre 61 y 100 años	90
Sin información	103

Fecha de corte : UARIV - Registro Unico de Victimas, 01/02/2016.

Se presenta la distribución de la población víctima que se reconoce con alguna pertenencia étnica, de acuerdo a la información contenida en el Registro y que se ubica en la entidad territorial.



PLAN DE DESARROLLO MUNICIPAL 2016 – 2019

¡FLORENCIA: LO QUE NOS UNE!

ETNIA	PERSONAS
Ninguna	1321
Negro(a) o Afrocolombiano (a)	22
Indigena	6
Gitano(a) ROM	5

Fecha de corte : UARIV - Registro Unico de Victimas, 01/02/2016.

De acuerdo a la información disponible en el RUV, suministrada por la población víctima, se realiza una aproximación al enfoque de género presentando la distribución correspondiente al municipio.

GENERO	PERSONAS
Mujer	692
Hombre	659
No informa	3

Fecha de corte : UARIV - Registro Unico de Victimas, 01/02/2016.

En concordancia con información disponible en la Subdirección RNI, se presenta la distribución concerniente a las personas víctimas con discapacidad y sin ella, a fin de revisar los programas existentes en la oferta territorial que apunten a mejorar las condiciones de vida de esta población.

DISCAPACIDAD	PERSONAS
Con discapacidad	57
Sin discapacidad	1297

Fecha de corte : UARIV - Registro Unico de Victimas, 01/02/2016.

b.) Presunto autor:

El cuadro presenta información disponible frente al reconocimiento del presunto autor, esta información proviene de las declaraciones realizadas por la población víctima, haciendo una distinción por cada hecho victimizante asociado al presunto autor, de igual forma se muestran dos columnas referentes al total de eventos y el total de personas que han resultado afectadas, entendiendo que el número de eventos siempre será mayor que el de



PLAN DE DESARROLLO MUNICIPAL 2016 – 2019

¡FLORENCIA: LO QUE NOS UNE!

personas, dado que una misma persona pudo haber sido víctima en diferentes eventos.

HECHO VICTIMIZANTE	PERSONAS GUERRILLAS	PERSONAS PARAMILITARES	PERSONAS BACRIM	PERSONAS FUERZA PÚBLICA	PERSONAS NO IDENTIFICADAS	PERSONAS OTRO AUTOR	TOTAL DE EVENTOS	TOTAL PERSONAS
Acto terrorista/atentados/combatos/enfrentamientos/hostigamientos/	9	1	0	0	8	0	20	16
Amenaza	99	8	2	0	19	1	137	128
Delitos contra la libertad y la integridad sexual en desarrollo del conflicto armado	1	1	0	0	0	0	2	2
Desaparición forzosa	8	0	0	0	11	0	1	19
Desplazamiento forzado	72	13	34	1	22	2	1148	1084
Homicidio	15	8	1	0	16	0	335	318
Minas antipersonal, munición sin explotar y artefacto explosivo	0	0	0	0	2	0	2	2
Secuestro	2	0	0	0	1	0	3	3
Tortura	0	4	0	0	6	0	1	10
Perdida de bienes muebles e inmuebles	4	1	0	0	2	0	8	7
Total	85	14	35	1	40	2	1684	1354

Fecha de corte : UARIV - Registro Unico de Victimas, 01/02/2016.

1.5.3. Tema Transversal 3: Construcción de Paz:

El Municipio de Florencia Cauca, en algunos sectores de su territorio han existido escenarios de conflicto armado interno, evidencia de ello son las personas que están registradas como víctimas en el RUV (Registro Único de Víctimas). Por ello para realizar un diagnóstico relacionado a este tema transversal es necesario documentar de manera más precisa en un documento sectorial ligado a la política de Asistencia, Atención y Reparación Integral de las Víctimas del conflicto armado interno, como lo es el Plan de Acción Territorial (PAT). En este sentido a manera de información se relacionan los siguientes indicadores entregados por el Departamento Nacional de Planeación:



PLAN DE DESARROLLO MUNICIPAL 2016 – 2019

¡FLORENCIA: LO QUE NOS UNE!

	Municipio	Promedio departamental	Promedio regional
Homicidios por 100 mil habitantes	65,37	37,75	25,86
Hurto a comercio por 100 mil habitantes	n.d	25,52	24,50
Hurto a personas por 100 mil habitantes	n.d	58,29	69,26
Hurto a residencias por 100 mil habitantes	n.d	26,70	32,31
Hurto a automotores	1,00	46,34	70,79

Fuente: SIJIN, 2014

Hectáreas sembradas de coca	0,00	0,00	100,26
Secuestros por 1000 habitantes	0,00	0,05	0,01

Fuente: SIMCI - 2014, Mindefensa - 2014

Número de celulares robados	n.d	33,43	91,73
-----------------------------	-----	-------	-------

Fuente: Policía Nacional, 2014

Desplazamiento forzado	127,00	372,64	503,62
Víctimas minas antipersonal	0,00	0,33	0,34

Fuente: DAICMA, UARIV - 2014



PLAN DE DESARROLLO MUNICIPAL 2016 – 2019

¡FLORENCIA: LO QUE NOS UNE!

CAPITULO 2: PARTE ESTRATEGICA.

2.1. VISION DE DESARROLLO TERRITORIAL.

En el 2030 el Municipio de Florencia Cauca habrá reducido notablemente las brechas sociales, especialmente en Educación, Salud, Agua Potable, Saneamiento Básico y Vivienda. El Municipio será bien gobernado, la población participa en la toma de decisiones, se habrán implementado procesos agrícolas innovadores, conservando el medio ambiente y se formará una cultura ciudadana que contribuye al mantenimiento de la paz. En general la población del Municipio de Florencia Cauca disfrutará de un bienestar integral, donde se respetan y garantizan los derechos de la primera infancia, infancia y adolescencia.

2.2. EJES ESTRATEGICOS DEL PLAN DE DESARROLLO.

El Plan de Desarrollo Municipal, “Florencia: ¡Lo que nos une!”, propone cuatro ejes estratégicos, uno por cada dimensión de desarrollo. El Municipio articula sus apuestas estratégicas a las planteadas por los gobiernos nacional y departamental, así como también la agenda mundial de los Objetivos de Desarrollo Sostenible. Dentro de cada Dimensión el Municipio de Florencia Cauca ha priorizado 3 objetivos que son: **Social:** 1. Gestionar la ampliación de cupos en educación media y el acceso a oportunidades de educación superior, 2. Gestionar el aumento del número de afiliados al SGSSS y 3. Gestionar la cobertura y continuidad de los servicios de acueducto, alcantarillado y aseo en el municipio. **Económica:** 1. Promover la implementación de infraestructura para el aumento de la productividad en el sector agropecuario 2 Fomentar la asistencia técnica para los productores del Municipio de Florencia Cauca 3 Apoyar las iniciativas de generación de empleo y producción limpia. **Ambiental:** 1. Apoyar las acciones encaminadas a la protección del recurso hídrico en el municipio de Florencia 2. Promover la implementación de alternativas de uso de energías renovables 3. Apoyar el establecimiento de la cultura de protección ambiental en los habitantes del municipio de Florencia. **Institucional:** 1. Promover la participación comunitaria mediante el fortalecimiento de las organizaciones del municipio de Florencia 2. Implementar acciones que fortalezcan la práctica del buen gobierno en la administración de Florencia 3. Trabajar por la asignación eficiente de los recursos públicos y lograr un eficaz desempeño administrativo.



PLAN DE DESARROLLO MUNICIPAL 2016 – 2019 ¡FLORENCIA: LO QUE NOS UNE!

El Plan de Desarrollo Municipal 2016 – 2019 “¡Florencia: Lo que nos une!” le apuesta al trabajo articulado bajo el direccionamiento de los siguientes ejes estratégicos:

1. "Florencia MAS **Equitativa**".
2. "Florencia MAS **Productiva**".
3. "Florencia MAS **Ambiental**".
4. "Florencia BIEN **Gobernada**".

Diagrama 1. Ejes estratégicos Plan de Desarrollo Municipal 2016 – 2019 “¡Florencia: Lo que nos une!”.

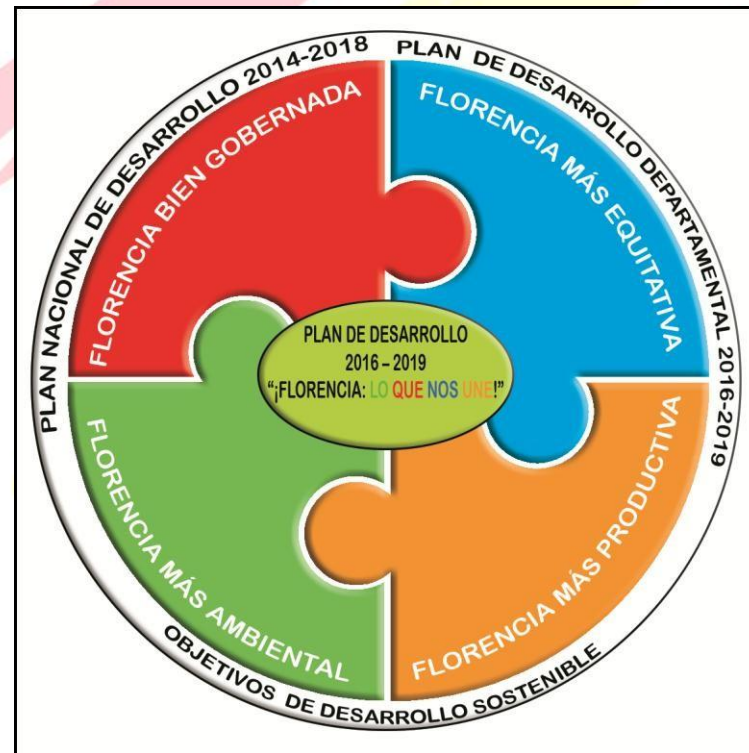

Fuente: Este Estudio.



PLAN DE DESARROLLO MUNICIPAL 2016 – 2019 ¡FLORENCIA: LO QUE NOS UNE!

2.2.1. Eje Estratégico 1: “FLORENCIA MAS EQUITATIVA”:

El desarrollo social se ve reflejado en mejores condiciones de vida, y esto es posible con una mayor cobertura y una excelente prestación de los servicios básicos que necesita una comunidad. El Plan de Desarrollo 2016 – 2019. “Florencia: ¡Lo que nos une!” con esta estrategia le apuesta en mejorar los servicios de educación, salud, agua potable y saneamiento básico; mejorar las condiciones y construir viviendas, fomentar las actividades deportivas, recreativas y culturales, lograr una mejor atención a los grupos vulnerables, mejorar la cobertura del servicio de energía eléctrica y contribuir a un mayor acceso a las tecnologías de la información y las comunicaciones de toda la población del Municipio de Florencia Cauca. Todo esto se logrará con la consecución de los objetivos estratégicos y los diferentes programas y objetivos por cada sector de desarrollo a los que le apuesta El Plan de Desarrollo 2016 – 2019 “Florencia: ¡Lo que nos une!”, relacionados al presente eje estratégico.

Objetivo Estratégico 1:

Promover la equidad social a través de la ampliación de cobertura de los servicios básicos a la población del municipio de Florencia Cauca.

2.2.1.1. Programa 1: Florencia MÁS Educada.

Objetivos de Desarrollo sostenible Asociados al Programa 1:



Asegurar una educación inclusiva, de calidad y equitativa y promover oportunidades de aprendizaje permanente para todos.

Objetivos del Programa 1:

Objetivo 1: La población de Florencia cuenta con mayor cobertura en educación y mejores instalaciones de las instituciones educativas rurales y urbanas.



PLAN DE DESARROLLO MUNICIPAL 2016 – 2019

¡FLORENCIA: LO QUE NOS UNE!

Indicadores de Resultado

Indicador de Resultado	Línea Base	Meta de Resultado 2019
Tasa de cobertura neta en educación media	33.2%	36.5%

Indicadores de Producto

Indicador de Producto	Línea Base	Meta de Producto 2019
Número de Estudiantes de educación media beneficiados con cobertura de transporte escolar (anual)	190	206
Número de Estudiantes de educación media beneficiados con alimentación escolar (anual).	280	306
Número de Instituciones y/o sedes educativas beneficiadas con dotación (cuatrienio).	2	4
Número de Instituciones y/o sedes educativas beneficiadas con adecuación y/o mejoramiento en su infraestructura (cuatrienio).	4	8
Número de proyectos para construcción, mejoramiento y adecuación de infraestructura formulados (cuatrienio).	3	4

Objetivo 2: Los estudiantes del Municipio de Florencia Cauca han mejorado los resultados en las pruebas SABER 11.

Indicadores de Resultado

Indicador de Resultado	Línea Base	Meta de Resultado 2019
Número de estudiantes con resultados altos en las pruebas SABER 11 (cuatrienio).	9	20



PLAN DE DESARROLLO MUNICIPAL 2016 – 2019

¡FLORENCIA: LO QUE NOS UNE!

Indicadores de Producto

Indicador de Producto	Línea Base	Meta de Producto 2019
Número de Estudiantes de grados 11 capacitados en técnicas y refuerzos tendientes a mejorar resultados de las pruebas SABER 11 (Anual).	29	40

Objetivo 3: Los jóvenes del Municipio de Florencia Cauca han mejorado su acceso a la educación superior.

Indicadores de Resultado

Indicador de Resultado	Línea Base	Meta de Resultado 2019
Porcentaje de bachilleres que acceden a la educación superior, técnica y/o tecnológica (cuatrienio).	15%	25%

Indicadores de Producto

Indicador de Producto	Línea Base	Meta de Producto 2019
Número de Becas de apoyo de educación superior (profesional), mantenidas para jóvenes bachilleres del municipio de Florencia.	13	13
Número de nuevas Becas de apoyo de educación superior (profesional), otorgadas para jóvenes bachilleres del municipio de Florencia.	0	2
Numero Jóvenes beneficiados con programas técnicos y/o tecnólogos a través de convenios SENA y otras instituciones.	175	80

Objetivo 5: Adultos y madres cabeza de familia han disminuido su índice de analfabetismo.



PLAN DE DESARROLLO MUNICIPAL 2016 – 2019 ¡FLORENCIA: LO QUE NOS UNE!

Indicadores de Resultado

Indicador de Resultado	Línea Base	Meta de Resultado 2019
Tasa de analfabetismo en mayores de quince (15) años (cuatrienio).	14,3%	7.1%

Indicadores de Producto

Indicador de Producto	Línea Base	Meta de Producto 2019
Numero de Adultos y madres cabeza de familia mayores de quince (15) años alfabetizados en el municipio.	105	180

2.2.1.2. Programa 2: FLORENCIA CON MEJOR SERVICIO EN SALUD.

En la actualidad el Municipio de Florencia Cauca se encuentra formulando el Plan Territorial de Salud, el cual hará parte integral del Plan de Desarrollo 2016 – 2019, de acuerdo a lo normatizado en la Resolución 1536 de 2015, y para ello se utiliza la estrategia PASE a la equidad en salud actualmente en construcción. Por ende la propuesta estrategica aquí relacionada en el sector salud, estará sujeta a ajuste una vez el plan sectorial sea aprobado.

Objetivos de Desarrollo sostenible Asociados al programa 2:



Poner fin a la pobreza en todas sus formas y en todo el mundo.



Poner fin al hambre, lograr la seguridad alimentaria y la mejora de la nutrición y promover la agricultura sostenible.



PLAN DE DESARROLLO MUNICIPAL 2016 – 2019 ¡FLORENCIA: LO QUE NOS UNE!



Garantizar una vida sana y promover el bienestar para todos en todas las edades.



Lograr la igualdad de género y empoderar a todas las mujeres y las niñas.

Objetivos del Programa:

Objetivo 1: La población Florenciana con cobertura de aseguramiento al Sistema General de Seguridad Social en Salud y un buen servicio.

Indicadores de Resultado

Indicador de Resultado	Línea Base	Meta de Resultado 2019
Cobertura en régimen subsidiado y otras acciones en salud.	98%	99%

Indicadores de Producto

Indicador de Producto	Línea Base	Meta de Producto 2019
Número de personas afiliadas al régimen subsidiado en salud.	5242	5294

Objetivo 2. Entornos y hábitos de la población favorecen una vida saludable; se promueven modos, condiciones y estilos de vida saludables en los espacios cotidianos.



PLAN DE DESARROLLO MUNICIPAL 2016 – 2019

¡FLORENCIA: LO QUE NOS UNE!

Indicadores de Resultado

Indicador de Resultado	Línea Base	Meta de Resultado 2019
Población beneficiada con actividades de promoción de modos, condiciones y estilos de vida saludables en los espacios cotidianos.	1500	2000

Indicadores de Producto

Indicador de Producto	Línea Base	Meta de Producto 2019
Número de jornadas de Actividades físicas implementadas para población de 13 a 64 años.	4	8
Número de Jornadas de servicio de salud oral desarrolladas en la zona rural y urbana.	8	10
Número de Jornadas de servicio de salud visual desarrolladas en la zona rural y urbana.	8	10
Número de Jornadas de servicio de salud auditiva desarrolladas en la zona rural y urbana.	8	10

Objetivo 3: Reducida la tasa de mortalidad infantil en el Municipio de Florencia Cauca.

Indicadores de Resultado

Indicador de Resultado	Línea Base	Meta de Resultado 2019
Tasa de mortalidad infantil	13,42%	11,6%



PLAN DE DESARROLLO MUNICIPAL 2016 – 2019

¡FLORENCIA: LO QUE NOS UNE!

Indicadores de Producto

Indicador de Producto	Línea Base	Meta de Producto 2019
Número de jornadas de prevención de la mortalidad por ERA en menores de 5 años realizadas.	12	16
Número de jornadas de prevención de la mortalidad por EDA en menores de 5 años realizadas.	12	16
Número de jornadas de vacunación con Pentavalente (DPT) en menores de 1 año realizadas.	12	16
Número de jornadas de vacunación con Triple Viral (TV) en niños y niñas de 1 año.	12	16
Número de jornadas de vacunación con niños, niñas menores de un año con BCG	12	16
Número de jornadas de vacunación de niños y niñas menores de un año con Poliometitis (VOP)	12	16
Número de jornadas de vacunación en niños y niñas menores de año con Rotavirus.	12	16
Porcentaje de niños con con 4 o más controles prenatales.	93%	95%
Número de jornadas de vacunación en niños y niñas menores de 1 año con Neumococo.	12	16

Objetivo 4: Niños y niñas Menores de 5 años tienen mejor Seguridad Alimentaria y Nutricional.

Indicadores de Resultado

Indicador de Resultado	Línea Base	Meta de Resultado 2019
Tasa de mortalidad por desnutrición en menores de 5 años.	0%	0%



PLAN DE DESARROLLO MUNICIPAL 2016 – 2019

¡FLORENCIA: LO QUE NOS UNE!

Indicadores de Producto

Indicador de Producto	Línea Base	Meta de Producto 2019
Número de acciones/proyectos/intervenciones para promover la seguridad alimentaria (disponibilidad, acceso, consumo y aprovechamiento de los alimentos).	4	4
Número de jornadas de valoración del estado nutricional de niños y niñas menores de 5 años desarrolladas.	8	12
Número jornadas de sensibilización para el aumento de meses de lactancia materna (exclusiva en menores de 6 meses) realizadas.	8	10
Número de jornadas de capacitación en nutrición infantil para padres y madres de familia desarrolladas.	6	10
Porcentaje de niños con bajo peso al nacer atendidos.	100%	100%
Porcentaje de niños y niñas menores de 5 años con anemia atendidos.	100%	100%

Objetivo 5: Fortalecida la gestión institucional y comunitaria para la atención integral de los problemas y trastornos mentales y los eventos asociados, incluyendo el consumo de sustancias psicoactivas, violencia escolar, suicidio y otros eventos emergentes.

Indicadores de Resultado

Indicador de Resultado	Línea Base	Meta de Resultado 2019
Población beneficiada con la gestión institucional y comunitaria para la atención integral de los problemas y trastornos mentales y los eventos asociados.	400	600



PLAN DE DESARROLLO MUNICIPAL 2016 – 2019 ¡FLORENCIA: LO QUE NOS UNE!

Indicadores de Producto

Indicador de Producto	Línea Base	Meta de Producto 2019
Número de Jornadas de capacitación sobre resolución pacífica de conflictos en la zona urbana y rural realizados.	4	8
Número de Jornadas de capacitación sobre relaciones personales en las instituciones educativas realizados	4	10
Número de Jornadas de capacitación sobre efectos del consumo de sustancias psicoactivas en las instituciones educativas realizados.	8	12

Objetivo 6: Garantizado el ejercicio de los derechos relacionados con la sexualidad y la reproducción, libre de violencias, en un marco de igualdad, libertad, autonomía y no discriminación por motivos de sexo, edad, etnia, orientación sexual o identidad de género, discapacidad, religión o ser víctima del conflicto armado.

Indicadores de Resultado

Indicador de Resultado	Línea Base	Meta de Resultado 2019
Población beneficiada con el ejercicio de los derechos relacionados con la sexualidad y la reproducción.	600	800



PLAN DE DESARROLLO MUNICIPAL 2016 – 2019 ¡FLORENCIA: LO QUE NOS UNE!

Indicadores de Producto

Indicador de Producto	Línea Base	Meta de Producto 2019
Número de jornadas para la toma de exámenes de citología en la zona urbana y rural.	6	8
Número de jornadas de educación sexual realizadas.	6	8
Número de instituciones educativas públicas que garantizan que las niñas, niños, adolescentes y jóvenes cuenten con una educación sexual, basada en el ejercicio de derechos humanos, sexuales y reproductivos, desde un enfoque de género y diferencial.	2	2
Porcentaje de víctimas de violencias de género y violencias sexuales reportadas atendidas integralmente.	100%	100%

Objetivo 7: Garantizado el derecho de la población a vivir libre de enfermedades transmisibles, con enfoque diferencial y de equidad, para favorecer el desarrollo humano, social y sostenible.

Indicadores de Resultado

Indicador de Resultado	Línea Base	Meta de Resultado 2019
Tasa de mortalidad por enfermedades transmisibles (VIH).	0	0

Indicadores de Producto

Indicador de Producto	Línea Base	Meta de Producto 2019
Número de jornadas de pruebas voluntarias de VIH desarrolladas.	1	4



PLAN DE DESARROLLO MUNICIPAL 2016 – 2019

¡FLORENCIA: LO QUE NOS UNE!

Adicionalmente se tendrán en cuenta dos dimensiones transversales las cuales representan aspectos fundamentales a tenerse en cuenta en todas las dimensiones prioritarias.

Objetivo 8: Atendidos los determinantes particulares que conllevan inequidades sociales y sanitarias persistentes en la primera infancia, infancia y adolescencia; adulto mayor; género; discapacidad y víctimas del conflicto.

Indicadores de Resultado

Indicador de Resultado	Línea Base	Meta de Resultado 2019
Porcentaje de inversión de los recursos de salud pública en los procesos de gestión de la autoridad sanitaria.	0	40%

Indicadores de Producto

Indicador de Producto	Línea Base	Meta de Producto 2019
Plan Municipal de Salud Formulado.	1	1
Número de acciones/proyectos/intervenciones para la inspección, vigilancia, control sanitario y seguimiento a la gestión en salud.	1	3



PLAN DE DESARROLLO MUNICIPAL 2016 – 2019 ¡FLORENCIA: LO QUE NOS UNE!

2.2.1.3. PROGRAMA 3: AGUA POTABLE Y SANEAMIENTO BASICO PARA TODOS.

Objetivos de Desarrollo sostenible Asociados al Programa 3:



Garantizar la disponibilidad de agua y su ordenación sostenible.

Objetivos del Programa 3:

Objetivo 1: Mejorado el servicio de acueducto en cobertura, calidad y continuidad en el Municipio de Florencia Cauca.

Indicadores de Resultado

Indicador de Resultado	Línea Base	Meta de Resultado
Cobertura total de acueducto en el municipio.	98,8%	99%

Indicadores de Producto

Indicador de Producto	Línea Base	Meta de Producto 2019
Metros de red de acueducto urbano construidos y/o mejorados.	4200	500
Metros de red de acueducto en la zona rural construidos y/o mejorados.	ND	4000
Número de acueductos rurales construidos y/o mejorados.	13	6
Número de proyectos formulados para la optimización del acueducto de la cabecera municipal.	1	1
Número de proyectos formulado y/o actualizados para la optimización del acueducto de centros poblados.	ND	2



PLAN DE DESARROLLO MUNICIPAL 2016 – 2019

¡FLORENCIA: LO QUE NOS UNE!

Indicadores de Resultado

Indicador de Resultado	Línea Base	Meta de Resultado 2019
Índice de riesgo de la calidad del agua para consumo humano (IRCA) en la zona urbana (cuatrienio).	10%	5%

Indicadores de Producto

Indicador de Producto	Línea Base	Meta de Producto 2019
Número de proyectos formulados y/o actualizados para la construcción, ampliación, optimización y/o mejoramiento de la planta de tratamiento de agua potable (PTAP).	1	1
Número de puntos de muestreo instalados y/o mejorados (s/g Resolución 0811 de 2008).	5	4
Número de muestreos de calidad de agua de la zona urbana desarrollados.	48	48

Indicadores de Resultado.

Indicador de Resultado	Línea Base	Meta de Resultado 2019
Índice de riesgo de la calidad del agua para consumo humano (IRCA) en la zona rural.	ND	30%



PLAN DE DESARROLLO MUNICIPAL 2016 – 2019

¡FLORENCIA: LO QUE NOS UNE!

Indicadores de Producto

Indicador de Producto	Línea Base	Meta de Producto 2019
Número de sistemas de tratamiento de agua de sistemas de acueducto comunitarios instalados y/o construidos.	0	8
Número de puntos de muestreo instalados (s/g Resolución 0811 de 2008) en la zona rural.	0	8
Número de muestreos de calidad de agua en la zona rural desarrollados.	ND	32

Indicadores de Resultado

Indicador de Resultado	Línea Base	Meta de Resultado 2019
Continuidad del servicio de acueducto en la zona urbana.	18 Horas/día	22 Horas/día.

Indicadores de Producto

Indicador de Producto	Línea Base	Meta de Producto 2019
Plan de contingencia para el servicio de acueducto formulado e implementado.	0	1
Número de capacitaciones a los fontaneros del acueducto urbano.	3	4
Número de Campañas sobre ahorro y uso eficiente de agua realizadas.	12	12
PUEA formulado y/o Actualizado.	1	1

Objetivo 2: Mejorado el servicio de alcantarillado del municipio de Florencia en cobertura y calidad.



PLAN DE DESARROLLO MUNICIPAL 2016 – 2019

¡FLORENCIA: LO QUE NOS UNE!

Indicadores de Resultado

Indicador de Resultado	Línea Base	Meta de Resultado 2019
Cobertura total de alcantarillado en el municipio de Florencia Cauca.	24,32%	30%

Indicadores de Producto

Indicador de Producto	Línea Base	Meta de Producto 2019
Metros de red de alcantarillado urbano construidos y/o mejorados.	3600	300
Número de nuevas conexiones urbanas intradomiciliarias instaladas apoyadas por el municipio.	261	45
Metros de red de alcantarillado rural construidos y/o mejorados.	ND	1000
Número de baterías sanitarias construidas en la zona rural.	120	60
Número de proyectos para la construcción, mejoramiento y/o optimización de red de alcantarillado urbano y/o rural formulados y/o actualizados.	2	3

Indicadores de Resultado

Indicador de Resultado	Línea Base	Meta de Resultado 2019
Tasa de tratamiento de aguas residuales en la zona urbana (cuatrienio).	85%	90%



PLAN DE DESARROLLO MUNICIPAL 2016 – 2019

¡FLORENCIA: LO QUE NOS UNE!

Indicadores de Producto

Indicador de Producto	Línea Base	Meta de Producto 2019
Plan de Saneamiento y Manejo de Vertimientos (PSMV) actualizado (cuatrienio).	1	1
Número de sistemas de tratamiento de aguas residuales ampliados, optimizados y/o mejorados en zona urbana.	1	1

Indicadores de Resultado

Indicador de Resultado	Línea Base	Meta de Resultado 2019
Tasa de tratamiento de aguas residuales en la zona rural (cuatrienio).	0%	10%

Indicadores de Producto

Indicador de Producto	Línea Base	Meta de Producto 2019
Número de estudios y diseños para la construcción de sistemas de tratamiento de aguas residuales en la zona rural formulados y/o actualizados.	1	2
Número de sistemas de tratamiento de aguas residuales construidos en la zona rural.	0	2

Objetivo 3: Mejorado el manejo y disposición de los residuos sólidos en la zona urbana y rural del municipio de Florencia.

Indicadores de Resultado

Indicador de Resultado	Línea Base	Meta de Resultado 2019
Tasa de cobertura del servicio de aseo en la zona urbana (cuatrienio).	100%	100%



PLAN DE DESARROLLO MUNICIPAL 2016 – 2019 ¡FLORENCIA: LO QUE NOS UNE!

Indicadores de Producto

Indicador de Producto	Línea Base	Meta de Producto 2019
Plan de Gestión Integral de Residuos Sólidos – PGIRS formulado y/o actualizado (cuatrienio).	1	1
Número de proyectos del Plan de Gestión Integral de Residuos Sólidos – PGIRS implementados en la zona urbana (cuatrienio).	0	3
Número de convenios firmados para la recolección y disposición adecuada en relleno sanitario de los residuos sólidos (cuatrienio).	4	4
Número de toneladas de residuos sólidos de la zona urbana dispuestos adecuadamente al año.	384	403

Indicadores de Resultado

Indicador de Resultado	Línea Base	Meta de Resultado 2019
Tasa de cobertura del servicio de aseo en la zona rural (cuatrienio).	15%	20%

Indicadores de Producto

Indicador de Producto	Línea Base	Meta de Producto 2019
Número de proyectos del Plan de Gestión Integral de Residuos Sólidos – PGIRS implementados en la zona rural (cuatrienio).	0	3
Número de convenios para la recolección y disposición adecuada en relleno sanitario de los residuos sólidos zona rural (cuatrienio).	4	4
Número de toneladas de residuos sólidos dispuestos adecuadamente zona rural (anual).	96	101



PLAN DE DESARROLLO MUNICIPAL 2016 – 2019 ¡FLORENCIA: LO QUE NOS UNE!

Indicadores de Resultado

Indicador de Resultado	Línea Base	Meta de Resultado 2019
Porcentaje de residuos sólidos aprovechados en el municipio (cuatrienio).	15%	15%

Indicadores de Producto.

Indicador de Producto	Línea Base	Meta de Producto 2019
Número de proyectos del Plan de Gestión Integral de Residuos Sólidos – PGIRS para aprovechamiento implementados.	0	1
Número de capacitaciones en manejo adecuado y aprovechamiento de residuos sólidos realizadas (cuatrienio).	12	12
Número de jornadas de socialización del comparendo ambiental desarrolladas (cuatrienio).	2	4
Número de toneladas de residuos sólidos aprovechadas (anual).	58	58

Objetivo 4: Asegurados y/o mejorados los esquemas prestadores de servicios públicos de acueducto, alcantarillado y aseo en el municipio.

Indicadores de Resultado

Indicador de Resultado	Línea Base	Meta de Resultado 2019
Número de Esquemas de prestación de los servicios públicos de acueducto, alcantarillado y aseo viables institucionalmente en el Municipio (cuatrienio).	0	1



PLAN DE DESARROLLO MUNICIPAL 2016 – 2019 ¡FLORENCIA: LO QUE NOS UNE!

Indicadores de Producto.

Indicador de Producto	Línea Base	Meta de Producto 2019
Número de diagnósticos y estudios de prefactibilidad de los servicios públicos de acueducto, alcantarillado y aseo realizados (cuatrienio).	0	1
Número de Esquemas de prestación de los servicios públicos de acueducto, alcantarillado y aseo viables institucionalmente en el sector urbano (cuatrienio).	0	1

2.2.1.4. Programa 4: FLORENCIA MÁS CULTURAL.

Objetivos de Desarrollo sostenible Asociados al Programa 4:



Lograr que las ciudades y los asentamientos humanos sean inclusivos, seguros, resilientes y sostenibles.

Objetivos del Programa:

Objetivo 1: Fomentada la dinámica de la lectura y la escritura facilitando la circulación y el acceso a la información y el conocimiento.



PLAN DE DESARROLLO MUNICIPAL 2016 – 2019

¡FLORENCIA: LO QUE NOS UNE!

Indicadores de Resultado

Indicador de Resultado	Línea Base	Meta de Resultado 2019
Porcentaje de personas que utilizan las bibliotecas públicas de la comunidad escolar y la ciudadanía (cuatrienio).	20%	25%

Indicadores de Producto

Indicador de Producto	Línea Base	Meta de Producto 2019
Número de bibliotecas con acceso a internet (cuatrienio).	1	1
Número de nuevas colecciones para la biblioteca pública adquiridas (cuatrienio).	9	6
Número de dotaciones de medios audiovisuales (TV, DVD Grabadoras) y de equipamiento para la biblioteca pública adquiridos (cuatrienio).	2	2
Número de bibliotecarios formados (cuatrienio).	2	2
Número de programas para facilitar acceso de la población a los materiales de la biblioteca implementados (cuatrienio).	9	13

Objetivo 2: Apoyados los procesos de formación y fomento de las expresiones artísticas y de creación cultural en el Municipio de Florencia.

Indicadores de Resultado

Indicador de Resultado	Línea Base	Meta de Resultado 2019
Porcentaje de personas fortalecidas en formación artística y cultural (cuatrienio).	4%	8%



PLAN DE DESARROLLO MUNICIPAL 2016 – 2019

¡FLORENCIA: LO QUE NOS UNE!

Indicadores de Producto

Indicador de Producto	Línea Base	Meta de Producto 2019
Número de grupos culturales creados y/o fortalecidos (cuatrienio).	1	4
Número de proyectos culturales de la zona rural y urbana apoyados y/o realizados (cuatrienio).	2	3
Número de eventos culturales realizados en el municipio apoyados.	9	9
Numero de eventos de encuentros culturales y artísticos del retorno realizados.	0	1

Indicadores de Resultado

Indicador de Resultado	Línea Base	Meta de Resultado 2019
Porcentaje de niños y niñas beneficiados con programas que promueven los derechos culturales (cuatrienio).	10%	15%

Indicadores de Producto

Indicador de Producto	Línea Base	Meta de Producto 2019
Número de niños y niñas vinculados a proyectos de formación cultural (danza, teatro, pintura, música, etc.) (cuatrienio).	70	80
Número de personas capacitadas en procesos de formación cultural para la primera infancia (cuatrienio).	0	4



PLAN DE DESARROLLO MUNICIPAL 2016 – 2019 ¡FLORENCIA: LO QUE NOS UNE!

Indicadores de Resultado

Indicador de Resultado	Línea Base	Meta de Resultado 2019
Porcentaje de escenarios culturales / artísticos en buen estado y en funcionamiento (cuatrienio).	70%	80%

Indicadores de Producto

Indicador de Producto	Línea Base	Meta de Producto 2019
Número de escenarios culturales/artísticos construidos, mejorados y/o habilitados (cuatrienio).	15	2
Número de Escenarios culturales / artísticos dotados para la práctica de diferentes expresiones artísticas y culturales (cuatrienio).	8	2

2.2.1.5. Programa 5: FLORENCIA MÁS DEPORTIVA Y RECREATIVA.

Objetivos de Desarrollo sostenible Asociados al Programa 5:

Ninguno directamente, transversal a todos los objetivos.

Objetivos del Programa:

Objetivo: Fomentada la práctica del deporte, la recreación, la educación física y la actividad física en el área urbana y rural del municipio de Florencia.



PLAN DE DESARROLLO MUNICIPAL 2016 – 2019

¡FLORENCIA: LO QUE NOS UNE!

Indicadores de Resultado

Indicador de Resultado	Línea Base	Meta de Resultado 2019
Porcentaje de la población que practica alguna actividad deportiva, recreativa y/o de acondicionamiento físico (cuatrienio).	15%	20%

Indicadores de Producto

Indicador de Producto	Línea Base	Meta de Producto 2019
Número de campeonatos en las diferentes disciplinas de la zona rural y urbana apoyados (cuatrienio).	28	32
Número de jornadas de aeróbicos apoyadas por el municipio (cuatrienio).	324	324
Número de escuelas de formación deportiva constituidas y/o fortalecidas (cuatrienio).	1	1
Número de escenarios deportivos o grupos deportivos dotados para la actividad física, recreativa y deportiva (cuatrienio).	4	4
Número de personas que asisten a competencias recreativas y deportivas apoyadas (cuatrienio).	80	100

Indicadores de Resultado

Indicador de Resultado	Línea Base	Meta de Resultado 2019
Instituciones educativas vinculadas al Sistema Nacional de Competencias Deportivas y Académicas (Supérate).	2	2



PLAN DE DESARROLLO MUNICIPAL 2016 – 2019

¡FLORENCIA: LO QUE NOS UNE!

Indicadores de Producto

Indicador de Producto	Línea Base	Meta de Producto 2019
Número de niñas, niños y jóvenes deportistas capacitados en habilidades y técnicas para el mejor desempeño deportivo (cuatrienio).	80	120
Número de campeonatos y/o jornadas deportivas de las instituciones educativas apoyados (cuatrienio).	3	4
Número de estudiantes que asisten a juegos y competencias deportivas apoyados (cuatrienio).	240	240

Indicadores de Resultado

Indicador de Resultado	Línea Base	Meta de Resultado 2019
Porcentaje de escenarios deportivos y recreativos en buen estado.	40%	50%

Indicadores de Producto

Indicador de Producto	Línea Base	Meta de Producto 2019
Número de escenarios deportivos y recreativos en la zona urbana y/o rural construidos y/o adecuados (cuatrienio).	6	2



PLAN DE DESARROLLO MUNICIPAL 2016 – 2019 ¡FLORENCIA: LO QUE NOS UNE!

2.2.1.6. Programa 6: VIVIENDA DIGNA PARA TODOS.

Objetivos de Desarrollo sostenible Asociados al Programa 6:



Lograr que las ciudades y los asentamientos humanos sean inclusivos, seguros, resilientes y sostenibles.

Objetivos del Programa:

Objetivo: Disminuidos el déficit cualitativo y cuantitativo de vivienda de la población vulnerable, especialmente de la zona rural.

Indicadores de Resultado

Indicador de Resultado	Línea Base	Meta de Resultado 2019
Reducir la Tasa de déficit cualitativo de vivienda (cuatrienio).	53%	23.3%

Indicadores de Producto

Indicador de Producto	Línea Base	Meta de Producto 2019
Número de proyectos para el mejoramiento de vivienda formulados (cuatrienio).	- 2	2
Número de subsidios para el mejoramiento de vivienda en la zona rural asignados (cuatrienio).	550*	160



PLAN DE DESARROLLO MUNICIPAL 2016 – 2019

¡FLORENCIA: LO QUE NOS UNE!

*En la administración anterior se registró como subsidio de mejoramiento de vivienda la entrega de materiales que se realizó a las diferentes familias del municipio, sin embargo no fueron subsidios integrales como los que asigna el gobierno nacional.

Indicadores de Resultado

Indicador de Resultado	Línea Base	Meta de Resultado 2019
Reducir la Tasa de déficit cuantitativo de vivienda.	8,1%	6,9%

Indicadores de Producto

Indicador de Producto	Línea Base	Meta de Producto 2019
Número de subsidios para la construcción de vivienda rural asignados.	185	100
Número de proyectos de VIS y/o VIP formulados y/o ejecutados.	4	2
Número de hectáreas de suelo para VIS y/o VIP habilitadas.	0	2

2.2.1.7. Programa 7: POBLACION VULNERABLE DE FLORENCIA CON BIENESTAR.

Durante los próximos años la administración municipal de Florencia Cauca realizará esfuerzos en dirigir políticas para el sector de la inclusión social y la reconciliación e implementar acciones para la estabilización socioeconómica de la población vulnerable, mediante el direccionamiento de los programas y proyectos que contribuyan al alcance de logros para la superación de la pobreza extrema de la población RED UNIDOS, la ejecución del programa de Más Familias en Acción y demás estrategias de transferencias condicionadas, la implementación de la política pública de Generación de Ingresos, la Generación de proyectos de Infraestructura



PLAN DE DESARROLLO MUNICIPAL 2016 – 2019 ¡FLORENCIA: LO QUE NOS UNE!

Social y Mejoramiento de condiciones de Habitabilidad y el acompañamiento para la consolidación de los territorios a través de la garantía de la presencia del Estado en una senda de Prosperidad y reconciliación.

Objetivos de Desarrollo sostenible Asociados al Programa 7:



Poner fin a la pobreza en todas sus formas y en todo el mundo.



Lograr la igualdad de género y empoderar a todas las mujeres y las niñas.



Reducir la desigualdad en los países y entre ellos.

Objetivos del Programa 7:

Objetivo 1: Apoyados los procesos de visibilización y valoración del rol de las mujeres en la dinámica territorial del municipio de Florencia.



PLAN DE DESARROLLO MUNICIPAL 2016 – 2019

¡FLORENCIA: LO QUE NOS UNE!

Indicadores de Resultado

Indicador de Resultado	Línea Base	Meta de Resultado 2019
Porcentaje de mujeres que han sido atendidas en los diferentes programas sociales.	30%	40%

Indicadores de Producto

Indicador de Producto	Línea Base	Meta de Producto 2019
Política Pública de la Mujer formulada.	0	1
Número de capacitaciones sobre derechos de las mujeres realizadas.	0	4
Número de campañas en instituciones educativas sobre derechos de las mujeres realizadas.	1	4
Número de eventos por la equidad de género realizados.	1	4
Número de jornadas de trabajo de la mesa municipal de mujeres realizadas.	0	8
Número de proyectos productivos formulados y ejecutados para la mujer.	0	4

Indicadores de Resultado

Indicador de Resultado	Línea Base	Meta de Resultado 2019
Porcentaje de mujeres que han sido incluidas en las directivas de espacios e instancias de participación.	ND	40%



PLAN DE DESARROLLO MUNICIPAL 2016 – 2019

¡FLORENCIA: LO QUE NOS UNE!

Indicadores de Producto

Indicador de Producto	Línea Base	Meta de Producto 2019
Número de cargos directivos de los espacios e instancias de participación otorgados a mujeres.	3	5
Número de mujeres capacitadas en programas administrativos.	40	120

Objetivo 2: Mejorado el bienestar e integración de las personas en situación de discapacidad del municipio de Florencia.

Indicadores de Resultado

Indicador de Resultado	Línea Base	Meta de Resultado 2019
Porcentaje de personas en situación de discapacidad atendidas integralmente.	ND	70%

Indicadores de Producto

Indicador de Producto	Línea Base	Meta de Producto 2019
Formular e implementar la política Municipal de Discapacidad.	0	1
Sistema de caracterización – RLCPCD Implementado y funcionando.	1	1
Número de reuniones del Comité Municipal de Discapacidad realizadas.	0	8
Número de iniciativas presentadas por el CMD implementadas.	0	3
Número de edificios de la administración pública adecuados para el fácil acceso de la población en situación de discapacidad.	1	2
Número de instituciones y/o sedes educativas adecuadas en su infraestructura para mejorar el acceso de la población en situación de discapacidad.	0	4



PLAN DE DESARROLLO MUNICIPAL 2016 – 2019

¡FLORENCIA: LO QUE NOS UNE!

Objetivo 3: Apoyadas las iniciativas institucionales y sociales para que el adulto mayor del municipio de Florencia goce de condiciones favorables de vida.

Indicadores de Resultado

Indicador de Resultado	Línea Base	Meta de Resultado 2019
Porcentaje de personas atendidas en programas integrales de atención del adulto mayor (cuatrienio).	10%	12%

Indicadores de Producto

Indicador de Producto	Línea Base	Meta de Producto 2019
Número de puntos de atención al adulto mayor funcionando en el municipio.	1	1
Número de jornadas deportivas y/o recreativas con adultos mayores desarrolladas (cuatrienio).	8	8
Número de jornadas culturales con adultos mayores ejecutadas (cuatrienio).	4	4
Número de proyectos para la construcción de Centros VIDA para la atención del adulto mayor formulados.	0	1
Número de Centros Vida para la atención del adulto mayor construidos.	0	1
Número de jornadas de sensibilización para prevenir el abandono del adulto mayor en el municipio.	2	8
Número de Jornadas de salud pública realizadas para la atención al adulto mayor.	ND	12
Numero de paquetes alimentarios y nutricionales entregados a adultos mayores en condiciones vulnerables y sin subsidio del programa adulto mayor.	0	80
Numero de políticas públicas de adulto mayor formuladas y/o actualizadas.	1	1



PLAN DE DESARROLLO MUNICIPAL 2016 – 2019 ¡FLORENCIA: LO QUE NOS UNE!

2.2.2. Eje Estratégico 2: FLORENCIA MÁS PRODUCTIVA.

El desarrollo económico de un territorio permite la generación de ingresos de su comunidad para la superación de las desigualdades y el avance en la calidad de vida. El Plan de Desarrollo 2016 – 2019 “¡Florencia: Lo que nos une!”, busca proporcionar las herramientas necesarias para hacer del sector agropecuario del Municipio de Florencia Cauca su motor de desarrollo económico, para la generación de empleo y el incremento de los ingresos para su población. Para ello es necesario mejorar la infraestructura existente e implementar la que haga falta, teniendo en cuenta la capacidad administrativa y de gestión del grupo de gobierno. Además se busca potencializar otras alternativas de generación de ingresos que contribuyan al fortalecimiento económico del Municipio.

Objetivo Estratégico: Fortalecer la producción agropecuaria mediante la dotación de infraestructura productiva y el apoyo a las nuevas iniciativas de generación de empleo.

2.2.2.1. Programa 8: FLORENCIA TRABAJA.

Objetivos de Desarrollo Sostenible vinculados al Programa N° 8:



Garantizar una educación inclusiva y equitativa de calidad y promover oportunidades de aprendizaje permanente para todos.



Lograr la igualdad de género y empoderar a todas las mujeres y las niñas.



PLAN DE DESARROLLO MUNICIPAL 2016 – 2019 ¡FLORENCIA: LO QUE NOS UNE!



Promover el crecimiento económico sostenido, inclusivo y sostenible, el empleo pleno y productivo y el trabajo decente para todos.



Construir infraestructuras resilientes, promover la industrialización inclusiva y sostenible y fomentar la innovación.



Lograr que las ciudades y los asentamientos humanos sean inclusivos, seguros, resilientes y sostenibles.



Garantizar modalidades de consumo y producción sostenibles.



Fortalecer los medios de implementación y revitalizar la Alianza Mundial para el Desarrollo Sostenible.



PLAN DE DESARROLLO MUNICIPAL 2016 – 2019

¡FLORENCIA: LO QUE NOS UNE!

Objetivos del Programa 8:

Objetivo 1: Promovidos los escenarios y dinámicas que favorezcan el empleo y la generación de ingresos especialmente para las poblaciones más vulnerables del municipio de Florencia.

Indicadores de Resultado

Indicador de Resultado	Línea Base	Meta de Resultado 2019
Porcentaje de la población capacitada en competencias laborales y generación de empleo.	9%	12%

Indicadores de Producto

Indicador de Producto	Línea Base	Meta de Producto 2019
Número de personas capacitadas en competencias laborales y/o habilidades para el empleo.	450	460
Número de eventos, encuentros y/o talleres de promoción del emprendimiento realizados.	10	12
Número de proyectos de desarrollo económico para la zona urbana y/o rural (énfasis en proyectos regionales) cofinanciados.	2	2

Indicadores de Resultado

Indicador de Resultado	Línea Base	Meta de Resultado 2019
Porcentaje de la población beneficiada con algún tipo de programa gubernamental no agropecuario de generación de ingresos, diferente a los programa Colombia Mayor y Más familias en acción.	0%	5%



PLAN DE DESARROLLO MUNICIPAL 2016 – 2019

¡FLORENCIA: LO QUE NOS UNE!

Indicadores de Producto

Indicador de Producto	Línea Base	Meta de Producto 2019
Número de proyectos no agropecuarios formulados para la generación de ingresos a financiarse con recursos de la Nación.	0	2

Objetivo 2: Apoyadas las iniciativas comunitarias e institucionales que favorezcan el turismo sostenible en el Municipio de Florencia.

Indicadores de Resultado

Indicador de Resultado	Línea	Meta de Resultado
Porcentaje de la población beneficiada con ingresos de la actividad turística.	0%	2%

Indicadores de Producto

Indicador de Producto	Línea Base	Meta de Producto 2019
Plan Municipal de turismo formulado.	0	1
Número de campañas de promoción y fomento turístico implementadas.	0	3
Número de organizaciones sociales vinculadas al desarrollo turístico apoyadas.	0	3
Número de instituciones educativas vinculadas al desarrollo turístico apoyadas.	0	2
Número de proyectos de desarrollo turístico formulados y gestionados.	0	3
Número de eventos (de carácter municipal, regional, nacional o internacional) desarrollados por actores del turismo en el municipio.	0	3



PLAN DE DESARROLLO MUNICIPAL 2016 – 2019 ¡FLORENCIA: LO QUE NOS UNE!

2.2.2.2. Programa 9: FLORENCIA CON DESARROLLO RURAL.

Objetivos de Desarrollo Sostenible vinculados al Programa 9:



Poner fin al hambre, lograr la seguridad alimentaria y la mejora de la nutrición y promover la agricultura sostenible.



Garantizar modalidades de consumo y producción sostenibles.



Conservar y utilizar sosteniblemente los océanos, los mares y los recursos marinos para el desarrollo sostenible.

Objetivo 1 del Programa 9: Implementado el programa de Desarrollo Rural con enfoque territorial en el Municipio de Florencia Cauca.

Indicadores de Resultado.

Indicador de Resultado	Línea Base	Meta de Resultado
Porcentaje de productores agropecuarios beneficiados del Programa de Desarrollo Rural con Enfoque Territorial.	0%	10%



PLAN DE DESARROLLO MUNICIPAL 2016 – 2019

¡FLORENCIA: LO QUE NOS UNE!

Indicadores de Producto

Indicador de Producto	Línea Base	Meta de Producto
Programa de Desarrollo Rural con enfoque territorial formulado e implementado.	0	1
Número de convenios firmados dentro del programa Desarrollo Rural con enfoque territorial.	0	1
Número de productores beneficiados con servicio de asistencia técnica agropecuaria en el marco del PDRET.	0	300

Objetivo 2: Fortalecida la actividad agrícola y pecuaria con propuestas de producción amigables con el ambiente en el territorio de Florencia.

Indicadores de Resultado.

Indicador de Resultado	Línea Base	Meta de Resultado 2019
Porcentaje de productores agropecuarios beneficiados de asistencia técnica directa y transferencia de tecnología.	20%	20%



PLAN DE DESARROLLO MUNICIPAL 2016 – 2019

¡FLORENCIA: LO QUE NOS UNE!

Indicadores de Producto

Indicador de Producto	Línea Base	Meta de Producto 2019
Número de productores beneficiados con servicio de asistencia técnica agropecuaria	1120	1120
Número de hectáreas de sistemas silvopastoriles establecidas.	1377	1377
Número de unidades, organizaciones y/o alianzas para el desarrollo empresarial e industrial conformadas y/o fortalecidas.	4	4
Número de proyectos agrícolas apoyados y/o cofinanciados.	6	6
Número de proyectos comunitarios para la cría de especies menores implementados.	1	1
Número de sistemas de transformación agropecuarios apoyados y/o cofinanciados.	2	2
Número de procesos de comercialización de renglones productivos del municipio adelantados.	2	2
Número de participaciones en el proceso productivo de carácter regional al año.	2	2

Objetivo 3: Fortalecida la seguridad y soberanía alimentaria en el Municipio de Florencia Cauca.

Indicadores de Resultado.

Indicador de Resultado	Línea	Meta de Resultado 2019
Porcentaje de familias beneficiadas con proyectos de seguridad y soberanía alimentaria.	5%	9%



PLAN DE DESARROLLO MUNICIPAL 2016 – 2019 ¡FLORENCIA: LO QUE NOS UNE!

Indicadores de Producto

Indicador de Producto	Línea Base	Meta de Producto 2019
Número de familias capacitadas en seguridad y soberanía alimentaria.	45	80
Número de proyectos para la seguridad y soberanía alimentaria formulados e implementados.	1	2
Número de huertas familiares implementadas con el apoyo del municipio.	0	12

Adicionalmente en el sector agropecuario se hará énfasis en el apoyo a la producción del café, teniendo en cuenta la enorme contribución a la economía del Municipio, para lo cual se promoverán las alianzas institucionales, teniendo en cuenta las siguientes líneas de acción:

1. Educación con pertinencia, para promover la integración generacional basado en la cooperación.
2. Producción sostenible de la caficultura, basada en agroecología para promover el buen vivir.
3. Valor agregado con saldos de convivencia para reconstruir el tejido social.
4. La comunicación como un bien público, para fortalecer la armonía comunitaria.
5. La obra pública como incentivo a la gestión comunitaria.



PLAN DE DESARROLLO MUNICIPAL 2016 – 2019 ¡FLORENCIA: LO QUE NOS UNE!

2.2.2.3. Programa 10: FLORENCIA COMPETITIVA.

Objetivos de Desarrollo Sostenible vinculados al Programa 10:



Construir infraestructuras resilientes, promover la industrialización inclusiva y sostenible y fomentar la innovación.



Lograr que las ciudades y los asentamientos humanos sean inclusivos, seguros, resilientes y sostenibles.

Objetivos del Programa 10:

Objetivo 1: Mejoras las condiciones de accesibilidad vial que favorecen el bienestar económico del municipio de Florencia.

Indicadores de Resultado

Indicador de Resultado	Línea Base	Meta de Resultado 2019
Porcentaje de la infraestructura de transporte a cargo del municipio mantenida en buen estado.	5%	25%



PLAN DE DESARROLLO MUNICIPAL 2016 – 2019

¡FLORENCIA: LO QUE NOS UNE!

Indicadores de Producto

Indicador de Producto	Línea Base	Meta de Producto 2019
Metros de la red vial con placa huella.	630	800
Metros de la red vial pavimentada rehabilitados y/o mejorados.	100	200
Metros de vías rurales con rosería y mantenimiento.	500	10000
Km. de la red vial rural con mantenimiento rutinario	20	40
Número de estudios, diseños para el mejoramiento de vías formulados.	3	8
Número de alcantarillas pluviales construidas.	24	48
Km de la red vial rural ampliados.	5	10

Indicadores de Resultado

Indicador de Resultado	Línea Base	Meta de Resultado 2019
Porcentaje de la infraestructura de transporte a cargo del Departamento mantenida en buen estado.	30%	55%

Indicadores de Producto.

Indicador de Producto	Línea Base	Meta de Producto 2019
Metros de la red vial secundaria pavimentados.	11200	1100
Metros de red vial secundaria mejorados y/o con mantenimiento a través de Convenios con el Departamento.	10000	17000
Número de puentes vehiculares en vías regional terminados.	0	1



PLAN DE DESARROLLO MUNICIPAL 2016 – 2019 ¡FLORENCIA: LO QUE NOS UNE!

2.2.2.4. Programa 11: FLORENCIA MODERNA.

Objetivos de Desarrollo Sostenible vinculados al Programa 11:



Garantizar el acceso a una energía asequible, fiable, sostenible y moderna para todos.

Objetivo 1: Mejorado el servicio de energía eléctrica de las zonas urbana y rural del Municipio de Florencia.

Indicadores de Resultado

Indicador de Resultado	Línea Base	Meta de Resultado 2019
Tasa de cobertura en servicio de energía eléctrica.	97%	99%

Indicadores de Producto

Indicador de Producto	Línea Base	Meta de Producto 2019
Número de nuevos usuarios conectados al servicio de energía eléctrica en el sector rural apoyados por el municipio.	25	60
Número de nuevos usuarios conectados al servicio de energía eléctrica en el sector urbano apoyados por el municipio.	0	30



PLAN DE DESARROLLO MUNICIPAL 2016 – 2019

¡FLORENCIA: LO QUE NOS UNE!

Objetivo 2: Mejorado el servicio de alumbrado público de las zonas urbana y centros poblados del Municipio de Florencia.

Indicadores de Resultado

Indicador de Resultado	Línea Base	Meta de Resultado 2019
Porcentaje de cobertura del servicio de alumbrado público en el sector urbano y centros poblados del municipio.	95%	99%

Indicadores de Producto

Indicador de Producto	Línea Base	Meta de Producto 2019
Número de luminarias dañadas de la zona urbana y centros poblados reparadas o con mantenimiento.	100	100
Número de luminarias nuevas en la zona urbana instaladas.	20	20
Número de luminarias nuevas en la zona rural (centros poblados) instaladas.	18	20

Objetivo 3: Promovido el acceso a otros servicios públicos domiciliarios en las zonas urbana y centros poblados del Municipio de Florencia.



PLAN DE DESARROLLO MUNICIPAL 2016 – 2019

¡FLORENCIA: LO QUE NOS UNE!

Indicadores de Resultado

Indicador de Resultado	Línea Base	Meta de Resultado 2019
Porcentaje de cobertura del servicio de GLP y/o gas natural por redes en el municipio.	0%	10%

Indicadores de Producto

Indicador de Producto	Línea Base	Meta de Producto 2019
Número de proyectos para el servicio de GLP y/o gas natural por redes en el municipio formulados y/o apoyados.	0	1

Objetivo 4: Fomentado el uso de las tecnologías de la información y comunicación (TIC) en la zona rural y urbana del Municipio de Florencia.

Indicadores de Resultado

Indicador de Resultado	Línea Base	Meta de Resultado 2019
Porcentaje de la población con manejo básico de las herramientas ofimáticas e internet.	2%	5%



PLAN DE DESARROLLO MUNICIPAL 2016 – 2019 ¡FLORENCIA: LO QUE NOS UNE!

Indicadores de Producto

Indicador de Producto	Línea Base	Meta de Producto 2019
Número de personas capacitadas en manejo de herramientas ofimáticas e internet.	10	300
Número de docentes formados en el uso de las TIC.	ND	20

2.2.3. Eje Estratégico 3: FLORENCIA MÁS AMBIENTAL.

El Plan Nacional de Desarrollo 2014 – 2018, “ Todos Por un Nuevo País”, ha implementado dentro de su componente estratégico “El Crecimiento Verde”, haciendo énfasis en la protección del medio ambiente, la adaptación al cambio climático, el conocimiento, la prevención y el manejo del riesgo de desastres y la implementación de producción limpia. En este sentido el Plan de Desarrollo Municipal 2016 – 2019 de Florencia Cauca, “¡Florencia: Lo que nos une!”, recoge todos los planteamientos del gobierno Nacional, del gobierno departamental y los relacionados con la agenda internacional en lo pertinente a los Objetivos de Desarrollo Sostenible. Es así como se realiza la propuesta estratégica de **FLORENCIA MAS AMBIENTAL**, como un compromiso para asegurar la sostenibilidad del territorio para beneficio de su población y contribuir al logro de las propuestas marco realizadas en el sector.

Objetivo estratégico 3: Implementar las acciones necesarias para lograr la protección y cuidado del medio ambiente y el establecimiento de la concientización ambiental por parte de la población de Florencia.



PLAN DE DESARROLLO MUNICIPAL 2016 – 2019 ¡FLORENCIA: LO QUE NOS UNE!

2.2.3.1. Programa 12: FLORENCIA CON RECURSOS NATURALES.

Objetivos de Desarrollo Sostenible vinculados al Programa 12:



Garantizar una educación inclusiva y equitativa de calidad y promover oportunidades de aprendizaje permanente para todos.



Garantizar la disponibilidad y la gestión sostenible del agua y el saneamiento para todos.



Lograr que las ciudades y los asentamientos humanos sean inclusivos, seguros, resilientes y sostenibles.



Garantizar modalidades de consumo y producción sostenibles.



Conservar y utilizar sosteniblemente los océanos, los mares y los recursos marinos para el desarrollo sostenible.



PLAN DE DESARROLLO MUNICIPAL 2016 – 2019 ¡FLORENCIA: LO QUE NOS UNE!



Proteger, restablecer y promover el uso sostenible de los ecosistemas terrestres, gestionar sosteniblemente los bosques, luchar contra la desertificación, detener e invertir la degradación de las tierras y detener la pérdida de biodiversidad.



Fortalecer los medios de implementación y revitalizar la Alianza Mundial para el Desarrollo Sostenible.

Objetivo 1: Promover la conservación, el uso adecuado y el mejoramiento de la oferta de agua para el bienestar social y el desarrollo económico.

Indicadores de Resultado

Indicador de Resultado	Línea Base	Meta de
Porcentaje de fuentes de agua protegidas.	15%	30%



PLAN DE DESARROLLO MUNICIPAL 2016 – 2019

¡FLORENCIA: LO QUE NOS UNE!

Indicadores de Producto

Indicador de	Línea Base	Meta de Producto 2019
Número de metros lineales de cercos para la conservación de las fuentes de agua establecidos.	6500	2000
Número de hectáreas en zonas productoras de agua (cabeceras de nacimientos y zonas de ronda), especialmente aquellas que abastecen sistemas de acueductos compradas.	97	30
Número de organizaciones defensores del agua conformadas y funcionando.	1	4
Número de campañas de uso racional del agua en la zona urbana y rural implementadas	ND	12
Número de campañas de descontaminación del agua en la zona rural implementadas	ND	12

Objetivo 2: Promovida la recuperación, la conservación y el manejo adecuado del suelo especialmente en zonas de ladera del municipio de Florencia.

Indicadores de Resultado

Indicador de Resultado	Línea Base	Meta de Resultado 2019
Porcentaje del área territorial con conflicto por uso del suelo	0%	0%



PLAN DE DESARROLLO MUNICIPAL 2016 – 2019

¡FLORENCIA: LO QUE NOS UNE!

Indicadores de Producto

Indicador de Producto	Línea Base	Meta de Producto 2019
Número de capacitaciones en conservación y recuperación de suelos desarrolladas.	0	12
Número de prácticas en conservación y recuperación de suelos implementadas.	0	1

Objetivo 3: Fomentadas las acciones que contribuyen a la conservación y el manejo adecuado de los bosques y la biodiversidad de flora y fauna asociada en el territorio de Florencia.

Indicadores de Resultado

I	Línea Base	Meta de Resultado 2019
Porcentaje del área dedicada a la conservación de los bosques y la biodiversidad	52.5%	55%

Indicadores de Producto

I	Línea Base	Meta de Producto 2019
Número de viveros comunitarios y/o escolares construidos y en funcionamiento.	0	2
Número de especies nativas (árboles) de los viveros comunitarios y/o escolares sembradas.	27000	32000
Número de proyectos de reforestación formulados e implementados con monitoreo permanente de las comunidades y/o las sedes educativas	2	3
Número de hectáreas aisladas para la regeneración natural.	ND	10



PLAN DE DESARROLLO MUNICIPAL 2016 – 2019

¡FLORENCIA: LO QUE NOS UNE!

Objetivo 4: Fomentada la sensibilización de la comunidad del Municipio de Florencia en el cuidado y conservación del ambiente con el apoyo de las organizaciones sociales, las instituciones públicas y privadas.

Indicadores de Resultado

I	Línea Base	Meta de Resultado 2019
Porcentaje de la población beneficiada con programas de educación ambiental.	0	5%

Indicadores de Producto

I	Línea	Meta de Producto 2019
Comité Interinstitucional de Educación Ambiental – CIDEA creado y funcionando.	0	1
Número de proyectos ambientales escolares - PRAE formulados e implementados.	0	4
Número de proyectos ciudadanos de educación ambiental – PROCEDA formulados e implementados.	0	3
Número de jóvenes estudiantes capacitados en políticas del medio ambiente.	0	140

2.2.3.2. Programa 13: FLORENCIA POR LA PLANEACION Y EL ORDENAMIENTO TERRITORIAL.

Objetivo: Priorizado el diseño de políticas públicas que orientan el desarrollo sostenible del territorio urbano y rural, mejorando las condiciones socioeconómicas, culturales y ambientales del municipio de Florencia.



PLAN DE DESARROLLO MUNICIPAL 2016 – 2019 ¡FLORENCIA: LO QUE NOS UNE!

Indicadores de Resultado

Indicador de Resultado	Línea Base	Meta de Resultado 2019
Porcentaje de referentes de planeación y ordenamiento territorial en ejecución y seguimiento.	25%	100%

Indicadores de Producto

Indicador de Producto	Línea Base	Meta de Producto
Plan Ambiental Municipal formulado e implementado.	0	1
Número de documentos de seguimiento, expedientes municipales formulados.	0	2
Esquema de ordenamiento territorial actualizado	0	1

2.2.3.3. Programa 14: FLORENCIA PREPARADA PARA LA GESTIÓN DEL RIESGO DE DESASTRES.

Objetivos de Desarrollo Sostenible vinculados al Programa 14:



Poner fin a la pobreza en todas sus formas y en todo el mundo.



Lograr que las ciudades y los asentamientos humanos sean inclusivos, seguros, resilientes y sostenibles.



PLAN DE DESARROLLO MUNICIPAL 2016 – 2019 ¡FLORENCIA: LO QUE NOS UNE!



Adoptar medidas urgentes para combatir el cambio climático y sus efectos*
*Reconociendo que la Convención Marco de las Naciones Unidas sobre el Cambio Climático es el principal foro intergubernamental internacional para negociar la respuesta mundial al cambio climático.

Objetivo 1: Promovidas y ejecutadas las acciones en conocimiento, reducción y manejo del riesgo con el fin de generar un municipio de Florencia más seguro.

Indicadores de Resultado

Indicador de Resultado	Línea Base	Meta de Resultado
Porcentaje de avance en la implementación del Plan Municipal de Gestión del Riesgo de Desastres.	0	30%

Indicadores de Producto

Indicador de Producto	Línea Base	Meta de Producto
Plan Municipal de Gestión del Riesgo Formulado.	0	1
Porcentaje de desastres declarados y/o atendidos en la zona urbana y rural.	100%	100%
Número de obras de reducción del riesgo de desastres ejecutadas	ND	4
Número de contratos con organismos de respuesta (p.e. cruz roja, defensa civil, bomberos voluntarios) para la atención de desastres firmados.	0	3
Número de dotaciones para la atención de la población afectada por situaciones de desastre adquiridos.	ND	4
Número de capacitaciones en la prevención y atención de desastres en la zona rural y urbana desarrolladas.	ND	4



PLAN DE DESARROLLO MUNICIPAL 2016 – 2019 ¡FLORENCIA: LO QUE NOS UNE!

2.2.3.4. Programa 15: FLORENCIA SE ADAPTA AL CAMBIO CLIMATICO.

Objetivos de Desarrollo Sostenible vinculados al Programa 15:



Adoptar medidas urgentes para combatir el cambio climático y sus efectos*
*Reconociendo que la Convención Marco de las Naciones Unidas sobre el Cambio Climático es el principal foro intergubernamental internacional para negociar la respuesta mundial al cambio climático.

Objetivo: Promover y ejecutar acciones para la adaptación al cambio climático del municipio de Florencia.

Indicadores de Resultado

Indicador de Resultado	Línea Base	Meta de Resultado 2019
Porcentaje de la población del Municipio capacitada en adaptación al Cambio Climático.	0	5%

Indicadores de Producto

Indicador de Producto	Línea Base	Meta de Producto
Número de instituciones y/o sedes educativas que han abordado la enseñanza sobre el cambio climático.	0	6
Número de personas de la zona urbana y rural capacitadas en el tema de cambio climático.	0	400
Número de proyectos que fomenten el uso de energías alternativas implementados.	0	3
Número de herramientas comunicativas diseñadas e implementadas en torno al cambio climático.	0	1



PLAN DE DESARROLLO MUNICIPAL 2016 – 2019 ¡FLORENCIA: LO QUE NOS UNE!

2.2.4. Eje Estratégico 4: FLORENCIA BIEN GOBERNADA.

Objetivo Estratégico 4: Fortalecer la práctica de buen gobierno en la administración municipal mediante la implementación de acciones innovadoras y la promoción de la participación comunitaria de la población de Florencia.

2.2.4.1. Programa 16: GOBIERNO PARTICIPATIVO.

Objetivos de Desarrollo Sostenible vinculados al Programa 16:



Lograr la igualdad de género y empoderar a todas las mujeres y las niñas.



Promover sociedades pacíficas e inclusivas para el desarrollo sostenible, facilitar el acceso a la justicia para todos y construir a todos los niveles instituciones eficaces e inclusivas que rindan cuentas.

Objetivo 1: Fortalecidos los espacios de participación, diálogo y concertación de la ciudadanía para involucrarla de manera efectiva en la dinámica del gobierno municipal de Florencia.



PLAN DE DESARROLLO MUNICIPAL 2016 – 2019

¡FLORENCIA: LO QUE NOS UNE!

Indicadores de Resultado

Indicador de Resultado	Línea Base	Meta de Resultado 2019
Porcentaje de la comunidad que participa activamente en la dinámica del gobierno municipal.	2%	5%

Indicadores de Producto

Indicador de Producto	Línea Base	Meta de Producto 2019
Número de asambleas comunitarias realizadas para formular el plan de desarrollo 2016 - 2019	4	8
Número de reuniones del Consejo Territorial de Planeación -CTP realizadas.	ND	8
Proyecto de apoyo y fortalecimiento del CTP del Municipio de Florencia formulado para los 4 años de gobierno.	0	1
Número de asambleas del Consejo Municipal de Desarrollo Rural - CMDR realizadas.	2	4
Número de reuniones del Consejo Municipal de Cultura - CMC desarrolladas	ND	4
Número de iniciativas del CMC implementadas	0	3
Número de reuniones del Consejo Municipal de Política Social desarrolladas.	16	16
Número de Juntas de Acción Comunal – JAC conformadas.	21	21
Número de JAC capacitadas y/o fortalecidas	21	21
Número de proyectos comunitarios implementados por las JAC	ND	5
Número de veedurías ciudadanas conformadas	ND	12



PLAN DE DESARROLLO MUNICIPAL 2016 – 2019 ¡FLORENCIA: LO QUE NOS UNE!

Objetivo 2: Promovidos los procesos que permiten el fortalecimiento de la participación y la cultura política de la ciudadanía del Municipio de Florencia.

Indicadores de Resultado

Indicador de Resultado	Línea Base	Meta de Resultado
Porcentaje de la población vinculada a ejercicios de planeación y monitoreo.	0%	5%

Indicadores de Producto

Indicador de Producto	Línea Base	Meta de Producto
Número de personas capacitadas en gestión participativa de sostenibilidad local y regional.	0	120
Número de informes de ejecución y/o rendición de cuentas del Plan de Desarrollo presentados a instancias de participación ciudadana	4	4
Número de informes de gestión publicados en la página web del municipio.	4	4
Número de informes de ejecución y/o rendición de cuentas del Plan de Desarrollo presentados al Concejo.	4	4



PLAN DE DESARROLLO MUNICIPAL 2016 – 2019 ¡FLORENCIA: LO QUE NOS UNE!

2.2.4.2. Programa 17: FLORENCIA CON BUEN GOBIERNO.

Objetivos de Desarrollo Sostenible vinculados al Programa 17:



Garantizar modalidades de consumo y producción sostenibles.



Promover sociedades pacíficas e inclusivas para el desarrollo sostenible, facilitar el acceso a la justicia para todos y construir a todos los niveles instituciones eficaces e inclusivas que rindan cuentas.



Fortalecer los medios de implementación y revitalizar la Alianza Mundial para el Desarrollo Sostenible.

Objetivo 1: Mejorado los procesos de gestión y planeación de la administración pública del Municipio de Florencia de tal manera que se cuente con sistemas de información que favorezcan la función de los entes de control y la ciudadanía.

Indicadores de Resultado

Indicador de Resultado	Línea Base	Meta de Resultado 2019
Formular, actualizar, implementar y/o realizar seguimiento a 3 herramientas de planeación municipal.	1	3



PLAN DE DESARROLLO MUNICIPAL 2016 – 2019

¡FLORENCIA: LO QUE NOS UNE!

Indicadores de Producto

Indicador de Producto	Línea Base	Meta de Producto 2019
Plan de Desarrollo Municipal del periodo formulado.	1	1
Número de proyectos inscritos o disponibles en el banco de programas y proyectos de inversión Municipal- BPIM y formulados de forma técnica.	20	8 0
Número de Sistemas de seguimiento y evaluación del Plan de Desarrollo Municipal implementado.	0	1
Esquema de ordenamiento territorial actualizado.	0	1
Número de documentos de seguimiento al EOT formulados.	0	1

Indicador de Resultado

Indicador de Resultado	Línea Base	Meta de Resultado 2019
Porcentaje de avance en la implementación del sistema MECI.	ND	60 %

Indicadores de Producto

Indicador de Producto	Línea Base	Meta de Producto 2019
MECI actualizado.	1	1
Número de procesos e informes de control interno desarrollados.	12	1 2
Número de jornadas de capacitación sobre trabajo en equipo y equipo de trabajo realizadas.	0	4
Número de jornadas de sensibilización y capacitación sobre MECI desarrolladas.	4	8
Número de sistemas de información para la gestión pública implementado y/o actualizado.	1	1



PLAN DE DESARROLLO MUNICIPAL 2016 – 2019

¡FLORENCIA: LO QUE NOS UNE!

Indicador de Resultado

Indicador de Resultado	Línea Base	Meta de Resultado 2019
Indicador de desempeño fiscal.	59,1%	60%

Indicadores de Producto

Indicador de Producto	Línea Base	Meta de Producto 2019
Número de capacitaciones en finanzas públicas desarrolladas.	0	4
Número de políticas, programas y/o proyectos para mejorar el recaudo de impuestos implementadas.	0	4

Indicador de Resultado.

Indicador de Resultado	Línea Base	Meta de Resultado 2019
Porcentaje de Avance y/o implementación del Sistema General de Calidad.	0%	10%

Indicadores de Producto

Indicador de Producto	Línea Base	Meta de Producto 2019
Sistema General de Calidad formulado y/o actualizado.	0	1
Número de Jornadas para la implementación del Sistema General de Calidad realizadas.	0	4



PLAN DE DESARROLLO MUNICIPAL 2016 – 2019

¡FLORENCIA: LO QUE NOS UNE!

Objetivo 2: Promovidos los mecanismos que permitan el avance hacia un gobierno municipal transparente y moderno.

Indicadores de Resultado

Indicador de Resultado	Línea Base	Meta de Resultado 2019
Porcentaje de Avance de la estrategia de Gobierno en línea.	10%	30%

Indicadores de Producto

Indicador de Producto	Línea Base	Meta de Producto 2019
Número de trámites y servicios de la estrategia de gobierno en línea implementados.	3	4
Número de escenarios de participación en línea para la toma de decisiones de política pública implementados.	0	1
Plan Anticorrupción formulado y publicado.	1	1

Objetivo 3: Promovidas las alianzas con otros entes territoriales a favor del proceso de articulación regional del Sur del Cauca.

Indicadores de Resultado

Indicador de Resultado	Línea	Meta de Resultado 2019
Alianzas y/o convenios establecidos con otros municipios.	1	2



PLAN DE DESARROLLO MUNICIPAL 2016 – 2019

¡FLORENCIA: LO QUE NOS UNE!

Indicadores de Producto

Indicador de Producto	Línea	Meta de Producto 2019
Número de municipios articulados a alianzas y/o convenios.	6	6
Número de proyectos de carácter regional apoyados o implementados.	2	3

Objetivo 4: Promover la seguridad y bienestar en el trabajo de los funcionarios de la Administración Municipal de Florencia Cauca.

Indicador De Resultado

Indicador de Resultado	Línea Base	Meta de Resultado 2019
Porcentaje de implementación del Sistema de la Seguridad y Riesgos en el trabajo.	0%	20%

Indicadores De Producto

Indicador de Producto	Línea Base	Meta de Producto 2019
Sistema de la Seguridad y Riesgos en el trabajo actualizado.	0	1
Plan Integral de Gestión Humana formulado.	0	1



PLAN DE DESARROLLO MUNICIPAL 2016 – 2019

¡FLORENCIA: LO QUE NOS UNE!

2.2.4.3 Programa 18: FLORENCIA EN PAZ, SEGURA Y EN SANA CONVIVENCIA.

Objetivos de Desarrollo Sostenible vinculados al Programa 18:



Promover sociedades pacíficas e inclusivas para el desarrollo sostenible, facilitar el acceso a la justicia para todos y construir a todos los niveles instituciones eficaces e inclusivas que rindan cuentas.

Objetivo: Promovida la promoción, protección y el respeto de los derechos asumiendo igualmente con responsabilidad el cumplimiento de los deberes ciudadanos en el municipio de Florencia.

Indicadores de Resultado

Indicador de Resultado	Línea Base	Meta de Resultado 2019
Porcentaje de la población beneficiada de la presencia institucional de la Policía Nacional.	100%	100%

Indicadores de Producto

Indicador de Producto	Línea Base	Meta de Producto 2019
Numero de patrullajes en zonas focalizadas realizados.	ND	1344
Número de estaciones de policía en funcionamiento en el municipio.	1	1



PLAN DE DESARROLLO MUNICIPAL 2016 – 2019

¡FLORENCIA: LO QUE NOS UNE!

Indicadores de Resultado

Indicador de Resultado	Línea	Meta de Resultado 2019
Porcentaje de la población beneficiada con programas y/o proyectos de seguridad y convivencia ciudadana.	70%	80%

Indicadores de Producto

Indicador de Producto	Línea Base	Meta de Producto 2019
Número de puntos de atención y/o inspección de policía en funcionamiento.	1	1
Plan Integral de Seguridad y Convivencia Ciudadana actualizado (anual)	1	1
Proyectos en justicia, seguridad y convivencia formulados e implementados.	2	3
Número de capacitaciones en convivencia ciudadana realizadas.	ND	4
Número de Eventos realizados para promover la seguridad y convivencia ciudadana.	ND	4
Comite Municipal de Derechos Humanos y Derecho Internacional Humanitario creado.	0	1

Indicadores de Resultado

Indicador de Resultado	Línea	Meta de Resultado 2019
Porcentaje de la población beneficiada con programas y proyectos asociados a la comisaria de familia.	8%	10%



PLAN DE DESARROLLO MUNICIPAL 2016 – 2019 ¡FLORENCIA: LO QUE NOS UNE!

Indicadores de Producto

Indicador de Producto	Línea Base	Meta de Producto 2019
Número de comisarías de familia en funcionamiento con disponibilidad de profesionales para la prestación del servicio.	1	1
Número de hogares capacitados en convivencia familiar.	ND	120

2.2.4.4. Programa 19: FLORENCIA BIEN EQUIPADA.

Objetivos de Desarrollo Sostenible vinculados al Programa 19:



Garantizar modalidades de consumo y producción sostenibles.

Objetivos del Programa 19:

Objetivo: Promover el mejoramiento y/o el mantenimiento de los bienes municipales para el adecuado funcionamiento de la Administración Municipal y al servicio de la población en general del municipio de Florencia.

Indicadores de Resultado

Indicador de Resultado	Línea Base	Meta de Resultado 2019
Porcentaje de la infraestructura, mobiliario y equipos de la admón. mpal en buenas condiciones.	80%	90%



PLAN DE DESARROLLO MUNICIPAL 2016 – 2019

¡FLORENCIA: LO QUE NOS UNE!

Indicadores de Producto

Indicador de Producto	Línea Base	Meta de Producto 2019
Número de dotaciones de mobiliario realizadas al palacio municipal en el cuatrienio.	2	2
Número de mantenimientos realizados a los vehículos al año.	1	2
Número de bienes públicos con mantenimiento y/o adecuación de su infraestructura realizados al año.	2	2

2.2.4.5. Programa 20 (Transversal): PRIMERA INFANCIA, INFANCIA Y ADOLESCENCIA CON BIENESTAR.

La atención integral de la población de primera infancia, infancia y adolescencia del municipio de Florencia Cauca es un tema transversal, puesto que en su implementación inciden acciones, programas y proyectos realizados en varios de los sectores de las diferentes dimensiones de desarrollo de un territorio, como salud, educación, agua potable y saneamiento básico, vivienda, cultura, deporte y recreación, entre otros.

La Constitución Política de Colombia y el Código de la Infancia y la Adolescencia – Ley 1098 de 2006– reconocen a los niños, niñas y adolescentes como sujetos de derechos. La Ley en particular establece que tanto el nivel nacional, como los niveles territoriales de gobierno, deben contar con **políticas públicas diferenciales y prioritarias de primera infancia, infancia y adolescencia**, las cuales son el principal instrumento de gobierno y gestión para materializar la Protección Integral de las niñas, niños y adolescentes.

La política pública de infancia y adolescencia aprobada en el año 2014, tiene carácter vinculante a partir de su fecha de expedición por una vigencia de 10 años, razón por la cual sus elementos constitutivos se incorporan al presente Plan de Desarrollo 2016 – 2019, “¡Florencia: Lo que nos une!”, en lo pertinente y dentro del cuatrienio 2016 – 2019 se incluirán los programas, planes y proyectos y su financiación en la medida de las capacidades del ente territorial sin perjuicio de atender las obligaciones que se deriven de una eventual actualización de la mencionada política pública.

Además el presente programa para la atención de la primera infancia, infancia y adolescencia, articulará las



PLAN DE DESARROLLO MUNICIPAL 2016 – 2019 ¡FLORENCIA: LO QUE NOS UNE!

acciones correspondientes para el logro de los Objetivos de Desarrollo Sostenible, relacionados al tema, a saber:

Objetivos de Desarrollo Sostenible vinculados al Programa 20:



Terminar con la pobreza en todas sus formas en todas partes.



Poner fin al hambre, lograr la seguridad alimentaria y la mejora de la nutrición y promover la agricultura sostenible.



Garantizar una vida sana y promover el bienestar para todos en todas las edades.



Garantizar una educación inclusiva, equitativa y de calidad.



Lograr la igualdad entre los géneros y el empoderamiento de todas las mujeres y niñas.



PLAN DE DESARROLLO MUNICIPAL 2016 – 2019 ¡FLORENCIA: LO QUE NOS UNE!



Promover el crecimiento económico sostenido, inclusivo y el empleo pleno y productivo y el trabajo decente para todos.



Conseguir que las ciudades y los asentamientos humanos sean inclusivos, seguros, resilientes y sostenibles.



Promover sociedades pacíficas e inclusivas para el desarrollo sostenible, facilitar acceso a la justicia para todos y crear instituciones eficaces, responsables e inclusivas a todos los niveles.

Los objetivos propuestos para el programa en el Plan de Desarrollo 2016 – 2019 “¡Florencia: Lo que nos une!”, son los siguientes:

Objetivo 1: Promover la protección de los derechos de los niños, las niñas y adolescentes del municipio de Florencia Cauca.

Indicadores de Resultado

I	Línea Base	Meta de Resultado 2019
Porcentaje de niños y niñas de primera infancia beneficiarios de programas de atención integral.	50%	60%



PLAN DE DESARROLLO MUNICIPAL 2016 – 2019

¡FLORENCIA: LO QUE NOS UNE!

Indicadores de Producto

Indicador de	Línea Base	Meta de Producto
Número de hogares comunitarios, hogares fami y CDI adecuados y/o dotados.	2	4
Porcentaje de casos de vulneración de derechos de los niños, las niñas y adolescentes reportados, atendidos y resueltos.	100%	100%
Número de jornadas de sensibilización para mitigar el maltrato físico, verbal psicológico y emocional en menores de edad desarrolladas.	12	12
Número de jornadas para promover el derecho a la identidad (Registro civil, tarjeta de identidad, cedula de ciudadanía) de la primera infancia, infancia y adolescencia, en el sector urbano y/o rural apoyadas.	0	3
Porcentaje de casos de abuso sexual reportados atendidos integralmente.	100%	100%
Número de jornadas de sensibilización sobre los efectos del consumo de sustancia psicoactivas implementadas.	12	12
Porcentaje de atención psicosocial a menores infractores.	100%	100%

Indicador de Resultado

Indicador de Resultado	Línea Base	Meta de Resultado 2019
Porcentaje de participación de jóvenes en la ejecución de la política pública.	10%	20%



PLAN DE DESARROLLO MUNICIPAL 2016 – 2019 ¡FLORENCIA: LO QUE NOS UNE!

Indicadores de Producto

Indicador de Producto	Línea Base	Meta de Producto
Número de jornadas de sensibilización a adolescentes entre 14 y 17 años sobre derechos, deberes, sanciones y	4	8
Número de Programas, planes y/o proyectos para la protección integral de la juventud	1	1
Número de convenios para la implementación	0	1

Indicador de Resultado

Indicador de Resultado	Línea	Meta de Resultado 2019
Porcentaje de la tasa de trabajo infantil	0%	0%

Indicadores de Producto

Indicador de Producto	Línea	Meta de Producto 2019
Número de jornadas de capacitación sobre la estrategia nacional para la prevención y erradicación del trabajo infantil y protección al joven trabajador desarrolladas	4	4
Número de jornadas del Comité de Prevención y Erradicación del Trabajo Infantil.	8	12

Adicionalmente se relacionan los diferentes programas, metas de resultado y metas de producto de la estructura estratégica del Plan de Desarrollo 2016 – 2019, “¡FLORENCIA: LO QUE NOS UNE!”, que contribuyen al desarrollo integral de la primera infancia, infancia y adolescencia, a los cuales se realizará seguimiento en su ejecución y se los presenta en la siguiente tabla que se ha denominado como RESUMEN COMPONENTE ESTRATEGICO DE LA PRIMERA INFANCIA INFANCIA Y ADOLESCENCIA EN EL PLAN DE DESARROLLO 2016 - 2019 "¡FLORENCIA: LO QUE NOS UNE!", así:



PLAN DE DESARROLLO MUNICIPAL 2016 – 2019 ¡FLORENCIA: LO QUE NOS UNE!

RESUMEN COMPONENTE ESTRATEGICO DE LA PRIMERA INFANCIA, INFANCIA Y ADOLESCENCIA EN EL PLAN DE DESARROLLO 2016 - 2019 "¡FLORENCIA: LO QUE NOS UNE!".

REALIZACION	Nombre del programa	Objetivos del programa	Indicador de Resultado	Línea Base	Meta de Resultado	Productos asociados al programa	Sector de competencia	Indicador de producto	Línea Base	Meta de producto
FAMILIA CUIDADO Y CRIANZA	PRIMERA INFANCIA, INFANCIA Y ADOLESCENCIA CON BIENESTAR.	Promovida la protección de los derechos de los niños, las niñas y adolescentes del municipio de Florencia Cauca.	Porcentaje de niños y niñas de primera infancia beneficiarios de programas de atención integral.	50%	60%	Casos de vulneración de derechos de los niños, las niñas y adolescentes reportados, atendidos y resueltos.	ATENCIÓN A GRUPOS VULNERABLES	Porcentaje de casos de vulneración de derechos de los niños, las niñas y adolescentes reportados, atendidos y resueltos.	100%	100%
			Jornadas de sensibilización para mitigar el maltrato físico, verbal, psicológico y emocional en menores de edad desarrolladas.	12	12	Número de jornadas de sensibilización para mitigar el maltrato físico, verbal, psicológico y emocional en menores de edad desarrolladas.	12	12		
			Porcentaje de participación de jóvenes en la ejecución de la política pública.	10%	20%	Programas, planes y/o proyectos para la protección integral de la juventud implementado.	ATENCIÓN A GRUPOS VULNERABLES	Número de Programas, planes y/o proyectos para la protección integral de la juventud implementado.	1	1
	FLORENCIA EN PAZ, SEGURA Y EN SANA CONVIVENCIA.	Promovida la promoción, protección y el respeto de los derechos asumiendo igualmente con responsabilidad el cumplimiento de los deberes ciudadanos en el municipio de Florencia.	Porcentaje de la población beneficiada con programas y proyectos asociados a la comisaría de familia.	8%	10%	Comisarias de familia en funcionamiento con disponibilidad de profesionales para la prestación del servicio.	JUSTICIA, SEGURIDAD Y CONVIVENCIA.	Número de comisarías de familia en funcionamiento con disponibilidad de profesionales para la prestación del servicio.	1	1
			Hogares capacitados en convivencia familiar.	ND	120	Número de hogares capacitados en convivencia familiar.	JUSTICIA, SEGURIDAD Y CONVIVENCIA.	ND	120	



PLAN DE DESARROLLO MUNICIPAL 2016 – 2019

¡FLORENCIA: LO QUE NOS UNE!

RESUMEN COMPONENTE ESTRATEGICO DE LA PRIMERA INFANCIA, INFANCIA Y ADOLESCENCIA EN EL PLAN DE DESARROLLO 2016 - 2019 "¡FLORENCIA: LO QUE NOS UNE!".

REALIZACION	Nombre del programa	Objetivos del programa	Indicador de Resultado	Línea Base	Meta de Resultado	Productos asociados al programa	Sector de competencia	Indicador de producto	Línea Base	Meta de producto
SALUD	FLORENCIA CON MEJOR SERVICIO EN SALUD.	La población Florenciana con cobertura de aseguramiento al Sistema General de Seguridad Social en Salud y un buen servicio.	Cobertura en régimen subsidiado y otras acciones en salud.	98%	99%	Personas afiliadas al régimen subsidiado en salud.	SALUD	Número de personas afiliadas al régimen subsidiado en salud.	5242	5294
		Entornos y hábitos de la población favorecen una vida saludable; se promueven modos, condiciones y estilos de vida saludables en los espacios cotidianos.	Población beneficiada con actividades de promoción de modos, condiciones y estilos de vida saludables en los espacios cotidianos.	1500	2000	Jornadas de Actividades físicas implementadas para población de 13 a 64 años.	SALUD	Número de jornadas de Actividades físicas implementadas para población de 13 a 64 años.	4	8
						Jornadas de servicio de salud oral desarrolladas en la zona rural y urbana.	SALUD	Número de Jornadas de servicio de salud oral desarrolladas en la zona rural y urbana.	8	10
						Jornadas de servicio de salud visual desarrolladas en la zona rural y urbana.	SALUD	Número de Jornadas de servicio de salud visual desarrolladas en la zona rural y urbana.	8	10
						Jornadas de servicio de salud auditiva desarrolladas en la zona rural y urbana.	SALUD	Número de Jornadas de servicio de salud auditiva desarrolladas en la zona rural y urbana.	8	10



PLAN DE DESARROLLO MUNICIPAL 2016 – 2019

¡FLORENCIA: LO QUE NOS UNE!

RESUMEN COMPONENTE ESTRATEGICO DE LA PRIMERA INFANCIA, INFANCIA Y ADOLESCENCIA EN EL PLAN DE DESARROLLO 2016 - 2019 "¡FLORENCIA: LO QUE NOS UNE!".

REALIZACION	Nombre del programa	Objetivos del programa	Indicador de Resultado	Línea Base	Meta de Resultado	Productos asociados al programa	Sector de competencia	Indicador de producto	Línea Base	Meta de producto
SALUD	FLORENCIA CON MEJOR SERVICIO EN SALUD.	Reducida la tasa de mortalidad infantil en el Municipio de Florencia Cauca.	Tasa de mortalidad infantil.	13,42%	11,60%	Jornadas de prevención de la mortalidad por ERA en menores de 5 años realizadas.	SALUD	Número de jornadas de prevención de la mortalidad por ERA en menores de 5 años realizadas.	12	16
						Jornadas de prevención de la mortalidad por EDA en menores de 5 años realizadas.	SALUD	Número de jornadas de prevención de la mortalidad por EDA en menores de 5 años realizadas.	12	16
						Jornadas de vacunación con Pentavalente (DPT) en menores de 1 año realizadas.	SALUD	Número de jornadas de vacunación con Pentavalente (DPT) en menores de 1 año realizadas.	12	16
						Jornadas de vacunación con Triple Viral (TV) en niños y niñas de 1 año.	SALUD	Número de jornadas de vacunación con Triple Viral (TV) en niños y niñas de 1 año.	12	16
						Jornadas de vacunación con niños, niñas menores de un año con BCG.	SALUD	Número de jornadas de vacunación con niños, niñas menores de un año con BCG.	12	16
						Jornadas de vacunación de niños y niñas menores de un año con Poliometitis (VOP).	SALUD	Número de jornadas de vacunación de niños y niñas menores de un año con Poliometitis (VOP).	12	16
						Jornadas de vacunación en niños y niñas menores de año con Rotavirus.	SALUD	Número de jornadas de vacunación en niños y niñas menores de año con Rotavirus.	12	16



PLAN DE DESARROLLO MUNICIPAL 2016 – 2019 ¡FLORENCIA: LO QUE NOS UNE!

RESUMEN COMPONENTE ESTRATEGICO DE LA PRIMERA INFANCIA, INFANCIA Y ADOLESCENCIA EN EL PLAN DE DESARROLLO 2016 - 2019 "¡FLORENCIA: LO QUE NOS UNE!".

REALIZACION	Nombre del programa	Objetivos del programa	Indicador de Resultado	Línea Base	Meta de Resultado	Productos asociados al programa	Sector de competencia	Indicador de producto	Línea Base	Meta de producto
SALUD	FLORENCIA CON MEJOR SERVICIO EN SALUD.	Reducida la tasa de mortalidad infantil en el Municipio de Florencia Cauca.	Tasa de mortalidad infantil.	13,42%	11,60%	Niños con con 4 o más controles prenatales.	SALUD	Porcentaje de niños con con 4 o más controles prenatales.	93%	95%
						Jornadas de vacunación en niños y niñas menores de 1 año con Neumococo.	SALUD	Número de jornadas de vacunación en niños y niñas menores de 1 año con Neumococo.	12	16



PLAN DE DESARROLLO MUNICIPAL 2016 – 2019 ¡FLORENCIA: LO QUE NOS UNE!

RESUMEN COMPONENTE ESTRATEGICO DE LA PRIMERA INFANCIA, INFANCIA Y ADOLESCENCIA EN EL PLAN DE DESARROLLO 2016 - 2019 "¡FLORENCIA: LO QUE NOS UNE!".

REALIZACION	Nombre del programa	Objetivos del programa	Indicador de Resultado	Línea Base	Meta de Resultado	Productos asociados al programa	Sector de competencia	Indicador de producto	Línea Base	Meta de producto
NUTRICION	FLORENCIA CON MEJOR SERVICIO EN SALUD	Niños y niñas Menores de 5 años tienen mejor Seguridad Alimentaria y Nutricional.	Tasa de mortalidad por desnutrición en menores de 5 años.	0%	0%	Acciones/proyectos/intervenciones para promover la seguridad alimentaria (disponibilidad, acceso, consumo y aprovechamiento de los alimentos).	SALUD	Número de acciones/proyectos/intervenciones para promover la seguridad alimentaria (disponibilidad, acceso, consumo y aprovechamiento de los alimentos).	4	4
						Jornadas de valoración del estado nutricional de niños y niñas menores de 5 años desarrolladas.	SALUD	Número de jornadas de valoración del estado nutricional de niños y niñas menores de 5 años desarrolladas.	8	12
						Jornadas de sensibilización para el aumento de meses de lactancia materna (exclusiva en menores de 6 meses) realizadas.	SALUD	Número jornadas de sensibilización para el aumento de meses de lactancia materna (exclusiva en menores de 6 meses) realizadas.	8	10
						Jornadas de capacitación en nutrición infantil para padres y madres de familia desarrolladas.	SALUD	Número de jornadas de capacitación en nutrición infantil para padres y madres de familia desarrolladas.	6	10
						Niños con bajo peso al nacer atendidos.	SALUD	Porcentaje de niños con bajo peso al nacer atendidos.	100%	100%
						Niños y niñas menores de 5 años con anemia atendidos.	SALUD	Porcentaje de niños y niñas menores de 5 años con anemia atendidos.	100%	100%
	FLORENCIA CON DESARROLLO RURAL	Fortalecida la seguridad y soberanía alimentaria en el Municipio de Florencia Cauca.	Porcentaje de familias beneficiadas con proyectos de seguridad y soberanía alimentaria.	5%	9%	Familias capacitadas en seguridad y soberanía alimentaria.	AGROPECUARIO	Número de familias capacitadas en seguridad y soberanía alimentaria.	45	80
						Proyectos para la seguridad y soberanía alimentaria formulados e implementados.	AGROPECUARIO	Número de proyectos para la seguridad y soberanía alimentaria formulados e implementados.	1	2
						Huertas familiares implementadas con el apoyo del municipio.	AGROPECUARIO	Número de huertas familiares implementadas con el apoyo del municipio.	0	12



PLAN DE DESARROLLO MUNICIPAL 2016 – 2019

¡FLORENCIA: LO QUE NOS UNE!

RESUMEN COMPONENTE ESTRATEGICO DE LA PRIMERA INFANCIA, INFANCIA Y ADOLESCENCIA EN EL PLAN DE DESARROLLO 2016 - 2019 "¡FLORENCIA: LO QUE NOS UNE!".

REALIZACION	Nombre del programa	Objetivos del programa	Indicador de Resultado	Línea Base	Meta de Resultado	Productos asociados al programa	Sector de competencia	Indicador de producto	Línea Base	Meta de producto
EDUCACION	FLORENCIA MAS EDUCADA	La población de Florencia cuenta con mayor cobertura en educación y mejores instalaciones de las instituciones educativas rurales y urbanas.	Tasa de cobertura neta en educación media.	32.5%	36.5%	Estudiantes de educación media beneficiados con cobertura de transporte escolar.	EDUCACION	Número de Estudiantes de educación media beneficiados con cobertura de transporte escolar (anual).	190	206
						Estudiantes de educación media beneficiados con alimentación escolar.	EDUCACION	Número de Estudiantes de educación media beneficiados con alimentación escolar (anual).	280	306
						Instituciones y/o sedes educativas beneficiadas con dotación.	EDUCACION	Número de Instituciones y/o sedes educativas beneficiadas con dotación (cuatrienio).	2	4
						Instituciones y/o sedes educativas beneficiadas con adecuación y/o mejoramiento en su infraestructura.	EDUCACION	Número de Instituciones y/o sedes educativas beneficiadas con adecuación y/o mejoramiento en su infraestructura (cuatrienio).	4	8
						Proyectos para construcción, mejoramiento y adecuación de infraestructura formulados.	EDUCACION	Número de proyectos para construcción, mejoramiento y adecuación de infraestructura formulados (cuatrienio).	3	4



PLAN DE DESARROLLO MUNICIPAL 2016 – 2019

¡FLORENCIA: LO QUE NOS UNE!

RESUMEN COMPONENTE ESTRATEGICO DE LA PRIMERA INFANCIA, INFANCIA Y ADOLESCENCIA EN EL PLAN DE DESARROLLO 2016 - 2019 "¡FLORENCIA: LO QUE NOS UNE!".

REALIZACION	Nombre del programa	Objetivos del programa	Indicador de Resultado	Línea Base	Meta de Resultado	Productos asociados al programa	Sector de competencia	Indicador de producto	Línea Base	Meta de producto
EDUCACION	FLORENCIA MAS EDUCADA	Los estudiantes del Municipio de Florencia Cauca han mejorado los resultados en las pruebas SABER 11.	Número de estudiantes con resultados altos en las pruebas SABER 11 (cuatrienio).	9	20	Estudiantes de grados 11 capacitados en técnicas y refuerzos tendientes a mejorar resultados de las pruebas SABER 11.	EDUCACION	Número de Estudiantes de grados 11 capacitados en técnicas y refuerzos tendientes a mejorar resultados de las pruebas SABER 11 (Anual).	29	40
						Becas de apoyo de educación superior (profesional), mantenidas para jóvenes bachilleres del municipio de Florencia.	EDUCACION	Número de Becas de apoyo de educación superior (profesional), mantenidas para jóvenes bachilleres del municipio de Florencia.	13	13
		Los jóvenes del Municipio de Florencia Cauca han mejorado su acceso a la educación superior.	Porcentaje de bachilleres que acceden a la educación superior, técnica y/o tecnológica (cuatrienio).	15%	25%	Nuevas Becas de apoyo de educación superior (profesional), otorgadas para jóvenes bachilleres del municipio de Florencia.	EDUCACION	Número de nuevas Becas de apoyo de educación superior (profesional), otorgadas para jóvenes bachilleres del municipio de Florencia.	0	2
						Jóvenes beneficiados con programas técnicos y/o tecnólogos a través de convenios SENA y otras instituciones.	EDUCACION	Numero Jóvenes beneficiados con programas técnicos y/o tecnólogos a través de convenios SENA y otras instituciones.	175	80



PLAN DE DESARROLLO MUNICIPAL 2016 – 2019

¡FLORENCIA: LO QUE NOS UNE!

RESUMEN COMPONENTE ESTRATEGICO DE LA PRIMERA INFANCIA, INFANCIA Y ADOLESCENCIA EN EL PLAN DE DESARROLLO 2016 - 2019 "¡FLORENCIA: LO QUE NOS UNE!".

REALIZACION	Nombre del programa	Objetivos del programa	Indicador de Resultado	Línea Base	Meta de Resultado	Productos asociados al programa	Sector de competencia	Indicador de producto	Línea Base	Meta de producto
EDUCACION	FLORENCIA MAS EDUCADA	Adultos y madres cabeza de familia han disminuido su índice de analfabetismo.	Tasa de analfabetismo en mayores de quince (15) años (cuatrienio).	14.3%	7.1%	Adultos y madres cabeza de familia mayores de quince (15) años alfabetizados en el municipio.	EDUCACION	Numero de Adultos y madres cabeza de familia mayores de quince (15) años alfabetizados en el municipio.	105	180
	PRIMERA INFANCIA, INFANCIA Y ADOLESCENCIA CON BIENESTAR	Promovida la protección de los derechos de los niños, las niñas y adolescentes del municipio de Florencia Cauca.	Porcentaje de niños y niñas de primera infancia beneficiarios de programas de atención integral.	50%	60%	Hogares comunitarios, hogares fami y CDI adecuados y/o dotados.	ATENCION A GRUPOS VULNERABLES	Número de hogares comunitarios, hogares fami y CDI adecuados y/o dotados.	2	4
IDENTIDAD	PRIMERA INFANCIA, INFANCIA Y ADOLESCENCIA CON BIENESTAR	Promovida la protección de los derechos de los niños, las niñas y adolescentes del municipio de Florencia Cauca.	Porcentaje de niños y niñas de primera infancia beneficiarios de programas de atención integral.	50%	60%	Jornadas para promover el derecho a la identidad (Registro civil, tarjeta de identidad, cedula de ciudadanía) de la primera infancia, infancia y adolescencia, en el sector urbano y/o rural apoyadas.	ATENCION A GRUPOS VULNERABLES	Número de jornadas para promover el derecho a la identidad (Registro civil, tarjeta de identidad, cedula de ciudadanía) de la primera infancia, infancia y adolescencia, en el sector urbano y/o rural apoyadas.	0	2



PLAN DE DESARROLLO MUNICIPAL 2016 – 2019 ¡FLORENCIA: LO QUE NOS UNE!

RESUMEN COMPONENTE ESTRATEGICO DE LA PRIMERA INFANCIA, INFANCIA Y ADOLESCENCIA EN EL PLAN DE DESARROLLO 2016 - 2019 "¡FLORENCIA: LO QUE NOS UNE!".

REALIZACION	Nombre del programa	Objetivos del programa	Indicador de Resultado	Línea Base	Meta de Resultado	Productos asociados al programa	Sector de competencia	Indicador de producto	Línea Base	Meta de producto
DERECHOS SEXUALES Y REPRODUCTIVOS	FLORENCIA CON MEJOR SERVICIO EN SALUD	Garantizado el ejercicio de los derechos relacionados con la sexualidad y la reproducción, libre de violencias, en un marco de igualdad, libertad, autonomía y no discriminación por motivos de sexo, edad, etnia, orientación sexual o identidad de género, discapacidad, religión o ser víctima del conflicto armado.	Población beneficiada con el ejercicio de los derechos relacionados con la sexualidad y la reproducción.	600	800	Jornadas para la toma de exámenes de citología en la zona urbana y rural.	SALUD	Número de jornadas para la toma de exámenes de citología en la zona urbana y rural realizadas.	6	8
						Jornadas de educación sexual realizadas.	SALUD	Número de jornadas de educación sexual realizadas.	6	8
						Instituciones educativas públicas que garantizan que las niñas, niños, adolescentes y jóvenes cuenten con una educación sexual, basada en el ejercicio de derechos humanos, sexuales y reproductivos, desde un enfoque de género y diferencial.	SALUD	Número de instituciones educativas públicas que garantizan que las niñas, niños, adolescentes y jóvenes cuenten con una educación sexual, basada en el ejercicio de derechos humanos, sexuales y reproductivos, desde un enfoque de género y diferencial.	2	2
						Victimas de violencias de género y violencias sexuales reportadas atendidas integralmente.	SALUD	Porcentaje de víctimas de violencias de género y violencias sexuales reportadas atendidas integralmente.	100%	100%



PLAN DE DESARROLLO MUNICIPAL 2016 – 2019 ¡FLORENCIA: LO QUE NOS UNE!

RESUMEN COMPONENTE ESTRATEGICO DE LA PRIMERA INFANCIA, INFANCIA Y ADOLESCENCIA EN EL PLAN DE DESARROLLO 2016 - 2019 "¡FLORENCIA: LO QUE NOS UNE!".

REALIZACION	Nombre del programa	Objetivos del programa	Indicador de Resultado	Línea Base	Meta de Resultado	Productos asociados al programa	Sector de competencia	Indicador de producto	Línea Base	Meta de producto
OPORTUNIDADES DE DESARROLLO: CULTURA	FLORENCIA MAS CULTURAL	Fomentada la dinámica de la lectura y la escritura facilitando la circulación y el acceso a la información y el conocimiento.	Porcentaje de personas que utilizan las bibliotecas públicas de la comunidad escolar y la ciudadanía (cuatrienio).	20%	25%	Bibliotecas con acceso a internet.	CULTURA	Número de bibliotecas con acceso a internet (cuatrienio).	1	1
						Nuevas colecciones para la biblioteca pública adquiridas.	CULTURA	Número de nuevas colecciones para la biblioteca pública adquiridas (cuatrienio).	9	6
						Dotaciones de medios audiovisuales (TV. DVD Grabadoras) y de equipamiento para la biblioteca pública adquiridos (cuatrienio).	CULTURA	Número de dotaciones de medios audiovisuales (TV. DVD Grabadoras) y de equipamiento para la biblioteca pública adquiridos (cuatrienio).	2	2
						Bibliotecarios formados.	CULTURA	Número de bibliotecarios formados.	2	2
						Programas para facilitar acceso de la población a los materiales de la biblioteca implementados.	CULTURA	Número de programas para facilitar acceso de la población a los materiales de la biblioteca implementados.	9	13



PLAN DE DESARROLLO MUNICIPAL 2016 – 2019

¡FLORENCIA: LO QUE NOS UNE!

RESUMEN COMPONENTE ESTRATEGICO DE LA PRIMERA INFANCIA, INFANCIA Y ADOLESCENCIA EN EL PLAN DE DESARROLLO 2016 - 2019 "¡FLORENCIA: LO QUE NOS UNE!".

REALIZACION	Nombre del programa	Objetivos del programa	Indicador de Resultado	Línea Base	Meta de Resultado	Productos asociados al programa	Sector de competencia	Indicador de producto	Línea Base	Meta de producto
OPORTUNIDADES DE DESARROLLO: CULTURA	FLORENCIA MAS CULTURAL	Apoyados los procesos de formación y fomento de las expresiones artísticas y de creación cultural en el Municipio de Florencia.	Porcentaje de personas fortalecidas en formación artística y cultural (cuatrienio).	4%	8%	Grupos culturales creados y/o fortalecidos.	CULTURA	Número de grupos culturales creados y/o fortalecidos (cuatrienio).	1	4
						Proyectos culturales de la zona rural y urbana apoyados y/o realizados.	CULTURA	Número de proyectos culturales de la zona rural y urbana apoyados y/o realizados (cuatrienio).	2	3
						Eventos culturales realizados en el municipio apoyados.	CULTURA	Número de eventos culturales realizados en el municipio apoyados.	9	9
						Eventos de encuentros culturales y artísticos del retorno realizados.	CULTURA	Numero de eventos de encuentros culturales y artísticos del retorno realizados.	0	1



PLAN DE DESARROLLO MUNICIPAL 2016 – 2019 ¡FLORENCIA: LO QUE NOS UNE!

RESUMEN COMPONENTE ESTRATEGICO DE LA PRIMERA INFANCIA, INFANCIA Y ADOLESCENCIA EN EL PLAN DE DESARROLLO 2016 - 2019 "¡FLORENCIA: LO QUE NOS UNE!".

Nombre del programa	Objetivos del programa	Indicador de Resultado	Línea Base	Meta de Resultado	Productos asociados al programa	Sector de competencia	Indicador de producto	Línea Base	Meta de producto
FLORENCIA MAS CULTURAL	Apoyados los procesos de formación y fomento de las expresiones artísticas y de creación cultural en el Municipio de Florencia.	Porcentaje de niños y niñas beneficiados con programas que promueven los derechos culturales (cuatrienio).	10%	15%	Niños y niñas vinculados a proyectos de formación cultural (danza, teatro, pintura, música, etc.).	CULTURA	Número de niños y niñas vinculados a proyectos de formación cultural (danza, teatro, pintura, música, etc.) (cuatrienio).	70	80
					Personas capacitadas en procesos de formación cultural para la primera infancia.	CULTURA	Número de personas capacitadas en procesos de formación cultural para la primera infancia (cuatrienio).	0	4
		Porcentaje de escenarios culturales / artísticos en buen estado y en funcionamiento (cuatrienio).	70%	80%	Escenarios culturales/artísticos construidos, mejorados y/o habilitados (cuatrienio).	CULTURA	Número de escenarios culturales/artísticos construidos, mejorados y/o habilitados (cuatrienio).	15	2
					Escenarios culturales / artísticos dotados para la práctica de diferentes expresiones artísticas y culturales (cuatrienio).	CULTURA	Número de Escenarios culturales / artísticos dotados para la práctica de diferentes expresiones artísticas y culturales (cuatrienio).	8	2



PLAN DE DESARROLLO MUNICIPAL 2016 – 2019

¡FLORENCIA: LO QUE NOS UNE!

RESUMEN COMPONENTE ESTRATEGICO DE LA PRIMERA INFANCIA, INFANCIA Y ADOLESCENCIA EN EL PLAN DE DESARROLLO 2016 - 2019 "¡FLORENCIA: LO QUE NOS UNE!".

REALIZACION	Nombre del programa	Objetivos del programa	Indicador de Resultado	Línea Base	Meta de Resultado	Productos asociados al programa	Sector de competencia	Indicador de producto	Línea Base	Meta de producto
OPORTUNIDADES DE DESARROLLO: DEPORTE Y RECREACION	FLORENCIA MAS DEPORTIVA Y RECREATIVA	Fomentada la práctica del deporte, la recreación, la educación física y la actividad física en el área urbana y rural del municipio de Florencia.	Porcentaje de la población que practica alguna actividad deportiva, recreativa y/o de acondicionamiento físico (cuatrienio).	15%	20%	Campeonatos en las diferentes disciplinas de la zona rural y urbana apoyados.	DEPORTE Y RECREACION	Número de campeonatos en las diferentes disciplinas de la zona rural y urbana apoyados (cuatrienio).	28	32
						Jornadas de aeróbicos apoyadas por el municipio.	DEPORTE Y RECREACION	Número de jornadas de aeróbicos apoyadas por el municipio (cuatrienio).	324	324
						Escuelas de formación deportiva constituidas y/o fortalecidas.	DEPORTE Y RECREACION	Número de escuelas de formación deportiva constituidas y/o fortalecidas (cuatrienio).	1	1
						Escenarios deportivos o grupos deportivos dotados para la actividad física, recreativa y deportiva.	DEPORTE Y RECREACION	Número de escenarios deportivos o grupos deportivos dotados para la actividad física, recreativa y deportiva (cuatrienio).	4	4
						Personas que asisten a competencias recreativas y deportivas apoyadas.	DEPORTE Y RECREACION	Número de personas que asisten a competencias recreativas y deportivas apoyadas (cuatrienio).	80	100



PLAN DE DESARROLLO MUNICIPAL 2016 – 2019

¡FLORENCIA: LO QUE NOS UNE!

RESUMEN COMPONENTE ESTRATEGICO DE LA PRIMERA INFANCIA, INFANCIA Y ADOLESCENCIA EN EL PLAN DE DESARROLLO 2016 - 2019 "¡FLORENCIA: LO QUE NOS UNE!".

REALIZACION	Nombre del programa	Objetivos del programa	Indicador de Resultado	Línea Base	Meta de Resultado	Productos asociados al programa	Sector de competencia	Indicador de producto	Línea Base	Meta de producto
OPORTUNIDADES DE DESARROLLO: DEPORTE Y RECREACION	FLORENCIA MAS DEPORTIVA Y RECREATIVA	Fomentada la práctica del deporte, la recreación, la educación física y la actividad física en el área urbana y rural del municipio de Florencia.	Instituciones educativas vinculadas al Sistema Nacional de Competencias Deportivas y Académicas (Supérate).	2	2	Niñas, niños y jóvenes deportistas capacitados en habilidades y técnicas para el mejor desempeño deportivo.	DEPORTE Y RECREACION	Número de niñas, niños y jóvenes deportistas capacitados en habilidades y técnicas para el mejor desempeño deportivo (cuatrienio).	80	120
			Campeonatos y/o jornadas deportivas de las instituciones educativas apoyados.			DEPORTE Y RECREACION	Número de campeonatos y/o jornadas deportivas de las instituciones educativas apoyados (cuatrienio).	3	4	
			Estudiantes que asisten a juegos y competencias deportivas apoyados.	DEPORTE Y RECREACION	Número de estudiantes que asisten a juegos y competencias deportivas apoyados (cuatrienio).	240	240			
			Porcentaje de escenarios deportivos y recreativos en buen estado.	40%	50%	Escenarios deportivos y recreativos en la zona urbana y/o rural construidos y/o adecuados.	DEPORTE Y RECREACION	Número de escenarios deportivos y recreativos en la zona urbana y/o rural construidos y/o adecuados (cuatrienio).	6	2



PLAN DE DESARROLLO MUNICIPAL 2016 – 2019 ¡FLORENCIA: LO QUE NOS UNE!

RESUMEN COMPONENTE ESTRATEGICO DE LA PRIMERA INFANCIA, INFANCIA Y ADOLESCENCIA EN EL PLAN DE DESARROLLO 2016 - 2019 "¡FLORENCIA: LO QUE NOS UNE!".

REALIZACION	Nombre del programa	Objetivos del programa	Indicador de Resultado	Línea Base	Meta de Resultado	Productos asociados al programa	Sector de competencia	Indicador de producto	Línea Base	Meta de producto
VIVIENDA	VIVIENDA DIGNA PARA TODOS	Disminuidos el déficit cualitativo y cuantitativo de vivienda de la población vulnerable, especialmente de la zona rural.	Reducir la Tasa de déficit cualitativo de vivienda (cuatrienio).	53%	23,3%	Proyectos para el mejoramiento de vivienda formulados.	VIVIENDA	Número de proyectos para el mejoramiento de vivienda formulados (cuatrienio).	2	2
			Subsidios para el mejoramiento de vivienda en la zona rural asignados.			VIVIENDA	Número de subsidios para el mejoramiento de vivienda en la zona rural asignados (cuatrienio).	550	160	
			Subsidios para la construcción de vivienda rural asignados.			VIVIENDA	Número de subsidios para la construcción de vivienda rural asignados.	185	100	
			Reducir la Tasa de déficit cuantitativo de vivienda	8,1%	6,9%	Proyectos de VIS y/o VIP formulados y/o ejecutados.	VIVIENDA	Número de proyectos de VIS y/o VIP formulados y/o ejecutados.	4	2
			Hectáreas de suelo para VIS y/o VIP habilitadas.			VIVIENDA	Número de hectáreas de suelo para VIS y/o VIP habilitadas.	0	2	



PLAN DE DESARROLLO MUNICIPAL 2016 – 2019

¡FLORENCIA: LO QUE NOS UNE!

RESUMEN COMPONENTE ESTRATEGICO DE LA PRIMERA INFANCIA, INFANCIA Y ADOLESCENCIA EN EL PLAN DE DESARROLLO 2016 - 2019 "¡FLORENCIA: LO QUE NOS UNE!".

REALIZACION	Nombre del programa	Objetivos del programa	Indicador de Resultado	Línea Base	Meta de Resultado	Productos asociados al programa	Sector de competencia	Indicador de producto	Línea Base	Meta de producto
ENTORNOS SEGUROS - CONVIVENCIA SOCIAL	FLORENCIA EN PAZ, SEGURA Y EN SANA CONVIVENCIA	Promovida la promoción, protección y el respeto de los derechos asumiendo igualmente con responsabilidad el cumplimiento de los deberes ciudadanos en el municipio de Florencia.	Porcentaje de la población beneficiada de la presencia institucional de la Policía Nacional.	100%	100%	Patrullajes en zonas focalizadas realizados.	JUSTICIA, SEGURIDAD Y CONVIVENCIA	Número de patrullajes en zonas focalizadas realizados.	ND	1344
			Estaciones de policía en funcionamiento en el municipio.			Estaciones de policía en funcionamiento en el municipio.	JUSTICIA, SEGURIDAD Y CONVIVENCIA	Número de estaciones de policía en funcionamiento en el municipio.	1	1
			Puntos de atención y/o inspección de policía en funcionamiento.			Puntos de atención y/o inspección de policía en funcionamiento.	JUSTICIA, SEGURIDAD Y CONVIVENCIA	Número de puntos de atención y/o inspección de policía en funcionamiento.	1	1
			Plan Integral de Seguridad y Convivencia Ciudadana actualizado (anual)			Plan Integral de Seguridad y Convivencia Ciudadana actualizado (anual)	JUSTICIA, SEGURIDAD Y CONVIVENCIA	Plan Integral de Seguridad y Convivencia Ciudadana actualizado (anual)	1	1
			Proyectos en justicia, seguridad y convivencia formulados e implementados.	70%	80%	Proyectos en justicia, seguridad y convivencia formulados e implementados.	JUSTICIA, SEGURIDAD Y CONVIVENCIA	Proyectos en justicia, seguridad y convivencia formulados e implementados.	2	3
			Capacitaciones en convivencia ciudadana realizadas.			Capacitaciones en convivencia ciudadana realizadas.	JUSTICIA, SEGURIDAD Y CONVIVENCIA	Número de capacitaciones en convivencia ciudadana realizadas.		
			Eventos realizados para promover la seguridad y convivencia ciudadana.			Eventos realizados para promover la seguridad y convivencia ciudadana.	JUSTICIA, SEGURIDAD Y CONVIVENCIA	Número de Eventos realizados para promover la seguridad y convivencia ciudadana.	ND	4
			Comite Municipal de Derechos Humanos y Derecho Internacional Humanitario creado.			Comite Municipal de Derechos Humanos y Derecho Internacional Humanitario creado.	JUSTICIA, SEGURIDAD Y CONVIVENCIA	Comite Municipal de Derechos Humanos y Derecho Internacional Humanitario creado.	0	1



PLAN DE DESARROLLO MUNICIPAL 2016 – 2019

¡FLORENCIA: LO QUE NOS UNE!

RESUMEN COMPONENTE ESTRATEGICO DE LA PRIMERA INFANCIA, INFANCIA Y ADOLESCENCIA EN EL PLAN DE DESARROLLO 2016 - 2019 "¡FLORENCIA: LO QUE NOS UNE!".

REALIZACION	Nombre del programa	Objetivos del programa	Indicador de Resultado	Línea Base	Meta de Resultado	Productos asociados al programa	Sector de competencia	Indicador de producto	Línea Base	Meta de producto
PREVENCIÓN Y ATENCIÓN DE SITUACIONES DE RIESGO O VULNERACIÓN DE DERECHOS	FLORENCIA CON MEJOR SERVICIO EN SALUD.	Fortalecida la gestión institucional y comunitaria para la atención integral de los problemas y trastornos mentales y los eventos asociados, incluyendo el consumo de sustancias psicoactivas, violencia escolar, suicidio y otros eventos emergentes.	Población beneficiada con la gestión institucional y comunitaria para la atención integral de los problemas y trastornos mentales y los eventos asociados.	400	600	Jornadas de capacitación sobre resolución pacífica de conflictos en la zona urbana y rural realizados.	SALUD	Número de Jornadas de capacitación sobre resolución pacífica de conflictos en la zona urbana y rural realizados.	4	8
						Jornadas de capacitación sobre relaciones personales en las instituciones educativas realizados	SALUD	Número de Jornadas de capacitación sobre relaciones personales en las instituciones educativas realizados	4	10
						Jornadas de capacitación sobre efectos del consumo de sustancias psicoactivas en las instituciones educativas realizados.	SALUD	Número de Jornadas de capacitación sobre efectos del consumo de sustancias psicoactivas en las instituciones educativas realizados.	8	12
	PRIMERA INFANCIA, INFANCIA Y ADOLESCENCIA CON BIENESTAR	Promovida la protección de los derechos de los niños, las niñas y adolescentes del municipio de Florencia Cauca.	Porcentaje de niños y niñas de primera infancia beneficiarios de programas de atención integral.	50%	60%	Jornadas de sensibilización sobre los efectos del consumo de sustancia psicoactivas implementadas.	ATENCIÓN A GRUPOS VULNERABLES	Número de jornadas de sensibilización sobre los efectos del consumo de sustancia psicoactivas implementadas.	12	12
						Atención psicosocial a menores infractores.	ATENCIÓN A GRUPOS VULNERABLES	Porcentaje de atención psicosocial a menores infractores.	100%	100%



PLAN DE DESARROLLO MUNICIPAL 2016 – 2019

¡FLORENCIA: LO QUE NOS UNE!

RESUMEN COMPONENTE ESTRATEGICO DE LA PRIMERA INFANCIA, INFANCIA Y ADOLESCENCIA EN EL PLAN DE DESARROLLO 2016 - 2019 "¡FLORENCIA: LO QUE NOS UNE!".

REALIZACION	Nombre del programa	Objetivos del programa	Indicador de Resultado	Línea Base	Meta de Resultado	Productos asociados al programa	Sector de competencia	Indicador de producto	Línea Base	Meta de producto
PREVENCIÓN Y ATENCIÓN DE SITUACIONES DE RIESGO O VULNERACIÓN DE DERECHOS	PRIMERA INFANCIA, INFANCIA Y ADOLESCENCIA CON BIENESTAR	Promovida la protección de los derechos de los niños, las niñas y adolescentes del municipio de Florencia Cauca.	Porcentaje de participación de jóvenes en la ejecución de la política pública.	10%	20%	Jornadas de sensibilización a adolescentes entre 14 y 17 años sobre derechos, deberes, sanciones y conductas de responsabilidad penal realizadas.	ATENCIÓN A GRUPOS VULNERABLES	Número de jornadas de sensibilización a adolescentes entre 14 y 17 años sobre derechos, deberes, sanciones y conductas de responsabilidad penal realizadas.	4	8
						Convenios para la implementación de centros transitorios u hogares de paso firmados.	ATENCIÓN A GRUPOS VULNERABLES	Número de convenios para la implementación de centros transitorios u hogares de paso firmados.	0	1
			Porcentaje de la tasa de trabajo infantil	0%	0%	Jornadas de capacitación sobre la estrategia nacional para la prevención y erradicación del trabajo infantil y protección al joven trabajador desarrolladas.	ATENCIÓN A GRUPOS VULNERABLES	Número de jornadas de capacitación sobre la estrategia nacional para la prevención y erradicación del trabajo infantil y protección al joven trabajador desarrolladas.	4	4
						Jornadas del Comité de Prevención y Erradicación del Trabajo Infantil.	ATENCIÓN A GRUPOS VULNERABLES	Número de jornadas del Comité de Prevención y Erradicación del Trabajo Infantil.	8	12



PLAN DE DESARROLLO MUNICIPAL 2016 – 2019

¡FLORENCIA: LO QUE NOS UNE!

RESUMEN COMPONENTE ESTRATEGICO DE LA PRIMERA INFANCIA, INFANCIA Y ADOLESCENCIA EN EL PLAN DE DESARROLLO 2016 - 2019 "¡FLORENCIA: LO QUE NOS UNE!".

REALIZACION	Nombre del programa	Objetivos del programa	Indicador de Resultado	Línea Base	Meta de Resultado	Productos asociados al programa	Sector de competencia	Indicador de producto	Línea Base	Meta de producto
PREVENCIÓN Y ATENCIÓN DE SITUACIONES DE RIESGO O VULNERACIÓN DE DERECHOS	ASISTENCIA, ATENCIÓN Y REPARACIÓN INTEGRAL A LAS VÍCTIMAS DEL CONFLICTO ARMADO INTERNO	Apoyados los procesos institucionales y sociales que permiten el mejoramiento de las condiciones de vida de la población víctima del conflicto armado del municipio de Florencia.	Porcentaje de la población víctima del conflicto atendida integralmente.	15%	30%	Plan de Acción Territorial - PAT formulado e implementado.	ATENCIÓN A GRUPOS VULNERABLES	Plan de Acción Territorial - PAT formulado e implementado.	1	1
						Reuniones del Comité Territorial de Justicia Transicional – CTJT desarrolladas.	ATENCIÓN A GRUPOS VULNERABLES	Número de reuniones del Comité Territorial de Justicia Transicional – CTJT desarrolladas.	12	12
						Enlaces municipales contratados y con recursos técnicos.	ATENCIÓN A GRUPOS VULNERABLES	Número de enlaces municipales contratados y con recursos técnicos.	1	1
						Eventos pedagógicos realizados para difundir los derechos de las víctimas.	ATENCIÓN A GRUPOS VULNERABLES	Número de eventos pedagógicos realizados para difundir los derechos de las víctimas.	0	12
						Programas y/o proyectos implementados para apoyar gastos funerarios derivados de hechos ocurridos en el marco del conflicto.	ATENCIÓN A GRUPOS VULNERABLES	Número de programas y/o proyectos implementados para apoyar gastos funerarios derivados de hechos ocurridos en el marco del conflicto.	1	1
						Eventos conmemorativos realizados (Reparación Simbólica).	ATENCIÓN A GRUPOS VULNERABLES	Número de eventos conmemorativos realizados (Reparación Simbólica).	0	4
		Promovida la Disminución de hechos victimizantes y violaciones de derechos humanos en el municipio.	Porcentaje de comunidades con situaciones de riesgo por conflicto armado identificadas o reportadas atendidas.	100%	100%	Planes de prevención y protección formulados e implementados.	ATENCIÓN A GRUPOS VULNERABLES	Planes de prevención y protección formulados e implementados.	0	1



PLAN DE DESARROLLO MUNICIPAL 2016 – 2019

¡FLORENCIA: LO QUE NOS UNE!

RESUMEN COMPONENTE ESTRATEGICO DE LA PRIMERA INFANCIA, INFANCIA Y ADOLESCENCIA EN EL PLAN DE DESARROLLO 2016 - 2019 "¡FLORENCIA: LO QUE NOS UNE!".

REALIZACION	Nombre del programa	Objetivos del programa	Indicador de Resultado	Línea Base	Meta de Resultado	Productos asociados al programa	Sector de competencia	Indicador de producto	Línea Base	Meta de producto			
AGUA POTABLE Y SANEAMIENTO BASICO	AGUA POTABLE Y SANEAMIENTO BASICO PARA TODOS	Mejorado el servicio de acueducto en cobertura, calidad y continuidad en el Municipio de Florencia Cauca.	Cobertura total de acueducto en el municipio.	98,8%	99%	Metros de red de acueducto urbano construidos y/o mejorados.	AGUA POTABLE Y SANEAMIENTO BASICO	Metros de red de acueducto urbano construidos y/o mejorados.	4200	500			
						Metros de red de acueducto en la zona rural construidos y/o mejorados.	AGUA POTABLE Y SANEAMIENTO BASICO	Metros de red de acueducto en la zona rural construidos y/o mejorados.	ND	4000			
						Acueductos rurales construidos y/o mejorados.	AGUA POTABLE Y SANEAMIENTO BASICO	Número de acueductos rurales construidos y/o mejorados.	13	6			
									Proyectos formulados para la optimización del acueducto de la cabecera municipal.	AGUA POTABLE Y SANEAMIENTO BASICO	Número de proyectos formulados para la optimización del acueducto de la cabecera municipal.	1	1
									Proyectos formulado y/o actualizados para la optimización del acueducto de centros poblados.	AGUA POTABLE Y SANEAMIENTO BASICO	Número de proyectos formulado y/o actualizados para la optimización del acueducto de centros poblados.	ND	2
									Proyectos formulados y/o actualizados para la construcción, ampliación, optimización y/o mejoramiento de la planta de tratamiento de agua potable (PTAP)	AGUA POTABLE Y SANEAMIENTO BASICO	Número de proyectos formulados y/o actualizados para la construcción, ampliación, optimización y/o mejoramiento de la planta de tratamiento de agua potable (PTAP)	1	1
						Índice de riesgo de la calidad del agua para consumo humano (IRCA) en la zona urbana.	10%	5%	Puntos de muestreo instalados y/o mejorados (s/g Resolución 0811 de 2008).	AGUA POTABLE Y SANEAMIENTO BASICO	Número de puntos de muestreo instalados y/o mejorados (s/g Resolución 0811 de 2008).	5	4
						Muestreos de calidad de agua de la zona urbana desarrollados.	AGUA POTABLE Y SANEAMIENTO BASICO	Número de muestreos de calidad de agua de la zona urbana desarrollados.	48	48			



PLAN DE DESARROLLO MUNICIPAL 2016 – 2019

¡FLORENCIA: LO QUE NOS UNE!

RESUMEN COMPONENTE ESTRATEGICO DE LA PRIMERA INFANCIA, INFANCIA Y ADOLESCENCIA EN EL PLAN DE DESARROLLO 2016 - 2019 "¡FLORENCIA: LO QUE NOS UNE!".

REALIZACION	Nombre del programa	Objetivos del programa	Indicador de Resultado	Línea Base	Meta de Resultado	Productos asociados al programa	Sector de competencia	Indicador de producto	Línea Base	Meta de producto			
AGUA POTABLE Y SANEAMIENTO BASICO	AGUA POTABLE Y SANEAMIENTO BASICO PARA TODOS	Mejorado el servicio de acueducto en cobertura, calidad y continuidad en el Municipio de Florencia Cauca.	Índice de riesgo de la calidad del agua para consumo humano (IRCA) en la zona rural.	ND	30%	Sistemas de tratamiento de agua de sistemas de acueducto comunitarios instalados y/o construidos.	AGUA POTABLE Y SANEAMIENTO BASICO	Número de sistemas de tratamiento de agua de sistemas de acueducto comunitarios instalados y/o construidos (cuatrienio).	0	8			
						Puntos de muestreo instalados (s/g Resolución 0811 de 2008) en la zona rural.	AGUA POTABLE Y SANEAMIENTO BASICO	Número de puntos de muestreo instalados (s/g Resolución 0811 de 2008) en la zona rural.	0	8			
						Muestréos de calidad de agua en la zona rural desarrollados.	AGUA POTABLE Y SANEAMIENTO BASICO	Número de muestréos de calidad de agua en la zona rural desarrollados.	ND	32			
						Continuidad del servicio de acueducto en la zona urbana	18/HORAS DIA	22/HORAS DIA	Plan de contingencia para el servicio de acueducto formulado e implementado.	AGUA POTABLE Y SANEAMIENTO BASICO	Plan de contingencia para el servicio de acueducto formulado e implementado.	0	1
			Ccapacitaciones a los fontaneros del acueducto urbano.	AGUA POTABLE Y SANEAMIENTO BASICO	Número de capacitaciones a los fontaneros del acueducto urbano.				3	4			
			Campañas sobre ahorro y uso eficiente de agua realizadas.	AGUA POTABLE Y SANEAMIENTO BASICO	Número de Campañas sobre ahorro y uso eficiente de agua realizadas.				12	12			
			PUEA formulado y/o Actualizado.	AGUA POTABLE Y SANEAMIENTO BASICO	PUEA formulado y/o Actualizado.				1	1			



PLAN DE DESARROLLO MUNICIPAL 2016 – 2019

¡FLORENCIA: LO QUE NOS UNE!

RESUMEN COMPONENTE ESTRATEGICO DE LA PRIMERA INFANCIA, INFANCIA Y ADOLESCENCIA EN EL PLAN DE DESARROLLO 2016 - 2019 "¡FLORENCIA: LO QUE NOS UNE!".

REALIZACION	Nombre del programa	Objetivos del programa	Indicador de Resultado	Línea Base	Meta de Resultado	Productos asociados al programa	Sector de competencia	Indicador de producto	Línea Base	Meta de producto
AGUA POTABLE Y SANEAMIENTO BASICO	AGUA POTABLE E Y SANEAMIENTO BASICO PARA TODOS	Mejorado el servicio de alcantarillado del municipio de Florencia en cobertura y calidad.	Cobertura total de alcantarillado en el municipio de Florencia Cauca.	24,32 %	30%	Metros de red de alcantarillado urbano construidos y/o mejorados.	AGUA POTABLE Y SANEAMIENTO BASICO	Metros de red de alcantarillado urbano construidos y/o mejorados.	3600	300
						Nuevas conexiones urbanas intradomiciliarias instaladas apoyadas por el municipio.	AGUA POTABLE Y SANEAMIENTO BASICO	Número de nuevas conexiones urbanas intradomiciliarias instaladas apoyadas por el municipio.	261	45
						Metros de red de alcantarillado rural construidos y/o mejorados.	AGUA POTABLE Y SANEAMIENTO BASICO	Metros de red de alcantarillado rural construidos y/o mejorados.	ND	1000
						Baterías sanitarias construidas en la zona rural.	AGUA POTABLE Y SANEAMIENTO BASICO	Número de baterías sanitarias construidas en la zona rural.	120	60
						Proyectos para la construcción, mejoramiento y/o optimización de red de alcantarillado urbano y/o rural formulados y/o actualizados.	AGUA POTABLE Y SANEAMIENTO BASICO	Número de proyectos para la construcción, mejoramiento y/o optimización de red de alcantarillado urbano y/o rural formulados y/o actualizados.	2	3
			Tasa de tratamiento de aguas residuales en la zona urbana (cuatrienio).	85%	90%	Plan de Saneamiento y Manejo de Vertimientos (PSMV) actualizado (cuatrienio).	AGUA POTABLE Y SANEAMIENTO BASICO	Plan de Saneamiento y Manejo de Vertimientos (PSMV) actualizado (cuatrienio).	1	1
			Tasa de tratamiento de aguas residuales en la zona rural (cuatrienio).	0%	10%	Sistemas de tratamiento de aguas residuales ampliados, optimizados y/o mejorados en zona urbana.	AGUA POTABLE Y SANEAMIENTO BASICO	Número de sistemas de tratamiento de aguas residuales ampliados, optimizados y/o mejorados en zona urbana.	1	1
						Estudios y diseños para la construcción de sistemas de tratamiento de aguas residuales en la zona rural formulados y/o actualizados.	AGUA POTABLE Y SANEAMIENTO BASICO	Número de estudios y diseños para la construcción de sistemas de tratamiento de aguas residuales en la zona rural formulados y/o actualizados.	1	1
						Sistemas de tratamiento de aguas residuales construidos en la zona rural.	AGUA POTABLE Y SANEAMIENTO BASICO	Número de sistemas de tratamiento de aguas residuales construidos en la zona rural.	0	2



PLAN DE DESARROLLO MUNICIPAL 2016 – 2019

¡FLORENCIA: LO QUE NOS UNE!

RESUMEN COMPONENTE ESTRATEGICO DE LA PRIMERA INFANCIA, INFANCIA Y ADOLESCENCIA EN EL PLAN DE DESARROLLO 2016 - 2019 "¡FLORENCIA: LO QUE NOS UNE!".

REALIZACION	Nombre del programa	Objetivos del programa	Indicador de Resultado	Línea Base	Meta de Resultado	Productos asociados al programa	Sector de competencia	Indicador de producto	Línea Base	Meta de producto
AGUA POTABLE Y SANEAMIENTO BASICO	AGUA POTABLE Y SANEAMIENTO O BASICO PARA TODOS	Mejorado el manejo y disposición de los residuos sólidos en la zona urbana y rural del municipio de Florencia.	Tasa de cobertura del servicio de aseo en la zona urbana (cuatrienio).	100%	100%	Plan de Gestión Integral de Residuos Sólidos – PGIRS formulado y/o actualizado.	AGUA POTABLE Y SANEAMIENTO BASICO	Plan de Gestión Integral de Residuos Sólidos – PGIRS formulado y/o actualizado (cuatrienio).	1	1
						Proyectos del Plan de Gestión Integral de Residuos Sólidos – PGIRS implementados en la zona urbana.	AGUA POTABLE Y SANEAMIENTO BASICO	Número de proyectos del Plan de Gestión Integral de Residuos Sólidos – PGIRS implementados en la zona urbana (cuatrienio).	0	3
						Convenios firmados para la recolección y disposición adecuada en relleno sanitario de los residuos sólidos.	AGUA POTABLE Y SANEAMIENTO BASICO	Número de convenios firmados para la recolección y disposición adecuada en relleno sanitario de los residuos sólidos (cuatrienio).	4	4
						Toneladas de residuos sólidos de la zona urbana dispuestos adecuadamente al año.	AGUA POTABLE Y SANEAMIENTO BASICO	Número de toneladas de residuos sólidos de la zona urbana dispuestos adecuadamente al año.	384	403
			Tasa de cobertura del servicio de aseo en la zona rural (cuatrienio).	15%	20%	Proyectos del Plan de Gestión Integral de Residuos Sólidos – PGIRS implementados en la zona rural.	AGUA POTABLE Y SANEAMIENTO BASICO	Número de proyectos del Plan de Gestión Integral de Residuos Sólidos – PGIRS implementados en la zona rural (cuatrienio).	0	3
						Número de convenios para la recolección y disposición adecuada en relleno sanitario de los residuos sólidos zona rural.	AGUA POTABLE Y SANEAMIENTO BASICO	Número de convenios para la recolección y disposición adecuada en relleno sanitario de los residuos sólidos zona rural (cuatrienio).	4	4
						Número de toneladas de residuos sólidos dispuestos adecuadamente zona rural.	AGUA POTABLE Y SANEAMIENTO BASICO	Número de toneladas de residuos sólidos dispuestos adecuadamente zona rural (anual).	96	101



PLAN DE DESARROLLO MUNICIPAL 2016 – 2019 ¡FLORENCIA: LO QUE NOS UNE!

RESUMEN COMPONENTE ESTRATEGICO DE LA PRIMERA INFANCIA, INFANCIA Y ADOLESCENCIA EN EL PLAN DE DESARROLLO 2016 - 2019 "¡FLORENCIA: LO QUE NOS UNE!".

REALIZACION	Nombre del programa	Objetivos del programa	Indicador de Resultado	Línea Base	Meta de Resultado	Productos asociados al programa	Sector de competencia	Indicador de producto	Línea Base	Meta de producto
AGUA POTABLE Y SANEAMIENTO BASICO	AGUA POTABLE Y SANEAMIENTO BASICO PARA TODOS	Mejorado el manejo y disposición de los residuos sólidos en la zona urbana y rural del municipio de Florencia.	Porcentaje de residuos sólidos aprovechados en el municipio (cuatrienio).	15%	15%	Proyectos del Plan de Gestión Integral de Residuos Sólidos – PGIRS para aprovechamiento implementados.	AGUA POTABLE Y SANEAMIENTO BASICO	Número de proyectos del Plan de Gestión Integral de Residuos Sólidos – PGIRS para aprovechamiento implementados.	0	1
						Capacitaciones en manejo adecuado y aprovechamiento de residuos sólidos realizadas.	AGUA POTABLE Y SANEAMIENTO BASICO	Número de capacitaciones en manejo adecuado y aprovechamiento de residuos sólidos realizadas (cuatrienio).	12	12
						Jornadas de socialización del comparendo ambiental desarrolladas.	AGUA POTABLE Y SANEAMIENTO BASICO	Número de jornadas de socialización del comparendo ambiental desarrolladas (cuatrienio).	2	4
						Toneladas de residuos sólidos aprovechadas.	AGUA POTABLE Y SANEAMIENTO BASICO	Número de toneladas de residuos sólidos aprovechadas (anual).	48	48
		Asegurados y/o mejorados los esquemas prestadores de servicios públicos de acueducto, alcantarillado y aseo en el municipio.	Número de Esquemas de prestación de los servicios públicos de acueducto, alcantarillado y aseo viables institucionalmente en el Municipio (cuatrienio).	0	1	Diagnósticos y estudios de prefactibilidad de los servicios públicos de acueducto, alcantarillado y aseo realizados.	AGUA POTABLE Y SANEAMIENTO BASICO	Número de diagnósticos y estudios de prefactibilidad de los servicios públicos de acueducto, alcantarillado y aseo realizados (cuatrienio).	0	1
						Esquemas de prestación de los servicios públicos de acueducto, alcantarillado y aseo viables institucionalmente en el sector urbano.	AGUA POTABLE Y SANEAMIENTO BASICO	Número de Esquemas de prestación de los servicios públicos de acueducto, alcantarillado y aseo viables institucionalmente en el sector urbano (cuatrienio).	0	1



PLAN DE DESARROLLO MUNICIPAL 2016 – 2019 ¡FLORENCIA: LO QUE NOS UNE!

2.2.5. Programa 21 (Transversal): ASISTENCIA, ATENCIÓN Y REPARACIÓN INTEGRAL A LAS VÍCTIMAS DEL CONFLICTO ARMADO INTERNO.

Teniendo en cuenta que en la actualidad de acuerdo a los datos de la Red Nacional de Información – RNI, el número de personas registradas en el RUV asciende a 1342 (corte Abril 2016) lo cual constituye un 23,8% del total de la población del municipio de Florencia Cauca, lo cual significa que se deben realizar los esfuerzos necesarios para contribuir al goce efectivo de sus derechos y realizar las acciones en los diferentes sectores de desarrollo en los componentes social, económico, ambiental e institucional.

En este sentido, para el cumplimiento, implementación y avance de la política de Asistencia, Atención y Reparación Integral de las víctimas del conflicto armado interno, la administración articulará planes, programas y proyectos del Plan Nacional de Desarrollo 2014 – 2018 “Todos por un Nuevo país”, el Plan de Desarrollo Departamental 2016 – 2019 “Cauca Territorio de Paz” y por supuesto con las propuestas planteadas en los Objetivos de Desarrollo Sostenible.

Objetivos de Desarrollo Sostenible vinculados al Programa 21:



Terminar con la pobreza en todas sus formas en todas partes.



Poner fin al hambre, lograr la seguridad alimentaria y la mejora de la nutrición y promover la agricultura sostenible.



Garantizar una vida sana y promover el bienestar para todos en todas las edades.



PLAN DE DESARROLLO MUNICIPAL 2016 – 2019 ¡FLORENCIA: LO QUE NOS UNE!



Garantizar una educación inclusiva, equitativa y de calidad.



Lograr la igualdad entre los géneros y el empoderamiento de todas las mujeres y niñas.



Promover el crecimiento económico sostenido, inclusivo y el empleo pleno y productivo y el trabajo decente para todos.



Conseguir que las ciudades y los asentamientos humanos sean inclusivos, seguros, resilientes y sostenibles.



Promover sociedades pacíficas e inclusivas para el desarrollo sostenible, facilitar acceso a la justicia para todos y crear instituciones eficaces, responsables e inclusivas a todos los niveles.

Durante el periodo de Gobierno 2016 – 2109, la administración municipal de Florencia Cauca, buscará la realización de las siguientes acciones en cuanto a asistencia, atención y reparación integral de la población víctima del conflicto armado interno dentro de sus competencias, así:



PLAN DE DESARROLLO MUNICIPAL 2016 – 2019

¡FLORENCIA: LO QUE NOS UNE!

Objetivo 1: Apoyados los procesos institucionales y sociales que permiten el mejoramiento de las condiciones de vida de la población víctima del conflicto armado del municipio de Florencia.

Indicador de Resultado

Indicador de Resultado	Línea Base	Meta de
Porcentaje de la población víctima del conflicto atendida integralmente.	15%	30%

Indicadores de Producto

Indicador de Producto	Línea	Meta de Producto 2019
Plan de Acción Territorial - PAT formulado e implementado.	1	1
Número de reuniones del Comité Territorial de Justicia Transicional – CTJT desarrolladas.	12	12
Número de enlaces municipales contratados y con recursos técnicos.	1	1
Número de eventos pedagógicos realizados para difundir los derechos de las víctimas.	0	12
Número de programas y/o proyectos implementados para apoyar gastos funerarios derivados de hechos ocurridos en el marco del conflicto.	1	1
Número de eventos conmemorativos realizados (Reparación Simbólica).	0	4

Objetivo 2: Promovida la Disminución de hechos victimizantes y violaciones de derechos humanos en el municipio.

Indicador de Resultado

Indicador de Resultado	Línea Base	Meta de Resultado 2019
Porcentaje de comunidades con situaciones de riesgo por conflicto armado identificadas o reportadas atendidas.	100%	100%



PLAN DE DESARROLLO MUNICIPAL 2016 – 2019

¡FLORENCIA: LO QUE NOS UNE!

Indicadores de Producto

Indicador de Producto	Línea Base	Meta de Producto 2019
Planes de prevención y protección formulados e implementados.	0	1

Objetivo 3: Recuperada la confianza de las víctimas en las instituciones del Estado.

Indicador de Resultado

Indicador de Resultado	Línea Base	Meta de Resultado 2019
Número de personas víctimas del conflicto que han recibido orientación psicosocial, jurídica o información pertinente.	100	120

Indicadores de Producto

Indicador de Producto	Línea Base	Meta de Producto 2019
Número de centros o puntos de atención que se encuentran funcionando plenamente.	1	1
Número de campañas de orientación psicosocial, jurídica o información pertinente a las víctimas realizadas.	0	6

Objetivo 4: Apoyada la población víctima para que supere su situación de vulnerabilidad socioeconómica.

Indicador de Resultado

Indicador de Resultado	Línea Base	Meta de Resultado 2019
Niños, Niñas y adolescentes víctimas que se encuentran matriculados en instituciones educativas y asisten a clase.	160	180



PLAN DE DESARROLLO MUNICIPAL 2016 – 2019

¡FLORENCIA: LO QUE NOS UNE!

Indicadores de Producto

Indicador de Producto	Línea Base	Meta de Producto 2019
Número de campañas de matrícula en educación media realizadas para población víctima.	0	3
Niños, niñas o adolescentes víctimas atendidos con transporte escolar.	ND	60

Indicador de Resultado

Indicador de Resultado	Línea Base	Meta de Resultado 2019
Porcentaje víctimas con afiliación al Sistema General de Seguridad Social en Salud.	55%	60%

Indicadores de Producto

Indicador de Producto	Línea Base	Meta de Producto 2019
Número de personas víctimas afiliadas al régimen subsidiado.	739	805
Número de Hogares víctimas que han participado de brigadas de salud y vacunación.	ND	160

Indicador de Resultado

Indicador de Resultado	Línea Base	Meta de Resultado
Número de Hogares desplazados que han superado condiciones de vulnerabilidad económica.	ND	60



PLAN DE DESARROLLO MUNICIPAL 2016 – 2019

¡FLORENCIA: LO QUE NOS UNE!

Indicadores de Producto

Indicador de Producto	Línea Base	Meta de Producto 2019
Número de hogares víctimas del conflicto beneficiados de programas de formación y enganche laboral.	ND	120
Número de proyectos productivos de la población víctima del conflicto implementados.	1	2

Indicador de Resultado

Indicador de Resultado	Línea Base	Meta de Resultado
Hogares víctimas de desplazamiento forzado que habitan viviendas en condiciones dignas.	45	60

Indicadores de Producto

Indicador de Producto	Línea Base	Meta de Producto 2019
Número de proyectos de construcción y/o mejoramiento de vivienda a población víctima del conflicto formulados.	2	2
Número de subsidios de construcción y/o mejoramiento de vivienda otorgados a población víctima del conflicto.	45	60



PLAN DE DESARROLLO MUNICIPAL 2016 – 2019

¡FLORENCIA: LO QUE NOS UNE!

CAPITULO 3. PLAN FINANCIERO.

3.1. DIAGNOSTICO FINANCIERO DE FLORENCIA CAUCA.

Nombre del Rubro o Nivel:	Año 2012	Año 2013	Año 2014	Año 2015*
INGRESOS TRIBUTARIOS	55.552	45.514	46.627	43.433
Predial Unificado	27.124	21.535	26.312	21.711
Espectáculos Públicos	0	351	0	0
Industria y comercio general	14.434	7.962	9.956	8.862
Avisos y tableros	569	955	3.017	3.726
Degüello de ganado menor	0	0	0	0
Rifas y Apuestas	645	0	0	0
Delineación Urbana	4.358	5.127	50	1.108
Ocupación de Vías y lugares Públicos	4.878	9.584	7.292	8.026
Sobretasa a la Gasolina	3.544	0	0	0

Fuente: Marco Fiscal de Mediano Plazo

Desempeño Fiscal.

El Municipio de Florencia Cauca presenta los indicadores de desempeño fiscal, del periodo 2011 – 2014, en los cuales se determina: autofinanciamiento de los gastos de funcionamiento, respaldo del servicio de la deuda, dependencia de las transferencias y regalías, generación de recursos propios, magnitud de la inversión, capacidad de ahorro, indicador de desempeño fiscal.

Por otro lado, según información reportada al DNP, el Municipio Florencia presenta el siguiente comportamiento:



PLAN DE DESARROLLO MUNICIPAL 2016 – 2019

¡FLORENCIA: LO QUE NOS UNE!

DESEMPEÑO FISCAL

	2011	2014	
Porcentaje de ingresos corrientes destinados a funcionamiento	54,5	55,6	Disminuyó
Magnitud de la deuda	0,0	0,0	Disminuyó
Porcentaje de ingresos por transferencias	93,2	94,8	Mejóro
Porcentaje de ingresos propios	11,4	15,9	Mejóro
Porcentaje del gasto para inversión	80,8	90,1	Mejóro
Capacidad de ahorro	30,5	32,7	Aumentó
Indicador fiscal	56,7	59,1	Mejóro



PLAN DE DESARROLLO MUNICIPAL 2016 – 2019
¡FLORENCIA: LO QUE NOS UNE!

**CIFRAS DEL MUNICIPIO -
FLORENCIA**

**CIFRAS EN MILLONES DE
PESOS CORRIENTES**

	2012	2013	2014	2015	2016
ASIGNACIONES SISTEMA GENERAL DE PARTICIPACIONES	3.786	4.246	4.000	3.899	3.937
EDUCACIÓN	210	260	231	258	56
Prestación de Servicios	-	-	-	-	-
Calidad	210	260	231	258	56
SALUD	970	1.303	1.377	1.270	1.310
AGUA POTABLE	360	373	388	383	400
PROPÓSITO GENERAL - LIBRE DESTINACIÓN	2.207	2.204	1.978	1.927	2.142
PRIMERA INFANCIA	12	80	-	32	-
ALIMENTACIÓN ESCOLAR	25	25	26	29	30
RIBEREÑOS	-	-	-	-	-
RESGUARDOS	-	-	-	-	-

Fuente: DNP,
2012- 2016



PLAN DE DESARROLLO MUNICIPAL 2016 – 2019

¡FLORENCIA: LO QUE NOS UNE!

3.2. ANALISIS DE DISPONIBILIDAD DE RECURSOS.

	2016	2017	2018	2019
INVERSIÓN SOCIAL	5.396.639.440,00	5.504.572.229	5.614.663.673	5.726.956.947
RECURSOS S.G.P	2.970.126.756,00	3.029.529.291	3.090.119.877	3.151.922.274
EDUCACIÓN	214.347.140,00	218.634.083	223.006.764	227.466.900
SALUD	1.270.038.967,00	1.295.439.746	1.321.348.541	1.347.775.512
AGUA POTABLE Y SANEAMIENTO BÁSICO (SIN INCLUIR PROYECTOS DE VIS)	383.239.018,00	390.903.798	398.721.874	406.696.312
DEPORTE Y RECREACIÓN	61.009.768,00	62.229.963	63.474.563	64.744.054
CULTURA	39.757.327,00	40.552.474	41.363.523	42.190.793
OTROS SECTORES DE INVERSIÓN SGP	972.813.939,00	992.270.218	1.012.115.622	1.032.357.935
OTROS SECTORES DE INVERSIÓN SGP	51.000.000,00	52.020.000	53.060.400	54.121.608
SERVICIOS PÚBLICOS DIFERENTES A ACUEDUCTO ALCANTARILLADO Y ASEO (SIN INCLUIR PROYECTOS DE VIVIENDA D	50.000.000,00	51.000.000	52.020.000	53.060.400
VIVIENDA	102.000.000,00	104.040.000	106.120.800	108.243.216
AGROPECUARIO	120.000.000,00	122.400.000	124.848.000	127.344.960
TRANSPORTE	344.813.939,00	351.710.218	358.744.422	365.919.311
AMBIENTAL	44.000.000,00	44.880.000	45.777.600	46.693.152
FONDO TERRITORIAL DE GESTIÓN DEL RIESGO	30.000.000,00	30.600.000	31.212.000	31.836.240
PROMOCIÓN DEL DESARROLLO	30.000.000,00	30.600.000	31.212.000	31.836.240
ATENCIÓN A GRUPOS VULNERABLES - PROMOCIÓN SOCIAL	97.000.000,00	98.940.000	100.918.800	102.937.176
PROTECCIÓN INTEGRAL A LA PRIMERA INFANCIA	9.000.000,00	9.180.000	9.363.600	9.550.872
PROTECCIÓN INTEGRAL DE LA NIÑEZ	10.000.000,00	10.200.000	10.404.000	10.612.080



PLAN DE DESARROLLO MUNICIPAL 2016 – 2019

¡FLORENCIA: LO QUE NOS UNE!

	2016	2017	2018	2019
PROTECCIÓN INTEGRAL A LA ADOLESCENCIA	10.000.000,00	10.200.000	10.404.000	10.612.080
ATENCIÓN Y APOYO AL ADULTO MAYOR	8.000.000,00	8.160.000	8.323.200	8.489.664
ATENCIÓN Y APOYO A MADRES/PADRES CABEZA DE HOGAR	11.800.000,00	12.036.000	12.276.720	12.522.254
ATENCIÓN Y APOYO A LA POBLACIÓN DESPLAZADA POR LA VIOLENCIA	23.000.000,00	23.460.000	23.929.200	24.407.784
PROGRAMAS DE DISCAPACIDAD (EXCLUYENDO ACCIONES DESALUD PÚBLICA)	6.600.000,00	6.732.000	6.866.640	7.003.973
PROTECCIÓN INTEGRAL A LA JUVENTUD	12.000.000,00	12.240.000	12.484.800	12.734.496
EQUIPAMIENTO	10.000.000,00	10.200.000	10.404.000	10.612.080
DESARROLLO COMUNITARIO	30.000.000,00	30.600.000	31.212.000	31.836.240
FORTALECIMIENTO INSTITUCIONAL	60.000.000,00	61.200.000	62.424.000	63.672.480
JUSTICIA Y SEGURIDAD	55.000.000,00	56.100.000	57.222.000	58.366.440
ALIMENTACIÓN ESCOLAR	28.920.597,00	29.499.009	30.088.989	30.690.769
RECURSOS DE LEY 617	168.315.067,00	171.681.368	175.114.996	178.617.296
SALUD	20.000.000,00	20.400.000	20.808.000	21.224.160
DEPORTE Y RECREACIÓN	15.000.000,00	15.300.000	15.606.000	15.918.120
CULTURA	60.000.000,00	61.200.000	62.424.000	63.672.480
TRANSPORTE	73.315.067,00	74.781.368	76.276.996	77.802.536
RECURSOS FOSYGA	2.194.717.617,00	2.238.611.969	2.283.384.209	2.329.051.893
SALUD	2.194.717.617,00	2.238.611.969	2.283.384.209	2.329.051.893



PLAN DE DESARROLLO MUNICIPAL 2016 – 2019

¡FLORENCIA: LO QUE NOS UNE!

	2016	2017	2018	2019
COLJUEGOS				
	15.000.000,00	15.300.000	15.606.000	15.918.120
SALUD				
	15.000.000,00	15.300.000	15.606.000	15.918.120
OTROS RECURSOS CON DESTINACION ESPECIFICA				
	45.150.000,00	46.053.000	46.974.060	47.913.541
ESTAMPILLA PROCULTURA				
	10.000.000,00	10.200.000	10.404.000	10.612.080
ESTAMPILLA PARA EL BIENESTAR DEL ADULTO MAYOR				
	25.000.000,00	25.500.000	26.010.000	26.530.200
FONDO DE SEGURIDAD CIUDADANA - CONTRIBUTION SOBRE CONTRATOS DE OBRA PUBLICA				
	10.000.000,00	10.200.000	10.404.000	10.612.080

3.3. PLAN PLURIANUAL DE INVERSIONES 2016 – 2019.

Para realizar el Plan Plurianual de Inversiones 2016 – 2019 del Plan de Desarrollo Municipal “¡FLORENCIA: LO QUE NOS UNE!”, se proyectaron los ingresos para inversión social de acuerdo al análisis de la disponibilidad de recursos. Se presenta el monto de inversión por cada programa durante el periodo de gobierno y adicionalmente se hace un estimativo de los recursos financieros que se van a solicitar como cofinanciación a los diferentes niveles del gobierno nacional y departamental para la ejecución de proyectos alto impacto local y regional.



PLAN DE DESARROLLO MUNICIPAL 2016 – 2019

¡FLORENCIA: LO QUE NOS UNE!

PLAN PLURIANUAL DE INVERSIONES 2016 – 2019 POR PROGRAMAS.

EJE ESTRATEGICO	PROGRAMA		INVERSION (millones de \$ 2016)				TOTAL 2016 - 2019
	NUMERO	NOMBRE	2016	2017	2018	2019	
FLORENCIA MAS EQUITATIVA	1	FLORENCIA MAS EDUCADA	\$198	\$198	\$198	\$198	\$792
	2	FLORENCIA CON MEJOR SALUD	\$3.979	\$3.979	\$3.979	\$3.979	\$15.916
	3	AGUA Y SANEAMIENTO BASICO PARA TODOS	\$412	\$1.196	\$1.126	\$301	\$3.035
	4	FLORENCIA MAS CULTURAL	\$177	\$189	\$189	\$189	\$744
	5	FLORENCIA DEPORTIVA Y RECREATIVA	\$62	\$84	\$84	\$84	\$314
	6	VIVIENDA DIGNA PARA TODOS	\$277	\$277	\$1.140	\$1.140	\$2.834
	7	POBLACION VULNERABLE CON BIENESTAR	\$182	\$206	\$205	\$177	\$770
	20	PRIMERA INFANCIA, INFANCIA Y ADOLESCENCIA CON BIENESTAR	\$38	\$38	\$3	\$38	\$117
	21	ASISTENCIA, ATENCION Y REPARACION INTEGRAL A LAS VICTIMAS DEL CONFLICTO ARMADO INTERNO	\$59	\$107	\$824	\$809	\$1.799
TOTAL EJE 1			\$5.384	\$6.274	\$7.748	\$6.915	\$26.321



PLAN DE DESARROLLO MUNICIPAL 2016 – 2019 ¡FLORENCIA: LO QUE NOS UNE!

PLAN PLURIANUAL DE INVERSIONES 2016 – 2019 POR PROGRAMAS.

EJE ESTRATEGICO	PROGRAMA		INVERSION (millones de \$ 2016)				TOTAL 2016 - 2019
	NUMERO	NOMBRE	2016	2017	2018	2019	
FLORENCIA MAS PRODUCTIVA	8	FLORENCIA TRABAJA	\$24	\$61	\$61	\$44	\$190
	9	FLORENCIA CON DESARROLLO RURAL	\$90	\$345	\$295	\$275	\$1.005
	10	FLORENCIA COMPETITIVA	\$554	\$1.325	\$4.235	\$1.265	\$7.379
	11	FLORENCIA MODERNA	\$80	\$105	\$80	\$100	\$365
TOTAL EJE 2			\$748	\$1.836	\$4.671	\$1.684	\$8.939



PLAN DE DESARROLLO MUNICIPAL 2016 – 2019

¡FLORENCIA: LO QUE NOS UNE!

PLAN PLURIANUAL DE INVERSIONES 2016 – 2019 POR PROGRAMAS.

EJE ESTRATEGICO	PROGRAMA		INVERSION (millones de \$ 2016)				TOTAL 2016 - 2019
	NUMERO	NOMBRE	2016	2017	2018	2019	
FLORENCIA MAS AMBIENTAL	12	FLORENCIA CON RECURSOS NATURALES	\$39	\$131	\$136	\$136	\$442
	13	FLORENCIA POR LA PLANEACION Y EL ORDENAMIENTO TERRITORIAL	\$5	\$10	\$0	\$210	\$225
	14	FLORENCIA PREPARADA PARA LA GESTION DEL RIESGO DE DESASTRES	\$14	\$43	\$43	\$23	\$123
	15	FLORENCIA SE ADAPTA AL CAMBIO CLIMATICO	\$5	\$55	\$65	\$55	\$180
TOTAL EJE			\$63	\$239	\$244	\$424	\$970



PLAN DE DESARROLLO MUNICIPAL 2016 – 2019

¡FLORENCIA: LO QUE NOS UNE!

PLAN PLURIANUAL DE INVERSIONES 2016 – 2019 POR PROGRAMAS.

EJE ESTRATEGICO	PROGRAMA		INVERSION (millones de \$ 2016)				TOTAL
	NUMERO	NOMBRE	2016	2017	2018	2019	2016 - 2019
FLORENCIA BIEN GOBERNADA	16	GOBIERNO PARTICIPATIVO	\$39	\$42	\$42	\$42	\$165
	17	FLORENCIA CON BUEN GOBIERNO	\$97	\$102	\$62	\$162	\$423
	18	FLORENCIA EN PAZ, SEGURA Y EN SANA CONVIVENCIA	\$74	\$174	\$174	\$174	\$596
	19	FLORENCIA BIEN EQUIPADA	\$25	\$30	\$25	\$30	\$110
TOTAL EJE			\$235	\$348	\$303	\$408	\$1.294

TOTAL PLAN DE DESARROLLO 2016 - 2019	2016	2017	2018	2019	TOTAL
"¡FLORENCIA: LO QUE NOS UNE!"	\$6.430	\$8.697	\$12.966	\$9.431	\$37.524



PLAN DE DESARROLLO MUNICIPAL 2016 – 2019 ¡FLORENCIA: LO QUE NOS UNE!

CAPITULO 4. SEGUIMIENTO Y EVALUACION AL PLAN DE DESARROLLO MUNICIPAL 2016 – 2019 “¡FLORENCIA: LO QUE NOS UNE!”.

4.1. Condiciones técnicas para el seguimiento y la evaluación del Plan de Desarrollo 2016 – 2019.

Variable de seguimiento	Pregunta	Verificación Si / No
Temas transversales	1. Dentro de la estructura programática del PDT: ¿Se incluyeron explícitamente los Objetivos de Desarrollo Sostenible?	SI <input checked="" type="checkbox"/> <input type="checkbox"/> NO <input type="checkbox"/> <input type="checkbox"/>
	2. ¿El PDT incorporó en sus programas una apuesta clara frente a la Construcción de Paz?	SI <input checked="" type="checkbox"/> <input type="checkbox"/> NO <input type="checkbox"/> <input type="checkbox"/>
	3. ¿El PDT incluyó en sus programas temáticas relacionadas con el crecimiento verde?	SI <input checked="" type="checkbox"/> <input type="checkbox"/> NO <input type="checkbox"/> <input type="checkbox"/>
	4. ¿El PDT incorporó el componente poblacional a la formulación de los programas, en particular frente a víctimas, niñas, niños y adolescentes, mujeres, comunidades étnicas, discapacitados, adulto mayor, entre otros?.	SI <input checked="" type="checkbox"/> <input type="checkbox"/> NO <input type="checkbox"/> <input type="checkbox"/>
Encadenamiento de resultados vs. Productos	5. ¿El PDT cuenta con una estructura lógica de agrupación de sus diferentes programas en ejes o dimensiones estratégicas?.	SI <input checked="" type="checkbox"/> <input type="checkbox"/> NO <input type="checkbox"/> <input type="checkbox"/>
	6. ¿Todos los objetivos de programa incluidos en el PDT se encuentran a nivel de resultado?.	SI <input checked="" type="checkbox"/> <input type="checkbox"/> NO <input type="checkbox"/> <input type="checkbox"/>
	7. Dentro de la estructura de los programas: ¿Se diferencian claramente los productos que se deberá entregar con el propósito de alcanzar los resultados esperados?.	SI <input checked="" type="checkbox"/> <input type="checkbox"/> NO <input type="checkbox"/> <input type="checkbox"/>
Calidad de indicadores y metas	8. ¿Los indicadores y metas incluidos en el PDT diferencian claramente la medición de resultados y productos?.	SI <input checked="" type="checkbox"/> <input type="checkbox"/> NO <input type="checkbox"/> <input type="checkbox"/>
	9. ¿Las metas (tanto de resultado como de producto) fueron formuladas a partir de una línea de base?.	SI <input checked="" type="checkbox"/> <input type="checkbox"/> NO <input type="checkbox"/> <input type="checkbox"/>
	10. ¿La administración territorial ha verificado que las metas incluidas en su PDT sean realizables?.	SI <input checked="" type="checkbox"/> <input type="checkbox"/> NO <input type="checkbox"/> <input type="checkbox"/>



PLAN DE DESARROLLO MUNICIPAL 2016 – 2019

¡FLORENCIA: LO QUE NOS UNE!

4.2. Estructura de Seguimiento y Evaluación al Plan de Desarrollo Municipal 2016 – 2019.

Rol	¿ La entidad territorial requiere este rol para el seguimiento a su PDT (SI / NO)
Gerente de seguimiento	SI <input checked="" type="checkbox"/> NO <input type="checkbox"/>
Secretaria o dependencia encargada de la función de planeación	SI <input checked="" type="checkbox"/> NO <input type="checkbox"/>
Jefe oficina de Control Interno	SI <input checked="" type="checkbox"/> NO <input type="checkbox"/>
CTP	SI <input checked="" type="checkbox"/> NO <input type="checkbox"/>
Lider (es) ejes (s) estratégico (s)	SI <input checked="" type="checkbox"/> NO <input type="checkbox"/>
Responsables (s) de programa (s)	SI <input checked="" type="checkbox"/> NO <input type="checkbox"/>
Responsable (s) de meta (s)	SI <input type="checkbox"/> NO <input checked="" type="checkbox"/>



PLAN DE DESARROLLO MUNICIPAL 2016 – 2019

¡FLORENCIA: LO QUE NOS UNE!

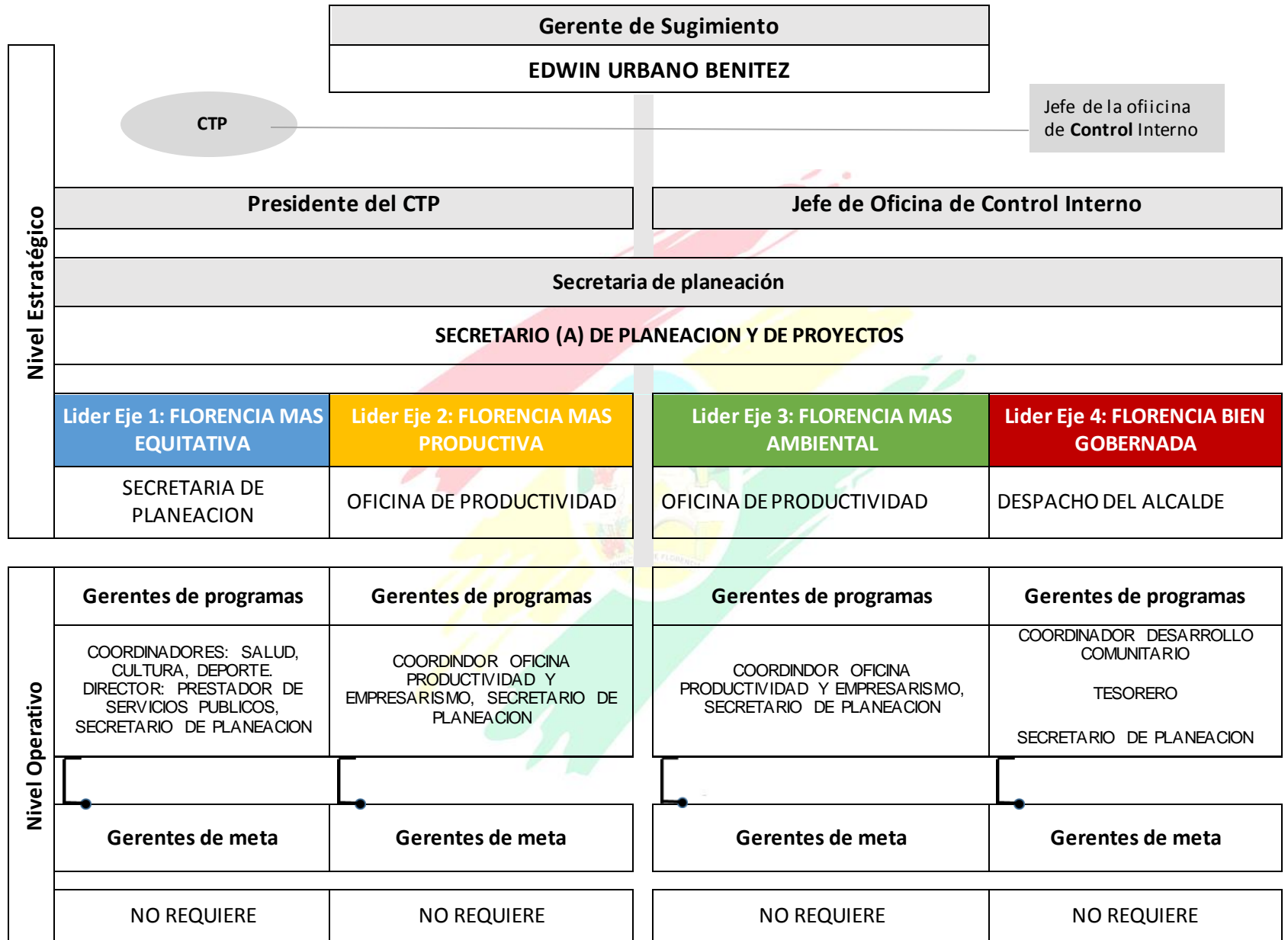



PLAN DE DESARROLLO MUNICIPAL 2016 – 2019

¡FLORENCIA: LO QUE NOS UNE!

4.3. Productos de Seguimiento y Evaluación.

Nivel	Nombre del producto	Descripción	La entidad territorial se compromete a obtener este producto de seguimiento ? (SI / No)	Posibles usuarios de la información del producto	Periodicidad del producto (Mes o meses de cada año)
Estratégico	Informe de rendición de cuentas	Técnicamente es un balance de resultado cuya forma de presentación, lenguaje y didáctica se constituyen en un instrumento de comunicación hacia la ciudadanía respecto de los avances del PDT.	SI	Comunidad	1 vez al año
	Informe general de la administración	Lo presentan los Alcaldes a los Concejos en la primera sesión ordinaria de cada año, de acuerdo con lo dispuesto en la Ley 1551 de 2012 sobre organización y funcionamiento de los municipios.	SI	Funcionarios	1 vez al año
	Balance de resultados	El balance de resultados es un informe ejecutivo que presenta los resultados y avances obtenidos frente al PDT durante un año fiscal, el cual puede ser publicado en medios masivos de comunicación	SI	Comunidad	1 vez al año
	Reporte a la Evaluación del Desempeño Integral del DNP	Reporte anual sobre los avances de los planes de desarrollo y el desempeño de las entidades territoriales que se realiza al DNP	SI	DNP	1 vez al año
	Reporte a entes de control y entidades nacionales	Reportes que se exigen a las entidades territoriales desde cada sector de inversión nacional y/o los Órganos de Control del Estado	SI	Entidades Nacionales y/o Órganos de Control	Según los plazos de cada EN o ente de control
Operativo	Informe Ejecutivo	Máximo 4 hojas para que el mandatario revise cómo va el plan, a partir de la consolidación de la información de avance, en el cumplimiento de las metas de producto y resultado.	SI	Concejo Municipal Y Comunidad	1 vez al año
	Informe de Seguimiento	El informe de seguimiento es un documento escrito que describe mes a mes los avances del PDT. Teniendo como referente las acciones de cada uno de los sectores tanto a nivel físico como a nivel financiero.	SI	Concejo Municipal, CTP Y Comunidad	1 vez al año



5. ANEXOS