



Alcaldía Municipal

**UNIDOS POR EL CALOTO QUE SOÑAMOS,
TERRITORIO PRODUCTIVO, TURÍSTICO Y DE PAZ
2016-2019**

**MARIA LILIANA ARARAT MEJIA
ALCALDESA**



PLAN DE DESARROLLO MUNICIPAL 2016 - 2019
UNIDOS POR EL CALOTO QUE SOÑAMOS, TERRITORIO PRODUCTIVO, TURÍSTICO Y DE PAZ

TABLA DE CONTENIDO

1	PRESENTACIÓN	6
2	NORMATIVIDAD	7
3	VISIÓN	9
4	MISIÓN	9
5	PRINCIPIOS Y VALORES FUNDAMENTADORES DEL PLAN	10
	ESTRUCTURA MUNICIPAL	11
6	Capítulo I	12
1	CALOTO COMO TERRITORIO	12
1.1.1	RESEÑA HISTÓRICA	12
1.1.2	LOCALIZACIÓN DEL MUNICIPIO	14
1.1.3	DIVISIÓN POLÍTICO ADMINISTRATIVA	15
1.3.1	Topografía.....	18
1.3.2	Demografía.....	18
2	ANÁLISIS Y CIERRE DE BRECHAS	23
3	Capítulo II	24
4	DIAGNÓSTICO SECTORIAL DEL MUNICIPIO	24
5	EJE ESTRATÉGICO: LA RESPONSABILIDAD SOCIAL UN COMPROMISO DE TODOS	25
5.1	EDUCACIÓN.....	25
5.2	SALUD	31
5.3	AGUA POTABLE Y SANEAMIENTO BASICO.....	33
5.4	DEPORTE Y RECREACIÓN.....	38



5.5	CULTURA	39
5.6	VIVIENDA.....	40
5.7	ATENCIÓN A GRUPOS VULNERABLES – PROMOCIÓN SOCIAL	41
6	EJE ESTRATÉGICO: CALOTO PRODUCTIVO Y TURISTICO	42
6.1	PROMOCION DEL DESARROLLO EMPLEO Y TURISMO.....	42
6.2	AGROPECUARIO	43
6.3	TRANSPORTE.....	46
6.4	SERVICIOS PÚBLICOS DIFERENTES A ACUEDUCTO ALCANTARILLADO Y ASEO	48
7	EJE ESTRATÉGICO: DESDE LA INSTITUCIONALIDAD COMPROMETIDOS CON CALOTO.	50
7.1	CENTRO DE RECLUSIÓN	50
7.2	EQUIPAMIENTO.....	51
7.3	DESARROLLO COMUNITARIO	52
7.4	FORTALECIMIENTO INSTITUCIONAL.....	53
7.5	JUSTICIA Y SEGURIDAD.....	56
8	EJE ESTRATÉGICO: NUESTRA RIQUEZA MEDIO AMBIENTAL UNA OPCIÓN DE ASOCIACIÓN E INTERCAMBIO CON EL MUNDO.....	58
8.1	PREVENCIÓN Y ATENCIÓN DE DESASTRES	58
8.2	AMBIENTAL.....	60
9	Capítulo III.....	63
10	COMPONENTE ESTRATÉGICO PROGRAMAS, OBJETIVOS Y METAS	63
11	EJE ESTRATEGICO 1: LA RESPONSABILIDAD SOCIAL UN COMPROMISO DE TODOS.....	64
	SECTOR: EDUCACIÓN	64
11.1	SECTOR: SALUD	66
11.2	SECTOR: AGUA POTABLE Y SANEAMIENTO BÁSICO.....	68
11.3	SECTOR: DEPORTE Y RECREACIÓN.....	70
11.4	SECTOR: CULTURA	71
11.5	SECTOR: VIVIENDA.....	73



11.6	SECTOR: ATENCIÓN A GRUPOS VULNERABLES, PROMOCIÓN SOCIAL	74
12	EJE ESTRATÉGICO 2: CALOTO PRODUCTIVO Y TURISTICO.....	77
12.1	SECTOR: PROMOCIÓN DEL DESARROLLO EMPLEO Y TURISMO	77
12.2	SECTOR: AGROPECUARIO	78
12.3	SECTOR: TRANSPORTE	80
12.4	SECTOR: SERVICIOS PÚBLICOS DIFERENTES A ACUEDUCTO, ALCANTARILLADO Y ASEO	81
13	<i>EJE ESTRATÉGICO: DESDE LA INSTITUCIONALIDAD COMPROMETIDOS CON CALOTO.</i>	82
13.1	SECTOR: CENTRO DE RECLUSIÓN	82
13.2	SECTOR: EQUIPAMIENTO MUNICIPAL	83
13.3	SECTOR: DESARROLLO COMUNITARIO.....	84
13.4	SECTOR: FORTALECIMIENTO INSTITUCIONAL	86
13.5	SECTOR: JUSTICIA Y SEGURIDAD	88
13.6	SECTOR: PREVENCIÓN Y ATENCIÓN DE DESASTRES	89
13.7	SECTOR: AMBIENTAL	90
14	<i>Capítulo IV</i>	92
15	COMPONENTE FINANCIERO	92
15.1	Diagnostico Financiero.....	93
15.2	Matriz plurianual	97
16	<i>Capítulo V</i>	108
17	SEGUIMIENTO Y EVALUACIÓN DEL PLAN DE DESARROLLO	108
	ANEXOS	109



LISTA DE TABLAS

Tabla 1. Límites del Municipio Nueva Segovia de San Esteban de Caloto.....	14
Tabla 2. División político administrativa del municipio	16
Tabla 3. Distribución espacial de la población por vereda y corregimiento año 2015....	19
Tabla 4. Población por rangos de edad y por zonas.....	21
Tabla 5. Análisis y cierre de brechas	23
Tabla 6. Instituciones y sedes educativas oficiales del municipio de Caloto – 2016.....	25
Tabla 7 Instituciones y sedes educativas privadas del municipio de Caloto – 2016.	26
Tabla 8. Tasa de repitencia en educación básica primaria, municipio de Caloto 2009– 2014.	28
Tabla 9. Tasa de repitencia en Educación Básica secundaria, municipio de Caloto	29
Tabla 10. Tasa de repitencia en Educación Media, municipio de Caloto.....	29
Tabla 11. Clasificación de planteles educativos, Caloto 2015 – grado 11	30
Tabla 12. Tasa de deserción Educación media	30
Tabla 13. Fuentes de abastecimiento de acueductos interveredales	34
Tabla 14. Fuentes de abastecimiento acueductos veredales	34
Tabla 15. Redes de acueducto	35
Tabla 16. Tabla 15. Redes de alcantarillado.....	37
Tabla 17. <i>Déficit de vivienda en el municipio.</i>	40
Tabla 18. Especies y número de granjas en producción pecuaria.....	44
Tabla 19. Inventario de vías municipio de caloto	46
Tabla 20. Accidentalidad por tipo.....	48
Tabla 21. Juntas de acción comunal.....	53



UNIDOS POR EL CALOTO QUE SOÑAMOS, TERRITORIO PRODUCTIVO, TURÍSTICO Y DE PAZ

1 PRESENTACIÓN

Desde la fundación de la Nueva Segovia de San Esteban de Caloto en el año 1543. El municipio se ha caracterizado por ser un territorio fuerte y diverso, pensado en grande. Hoy la tarea administrativa más importante es la de darle al pueblo Caloteño los elementos fundamentales para alcanzar un alto nivel de desarrollo integral, determinados en integración con la comunidad. En este sentido el plan de desarrollo **“UNIDOS POR EL CALOTO QUE SOÑAMOS, TERRITORIO PRODUCTIVO, TURÍSTICO Y DE PAZ** “es el resultado del criterio y convergencia de opiniones de distintos sectores de la comunidad, partiendo de las problemáticas, sus propuestas, y aunando los esfuerzos que desde la administración municipal pueden y deben hacerse para cumplirlo.

Este plan que cuenta con un desarrollo con enfoque poblacional conformado a partir de la estructura fundamental del Programa de Gobierno inscrito en la Registraduría del Estado Civil por la ahora alcaldesa; esta articulado en pilares que en grado superior son los ejes temáticos del Plan de Desarrollo Nacional “Todos por un Nuevo País”; el programa de gobierno del Departamento del Cauca “Campo Para Todos”, el “PEDENORCA” Y los Objetivos de Desarrollo Sostenible ODS. Al propósito se le han adicionado los objetos de acción que corresponden a las necesidades detectadas mediante la participación de las comunidades en los eventos de diagnóstico participativo realizado a lo largo y ancho del municipio.

2 NORMATIVIDAD

El pueblo caloteño buscando cumplir sus sueños de inclusión y convivencia, apela a las garantías jurídicas para ser incluido en las dinámicas departamentales, nacionales y mundiales.

Por lo tanto el Municipio de Caloto, ha seguido las leyes y normas que reglamentan los planes de desarrollo:

Constitución Política de Colombia de 1.991. Numeral 2o. Del Artículo 313 de la que se establece que corresponde a los Concejos adoptar los correspondientes planes y programas de desarrollo económico y social.

Ley 388/97 Plan de Ordenamiento Territorial , Ley 131/94 Programa de Gobierno

Ley 152/94 Plan de desarrollo Municipal, *“por lo cual se establece la Ley Orgánica del plan de Desarrollo”*, se reconoce como el instrumento por medio del cual las entidades territoriales deben orientar la elaboración de los planes de desarrollo, tanto nacional, departamental como municipal.

Como aspectos para destacar en la formulación y aprobación del plan de desarrollo municipal establece los procedimientos para elaborar, aprobar, ejecutar y evaluar los planes de desarrollo, conforme a las prioridades de los grupos sociales que conforman la entidad territorial y el programa de gobierno. También define los mecanismos para su armonización e interrelación con los procesos enfatizando en la participación de la sociedad civil.

“Artículo 339. Precisa el contenido y propósito del plan de desarrollo”.

“Artículo 340. Por su parte, constituye el Sistema Nacional de Planeación, y con él los Consejos Territoriales de Planeación como instancia de participación ciudadana en el proceso”

Para la redición de cuentas; varios artículos soportan la entrega de información de la ciudadanía:

“Artículo 209. Define el principio de la publicidad, obligando a la administración a poner en conocimiento de sus destinatarios los actos administrativos para que éstos se enteren de su contenido, los observen y puedan impugnarlos de ser necesario”.

“Artículo 270. Responsabiliza a la ley de organizar formas y sistemas de participación ciudadana que permitan vigilar la gestión pública”.

La Ley 152 de 1994

En el componente de ejecución, establece que:

“Artículo 29. Todos los organismos de la administración pública nacional deben elaborar, con base en los lineamientos del Plan Nacional de Desarrollo y de las funciones, un plan indicativo cuatrienal”.

“Artículo 36. Estipula que para elaborar, aprobar, ejecutar, hacer seguimientos y evaluar los planes de desarrollo de las entidades territoriales se deben aplicar, en cuanto sean compatibles, las mismas reglas previstas para el plan de desarrollo”.

“Artículo 41. Señala que con base en los planes de desarrollo aprobados, cada secretaría y departamento administrativo debe preparar, con la coordinación de la oficina de planeación, su plan de acción”.

En el componente de evaluación señala:

“Artículo 42. Señala que corresponde a los organismos departamentales de planeación evaluar la gestión y los resultados de los planes y programas de desarrollo e inversión, tanto del respectivo departamento como de los municipios de su jurisdicción”. Y finalmente en la rendición de cuentas establece:

“Artículo 43. Estipula que el gobernante debe presentar un informe anual de ejecución del plan ante el cuerpo colegiado”.

Para presentar los informes de gestión y de los más importantes proyectos que serán desarrollados por la administración.

3. Difundir de manera amplia y suficiente el plan de desarrollo del municipio, a los gremios, a las organizaciones sociales y comunitarias y a la ciudadanía en general.

4. Facilitar la participación ciudadana en la elaboración del plan de desarrollo municipal.

“Artículo 21. Establece la armonía del Plan de Ordenamiento Territorial con el plan de desarrollo.

“El POT define a largo plazo y mediano plazo un modelo de ocupación del territorio municipal y distrital señalando su estructura básica y las acciones territoriales necesarias para su adecuada organización, el cual estará vigente mientras no sea modificado o sustituido. En tal sentido, en la definición de programas y proyectos de los planes de desarrollo de los municipios se tendrá en cuenta las definiciones de largo y mediano plazo de ocupación del territorio”.



3 VISIÓN

En el 2020 caloto se vislumbra como un municipio que ha avanzado en el nivel de desarrollo integral de todos sus habitantes, una tierra próspera con atractivo turístico que transite hacia la consecución de la paz y la inclusión, en la base del trabajo social y comunitario, orientando la labor administrativa hacia los objetivos tendientes a contribuir al mejoramiento de la calidad de vida de los caloteños.

4 MISIÓN

Potencializar las capacidades de los habitantes y los territorios desde la educación, la cultura, la equidad, la economía, la inclusión y la institucionalidad partiendo de planes, programas y proyectos acordes a la realidad de la comunidad y la mejora continua de cada uno de los sectores disminuyendo brechas. Para reforzar la identidad caloteña y generar lazos de solidaridad y compañerismo con personas capacitadas para ofrecer lo mejor de sí en pro del beneficio general.

5 PRINCIPIOS Y VALORES FUNDAMENTADORES DEL PLAN

PAZ: Entendido como el poder vivir en un territorio para todos y todas, en condiciones de sana convivencia y seguridad ciudadana.

INCLUSIÓN: reconocer el valor de cada grupo social que en su distinta naturaleza debe ser reconocido y sus necesidades satisfechas, lo que lleva a pensar en la inversión social de carácter igualitario con enfoque de derechos

GOBERNABILIDAD COMPROMETIDA Y RESPONSABLE: Conducir y convocar en armonía la relación Gobernantes gobernados, en la construcción social del municipio, sustentado en la Justicia, la Legitimidad, la participación, la ética, la transparencia y entrega.

INVERSIÓN PÚBLICA CON CARÁCTER SOCIAL Y HUMANO: Potencialidad para construir una mejor calidad de vida.

IDENTIDAD CULTURAL: Respeto, fortalecimiento y mantenimiento de los usos y costumbres propios de la cultura ancestral de nuestro municipio como cohesionador de los habitantes.

TRANSPARENCIA: Como un proceso de rendición de cuentas con Información oportuna, adecuada, precisa y veraz.

EQUIDAD: Implica la necesidad de brindar oportunidades y beneficios según las características y necesidades de cada grupo social con criterio de justicia.

EDUCACIÓN: Como una alternativa de progreso individual y colectivo, para los habitantes de caloto, la educación se convierte en pilar importante en nuestro plan de desarrollo, con miras a ser este nuestro fuerte municipal.

PARTICIPACIÓN CIUDADANA: En la construcción del desarrollo municipal es fundamental la participación activa de la comunidad, como fuente de conocimiento primario de la realidad de las necesidades de la población.



ESTRUCTURA MUNICIPAL

MARÍA LILIANA ARARAT MEJÍA
ALCALDESA CALOTO 2016 - 2019

Gabinete municipal

DEPENDENCIA:	NOMBRE:
Oficina de planeación municipal	Diego Fernando Ararat Mina
Secretaria administrativa y financeira	Isabel Franco
Secretaria de Gobierno	Ruben Dario Balanta
Secretaria de Infraestructura y medio ambiente	Jorge Andrés Paz Marulanda
Secretaria de educación y cultura	Carolina Marulanda
Secretaria de transito y transporte	Jawer Alberto Balanta
Secretaria de desarrollo social	Luz Angela Medina Sanchez
Oficina de agricultura y ambiente	Nelson Felipe Puerto
Oficina de talento humano y servicios administrativos	Carlos Mejia
Oficina de salud	Luis Eduardo Banderas
Entes Descentralizados	
INCADER	Julian Barona
EMPOCALOTO	Amparo Vera

Concejo municipal

Nombre
Benjamin Pacho Pete
Dagoberto Rodriguez
Duvalier Ivan Cifuentes Paz
Gary Escobar Orejuela
Henry Bastidas Manrique
Jean Montoya Conda
Jorge Conda Hilamo
Ludoberto Aricape Garces
Luis Hernando Bedoya Dagua
Ramiro Tombe Secue
Ruben Dario Banguero

Consejo Territorial de Planeación municipal

SECTOR	CONSEJERO
ECONOMICO	Maricel Paz
SOCIAL	Diego Martinez
ECOLOGICO	Maria del Pilar Catacoli
EDUCATIVO	Ofir Mina Mera
CULTURAL	Elizabeth Mera
COMUNITARIO	Jose Ruber Vasquez Mancilla
SALUD	Angie González González
CUERPOS DE SOCORRO	Alfredo Guevara
COMUNIDAD INDIGENA	Arcadio Mestizo
COMUNIDA AFROCOLOMBIANA	Hermilda Zapata Candelo

6 Capítulo I

1 CALOTO COMO TERRITORIO

1.1.1 RESEÑA HISTÓRICA

Sebastián de Belalcazar había ordenado a sus capitanes fundar una ciudad que, “haciendo frontera, fuera plaza de armas con mucha ocupación de capitanes y soldados” para defender a Popayán tras EL intento fallido de someter a los indios Paeces que vivían en la región de Tierra adentro en el departamento del Cauca, la orden de Belalcazar fue ejecutada el 29 de junio de 1543 fundando a Caloto el capitán Juan de Cabrera. Luego de dos años Caloto fue destruida por Paeces y Pijaos, lo que no disminuyó el empeño de los conquistadores por ocupar el territorio indígena Páez sin importar la resistencia con la que estos se oponían.

En abril d 1562 Don Gonzalo Jiménez quien continuó con la tarea emprendida por Belcazar da su consentimiento al capitán domingo Lozano para emprender una nueva expedición que fracaso, destruyendo el grueso de su batallón. En diciembre de 1562 regresa Lozano a tierra de los Paéces.

Según relato del cronista viajero y antropólogo del siglo XVI, Fray Pedro de Aguado, la orden a Lozano expresaba: "Hecho el castigo y allanada la tierra, se poblase un pueblo en que descansasen y tuviesen de comer los soldados que, en castigar la maldad de los Paéces, estuviesen algún tiempo ocupados".

El 3 de enero de 1563 Domingo Lozano funda la nueva ciudad con el nombre de San Vicente Ferrer de los Paéces o "Caloto Viejo", en la meseta entre los ríos Paez y Tóez donde fue derrotado Belalcazar la prosperidad e importancia de esta ciudad fue tanta que, mereció ser materia de disputa entre los gobiernos civil y eclesiástico, entre el Arzobispado el Nuevo Reino y el Obispado de Popayán; entre la Real Audiencia de Santa Fé y la Real Audiencia de Quito.

Caloto pasa a convertirse en una ciudad ambulante, a través de los senderos montañosos y escarpados del Cauca desde se da la tercera fundación, hecha por el capitán Hernando Arias de Saavedra sobre la meseta del Páez a fines de 1579, con el nombre de San Juan del Huila. Al persistir el asedio de los enemigos, se vuelve obligación otros traslados: Es trasladada al Asiento de Minas de Caloto con el nombre de " Nueva Segovia de Caloto", en octubre 15 de 1585 Trasladaada al Valle de Quinayó,



en la provincia de los Tunibíos, por Arias de Saavedra, en agosto 27 de 1587 trasladada a la ribera derecha del Río Palo, en la proximidad a Cali, por el capitán Lorenzo de Paz Maldonado. Cabe destacar que la ciudad del Valle de Quinayó no fue totalmente evacuada. Por circunstancias diversas, algunos habitantes en su mayoría mestizos, se quedaron en ella. Los de sangre española se fueron a habitar la nueva fundación en las márgenes del Río Palo, de tal manera que la ciudad quedó dividida en dos partes denominadas: Caloto Arriba y Caloto Abajo, en la que fue establecida la sede del gobierno. Destruída más tarde por los indios la parte de Arriba, no tardaron en atacar la de Abajo, sin mayores daños, pero sí derrotas y muchas muertes para los sublevados, en 1592.

Finalizada la época de lucha constante entre conquistadores e indígenas se funda de nuevo con el nombre de: "Nueva Segovia de San Esteban de Caloto" un proceso de organización al estilo de la época, asegurando una forma de gobierno con proyección y dominio hacia otras regiones, y que sólo compartía con Cali, Buga, Cartago y Real Audiencia de Quito.

Al ser destruidas las ciudades de Anserma, Armas, Cartago y Totorá, en 1601, merced a la influencia que Nueva Segovia de San Esteban de Caloto ejercía sobre territorios del Valle hasta sus límites con el río de la Magdalena en el Huila, le fue otorgado el nombre de "Ciudad de las Cuatro Tendencias o Ciudades".

Caloto formó parte del proyecto independentista al integrarse con todo su potencial humano y material al movimiento de Ciudades Confederadas del Valle del Cauca. Luego de que el prócer Joaquín de Caicedo y Cuero arengara al pueblo caloteño para que se uniera a la lucha por la independencia, el 13 de octubre de 1810, se celebró un Cabildo Abierto. Ese día el pueblo juro lealtad y obediencia a la Junta Suprema, uniéndose a Cali, Buga, Cartago, Anserma y Toro, para trabajar en conjunto por la causa emancipadora.

La representación de Caloto estuvo en cabeza de José María Cabal. Con este prestigioso y valiente militar patriota, el pueblo caloteño fijó su posición hasta las últimas consecuencias.

En contraprestación, las fuerzas realistas encabezadas por Juan Sámano, Calzada, Vidaurrázaga, Pátibus y el mismo José María Obando convirtieron a la Nueva Segovia de San Esteban de Caloto en escenario de sus vandálicas persecuciones, cosa que no duraría mucho tiempo debido a la intervención heroica del ejército patriota que les propinó duros golpes, además de la vergonzosa derrota en la batalla de El Palo.



Más tarde Caloto se convirtió en paso obligado del ejército libertador, conducido por el propio Simón Bolívar cuando hizo su primera visita al Valle del Cauca, y en su tránsito hacia la Campaña del Sur.

En la colonial Hacienda de Japio, a poco trayecto de la ciudad, Bolívar instaló su cuartel general en seis ocasiones. Allí mismo, celebró los triunfos logrados en la Campaña del Sur, como también dio el paso histórico de renunciar a la Corona imperial que le fue ofrecida mediante acta del Consejo de Ministros de la Gran Colombia, el 17 de diciembre de 1829.

Desde 1821 a diciembre de 1830, Caloto registra el honor de haber contribuido en forma directa al Padre de la Patria en la causa por la Libertad Granadina.

1.1.2 LOCALIZACIÓN DEL MUNICIPIO

El municipio de Caloto se encuentra ubicado en la provincia Norte del Departamento del Cauca al sur- occidente del país. Su extensión territorial es de aproximadamente 269 km² (26.931,62 Hectáreas), a 1.100 metros sobre el nivel del mar (m.s.n.m.), con una temperatura ambiente promedio de 25°C, su cabecera Municipal está localizada según los datos del Instituto Geográfico Agustín Codazzi entre los 30°01 latitud norte 76°25 longitud oeste del meridiano de Greenwich. Caloto dista 81 Km de la ciudad de Popayán y a 43 Km de la ciudad de Cali.

Tabla 1. Límites del Municipio Nueva Segovia de San Esteban de Caloto.

Posición Geográfica	Límites
Norte	Villa Rica, Puerto Tejada y Guachene
Sur	Santander de Quilichao y Jámbalo
Occidente	Santander de Quilichao y Villa Rica
Oriente	Corinto y Toribio

Fuente: Secretaría de Planeación Municipal, 2015



Alcaldía Municipal
UNIDOS POR EL CALOTO QUE SOMOS.
TERRITORIO PRODUCTIVO, TURÍSTICO Y DE PAZ
2016-2019



Ilustración 1. Ubicación geográfica del municipio de Nueva Segovia de San Esteban de Caloto con respecto al Departamento del Cauca y escudo. Fuente: Secretaria Municipal

1.1.3 DIVISIÓN POLÍTICO ADMINISTRATIVA

El municipio de Caloto posee una división político administrativa correspondiente con su diversidad étnica, este agrupa una zona urbana compuesta por 9 barrios (tabla 2) que conforman la cabecera municipal con un área de 234,68 hectáreas y una zona rural compuesta por 75 veredas distribuidas en 7 corregimientos, y tres Resguardos Indígenas legalmente constituidos descritos en la tabla 2 y el Mapa Veredal.

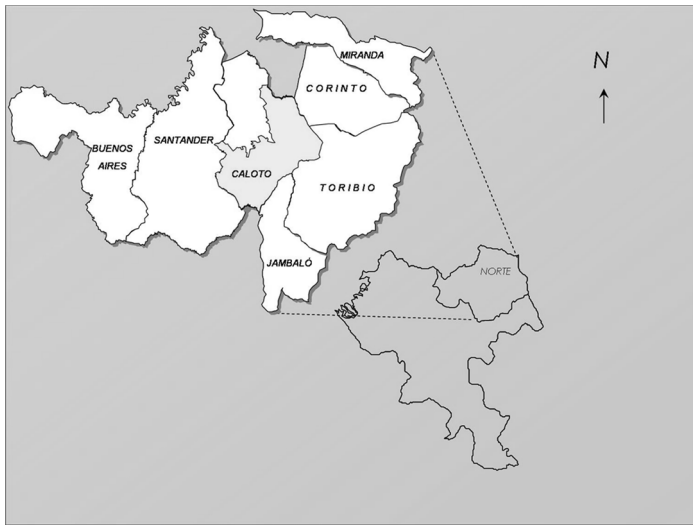

Tabla 2. División político administrativa del municipio

ZONA- CORREGIMIENTO	VEREDA O BARRIO	
CABECERA MUNICIPAL	Barrio La Palma	
	Barrio Los Tanques	
	Barrio Modelo	
	Barrio Centro	
	Barrio La Unión	
	Barrio Limonar	
	Barrio La Rivera	
	Barrio Nuevo Despertar	
	Barrio Brisas del Rio	
ZONA CAMPESINA CORREGIMIENTO HUASANO	Huasanó	
	El Carmelo	
	La Cuchilla	
	El Placer	
	El Vergel	
	Venadillo	
RESGUADO LOPEZ ADENTRO	López Adentro	
	Píamo	
	Guabito	
	Vista Hermosa	
RESGUADO DE TOEZ	Toez	
RESGUADO HUELLAS	ZONA 2	El Nilo
		La Trampa
		Bodega Alta
		La Selva
		Dominga alta
	ZONA 3	El Credo
		El Tierrero
		Pajarito
		Carpintero
		La Guinea
		La Buitrera
		Los Chorros
		Porvenir - Chivera
	ZONA 4	El Chocho
		El Arrayán
		Guadualito
		Huellas
		Guataba
		Loma Pelada
		El Socorro
ZONA 5	La Placa	
	Campo Alegre	
	Altamira	



		La Estrella	
		Nápoles	
		El Poblado	
	ZONA 6	La Palomera	
		Morales	
		Arrozal	
		Alba (paraíso - Mangos)	
		Las Aguas	
	CORREGIMIENTOS	CENTRO	Marañón
			La Arrobleda
Crucero de Gualí			
Bodega Arriba			
SAN NICOLAS		La Quebrada	
		San Nicolás	
		Santa Rosa	
		El Guásimo	
EL PALO		Caicedo	
		El Palo	
		Alto el Palo	
QUINTERO		Santa Rita	
		Quintero	



Ilustración 2. Ubicación veredal del municipio de Nueva Segovia de San Esteban de Caloto con respecto al Departamento del Cauca. Fuente: web municipal.

1.3.1 Topografía

Por sus características geográficas el Municipio de Caloto ha sido catalogado como una región que posee muchas particularidades y potencialidades, empezando por la bondad de la tierra apta para cultivos de distintas especies continuando con las costumbres y significancia que tiene para los distintos pobladores.

El Municipio de Caloto se ubica sobre las estribaciones de la Cordillera Central y la Depresión Cauca – Patía. En la Cordillera Central se encuentra la falla de Moras de Dirección norte sur y el sistema de Fallas de Romeral de norte a este. En esta geología se ha descrito La Formación de Amaime, compuesta por rocas volcánicas como basalto y diabasa, que son fuentes de materiales para construcción, así como rocas intrusivas del stock de Munchique que pueden estar asociadas a mineralizaciones de oro de aluvión en pequeñas cantidades en el río Palo y veredas circundantes.

1.3.2 Demografía

El siguiente aspecto a considerar en el reconocimiento del territorio es la población, la distribución espacial tanto de viviendas como de familias y los habitantes.



La información estadística existente logro consolidar y diseñar herramientas, que determinaran entendimiento pleno de la ubicación poblacional en el espacio mismo en el ámbito local, regional y global del municipio de Caloto. Así las cosas, podemos afirmar que la población del resguardo de Huella con el 28,89% es la mayoritaria en el contexto municipal, seguida de la cabecera municipal con el 23,30% y el Corregimiento de San Nicolás con el 12,77%.

De la misma manera podemos concluir que la distribución étnica de la población caloteña dentro de la zonificación existente, se define de la siguiente forma:

Población indígena: Corresponde al 39,28% ubicada en los resguardos de Huellas, Toes y López Adentro; la población campesina equivale al 7,32% y se localiza en el corregimiento de Huasanó; la población mestiza equivale al 23,3% de la población general que se ubica en el casco urbano y la población Negra que corresponde al 30,1% ubicada mayoritariamente en los corregimientos de Quintero, Centro, San Nicolás y El Palo.

Esta población habita en 55 veredas y nueve barrios del casco urbano en un total de 5.235 viviendas que albergan a 7.319 familias para un total de población de 25.242 personas. Ver tabla 3

Tabla 3. Distribución espacial de la población por vereda y corregimiento año 2015.

ZONA- CORREGIMIENTO	VEREDA O BARRIO	VIVIENDAS	FAMILIAS	HABITANTES
CABECERA MUNICIPAL	Barrio La Palma	209	306	818
	Barrio Los Tanques	134	188	542
	Barrio Modelo	139	191	513
	Barrio Centro	224	298	807
	Barrio La Unión	297	361	979
	Barrio Limonar	176	264	756
	Barrio La Rivera	162	228	624
	Barrio Nuevo Despertar	99	137	375
	Barrio Brisas del Rio	109	178	467
TOTAL CABECERA MUNICIPAL		1549	2151	5881
ZONA CAMPESINA	Huasanó	80	104	521
	La Cuchilla	28	38	217
	El Placer	55	78	240
	El Pedregal	104	136	376
	El Vergel	37	55	158
	Venadillo	50	81	335
TOTAL ZONA CAMPESINA		354	492	1847
RESGUADO LOPEZ ADENTRO	López Adentro	153	220	811



	Pílamo	77	117	462	
	Guabito	120	146	524	
	Vista Hermosa	30	49	197	
TOTAL RESGUARDO LOPEZ ADENTRO		380	532	1994	
RESGUARDO DE TOEZ	ToeZ	128	186	628	
RESGUARDO HUELLAS	ZONA 2	El Nilo	35	69	257
		La Trampa	25	34	134
		Bodega Alta	34	72	253
		La Selva	18	42	170
		Dominga alta	26	60	198
		TOTAL ZONA 2	138	277	1012
	ZONA 3	El Credo	128	162	658
		El Tierrero	53	59	211
		Pajarito	44	69	272
		Carpintero	60	81	331
		La Guinea	29	34	118
		La Buitrera	36	47	163
		Los Chorros	49	81	292
		Porvenir – Chivera	30	46	181
	TOTAL ZONA 3	429	579	2226	
	ZONA 4	El Chocho	23	34	119
		El Arrayán	34	43	174
		Guadualito	28	25	98
		Huellas	100	144	527
		Guataba	34	56	238
		Loma Pelada	92	101	378
		El Socorro	29	30	119
		TOTAL ZONA 4	340	433	1653
ZONA 5	La Placa	22	25	92	
	Campo Alegre	42	63	229	
	Altamira	33	50	189	
	La Estrella	60	76	314	
	Nápoles	44	56	247	
	El Poblado	30	42	155	
	TOTAL ZONA 5	231	312	1226	
ZONA 6	La Palomera	105	108	331	
	Morales	75	98	347	
	Arrozal				



		Alba (Paraíso - Mangos)	43	60	208
		Las Aguas	23	24	92
		Marañón	58	52	198
		TOTAL ZONA 6	304	342	1176
		TOTAL RESGUARDO DE HUELLA	1.442	1.943	7.293
CORREGIMIENTOS	CENTRO	La Arrobleda	82	103	489
		Crucero de gualí	139	209	708
		Bodega Arriba	64	107	593
		La Quebrada	37	60	140
		TOTAL CORREGIMIENTO CENTRO	322	479	1930
	SAN NICOLAS	San Nicolás	246	381	1068
		Santa Rosa	196	251	1209
		El Guasimo	132	190	752
		Caicedo	35	43	195
	TOTAL CORREGIMIENTO SAN NICOLAS	609	865	3224	
	EL PALO	El Palo	80	128	457
		Alto el Palo	118	181	752
		Santa Rita	71	128	312
	TOTAL CORREGIMIENTO EL PALO	269	437	1521	
	QUINTERO	Quintero	182	234	924
		TOTAL CORREGIMIENTOS	1.113	1.578	6.078
		TOTAL GENERAL	5.235	7.319	25.242

Fuente: Oficina de desarrollo social Alcaldía Municipal ¹

También se pudo determinar que aproximadamente el 56% de la población se encuentra en edad de trabajar (PET), teniendo en cuenta el estándar del Departamento Administrativo Nacional de Estadística – DANE.

Tabla 4. Población por rangos de edad y por zonas.

Menores de 1 año	1,95 %
Entre 1 y 5 años	6,58 %
Entre 6 y 12 años	12,16 %
Entre 12 y 18 años	13,69 %
Entre 18 y 25 años	10,67 %
Entre 25 y 45 años	19,53 %

¹ Según la proyección poblacional del DANE para 2016, el municipio contaría con 17.642 personas, según registros hechos por la secretaria de desarrollo social del municipio, la cifra aproximada será 25.242 habitantes. Dada la inexactitud de estos datos, se realiza una encuesta censal para determinar la población del municipio.



Entre 45 y 60 años	23,84 %
Mayores de 60 años	11,57 %

Fuente: Secretaria de Desarrollo social.



2 ANALISIS Y CIERRE DE BRECHAS

Tabla 5. Análisis y cierre de brechas

	Municipio	Departamento	Región	Resultado o Esperado 2018**	Esfuerzo en cierre de brechas
Cobertura neta educación media (% ,2014)	64,6%	31,4%	34,1%	90,0%	bajo
Pruebas saber 11 matemáticas (2014)	44,0	46,4	48,2	44,8	medioalto
Tasa analfabetismo mayores a 15 años (2005)	8,2%	11,5%	8,8%	7,1%	bajo
Tasa de mortalidad infantil- Fallecidos por mil nacidos vivos (2011)	26,2	21,1	26,7	17,6	mediobajo
Cobertura vacunación DTP (2014)	100,0%	89,5%	92,1%	100,0%	mediobajo
Cobertura total acueducto (2005)	70,0%	62,8%	78,8%	81,6%	mediobajo
Déficit cualitativo de vivienda (2005)	45,1%	43,5%	28,9%	23,3%	medioalto
Déficit cuantitativo de vivienda (2005)	11,1%	13,2%	13,0%	10,3%	bajo

Fuente: ficha territorial Departamento Nacional de Planeación

El enfoque de brechas es una metodología mediante la cual se enfatiza en el reconocimiento de las características de cada región, departamento, subregión y municipio con el fin de establecer referentes para metas diversas a partir de esfuerzos diferenciados en cada zona del país. La metodología centra su análisis en los sectores de: Educación, Salud, Vivienda, Agua y Capacidad Institucional

El gobierno nacional realizó sus apuestas basándose en esta metodología, donde se dividieron los departamentos por zonas. Nuestro departamento Cauca se encuentra ubicado en la zona denominada Pacífico, a continuación se evidencia cuáles fueron las brechas encontradas en nuestro municipio (tabla número 4) y una comparación con las cifras nacionales además de la meta que a nivel nacional deben apuntarle todos los municipios para disminuir las brechas que consideren, así las cosas el diagnóstico reflejara las necesidades principales de la población y posteriormente la parte estratégica, las alternativas que se proponen para atacarlas.



Alcaldía Municipal
UNIDOS POR EL CALOTO QUE SOÑAMOS.
TERRITORIO PRODUCTIVO, TURÍSTICO Y DE PAZ
2016-2019

3 Capítulo II

4 DIAGNÓSTICO SECTORIAL DEL MUNICIPIO



5 EJE ESTRATÉGICO: LA RESPONSABILIDAD SOCIAL UN COMPROMISO DE TODOS.

5.1 EDUCACIÓN

Diagnóstico situacional

De los 42 municipios que tiene el departamento del Cauca, tan solo el municipio de Popayán se encuentra certificado en educación, por lo tanto la educación en el municipio de Caloto es no certificada, lo que significa que es operada por el orden departamental. Haciendo afinidad con la división política administrativa del municipio, el sector educativo oficial también se focaliza por zonas y es así como se establecen, para el casco urbano tres Instituciones Educativas y para el sector rural 11, para un total de 43 sedes educativas, que en su conjunto son:

Tabla 6. Instituciones y sedes educativas oficiales del municipio de Caloto – 2016.

ID	NOMBRE INSTITUCIÓN	ID	SEDE
1	C.E.R.M. INTEGRADA ARRAYÁN CHOCHO	1	C.E.R.M. INTEGRADA ARRAYÁN CHOCHO - SEDE PRINCIPAL
		2	CENTRO DOCENTE RURAL MIXTO GUATABA
		3	CENTRO DOCENTE RURAL MIXTO LOMA PELADA
2	I.E. BILINGUE DXI PADEN	4	CENTRO DOCENTE RURAL MIXTO EL GUABITO
		5	CENTRO EDUCATIVO EL PORVENIR
		6	I.E. BILINGUE DXI PADEN - SEDE PRINCIPAL
3	I.E. AGRO EMPRESARIAL HUASANO	7	HUASANO (SEDE PRINCIPAL)
		8	EL PEDREGAL
		9	EL PLACER
		10	EL VERGEL
		11	LA CUCHILLA
		12	VENADILLO
4	I.E. COMERCIAL EL PALO	13	EL PALO (SEDE PRINCIPAL)
		14	ALTO DEL PALO
5	I.E. ESCIPIÓN JARAMILLO	15	ESCIPIÓN JARAMILLO (SEDE PRINCIPAL)
		16	EL GUASIMO
		17	LOMA DE LA CRUZ
		18	OSCAR PINO ESPINAL
		19	SAN NICOLAS
6	I.E. ETNOEDUCATIVO DE TOEZ	20	SANTA RITA
		21	I.E. ETNOEDUCATIVO DE TOEZ - SEDE PRINCIPAL
7	I.E. LA NIÑA MARÍA - CRUCERO DE GUALI	22	LA NIÑA MARÍA - CRUCERO DE GUALI (SEDE PRINCIPAL)
		23	ALFREDO NAVIA
8	I.E. NÚCLEO ESCOLAR RURAL CALOTO	24	NÚCLEO ESCOLAR CALOTO (SEDE PRINCIPAL)
9	I.E. SAGRADA FAMILIA	25	SAGRADA FAMILIA (SEDE PRINCIPAL)
		26	C.E.R.M LA HUELLA
10	I.E. TEC AGROPECUARIA LA HUELLA	27	ESCUELA RURAL BODEGA ALTA
		28	CENTRO DOCENTE RURAL MIXTO CARPINTERO
11	I.E.A. ETNOEDUCATIVA EL CREO	29	CENTRO DOCENTE RURAL MIXTO EL PAJARITO
		30	ESCUELA RURAL MIXTA LA BUITRERA
		31	ESCUELA RURAL MIXTA LOS CHORROS



ID	NOMBRE INSTITUCIÓN	ID	SEDE
		32	I.E.A. ETNOEDUCATIVA EL CREDO
12	I.E.R. INTEGRADA QUINTERO	33	QUINTERO (SEDE PRINCIPAL)
13	INST ETNOEDUCATIVA TÉCNICA AGROAMBIENTAL EL CAMPO ALEGRE	34	CENTRO DOCENTE RURAL MIXTO LA PLACA
		35	CENTRO DOCENTE RURAL MIXTO NAPOLES
		36	ESCUELA RURAL MIXTA EL SOCORRO
		37	INST ETNOEDUCATIVA TÉCNICA AGROAMBIENTAL EL CAMPO ALEGRE
14	INSTITUCION EDUCATIVA TECNICA LA PALOMERA	38	CENTRO DOCENTE RURAL LA ESTRELLA
		39	CENTRO DOCENTE RURAL MIXTO EL ALBA
		40	CENTRO DOCENTE RURAL MIXTO LA PALOMERA - SEDE PRINCIPAL
		41	CENTRO DOCENTE RURAL MIXTO MORALES
		42	CENTRO RURAL EL POBLADO
		43	ESC RURAL MIXTA LAS AGUAS

Fuente: SIMAT- secretaria de educación y cultura del Cauca.

Todas las sedes principales atienden estudiantes desde el preescolar hasta el grado once excepto la sede el Escipión Jaramillo cuya labor va del grado sexto al grado 11.

Tabla 7 Instituciones y sedes educativas privadas del municipio de Caloto – 2016.

ID	NOMBRE INSTITUCION	ID	SEDE
1	COLEGIO PARA JOVENES Y ADULTOS JUAN PABLO II - COLJAPA	1	COLEGIO PARA JOVENES Y ADULTOS JUAN PABLO II - COLJAPA
2	INST TEC DE EXCELENCIA PROFESIONAL INTENAL	2	INST TEC DE EXCELENCIA PROFESIONAL INTENAL - SEDE PRINCIPAL
3	LICEO NUEVA SEGOVIA	3	LICEO NUEVA SEGOVIA - SEDE PRINCIPAL

Fuente: SIMAT- secretaria de educación y cultura del Cauca.

La matrícula para el año 2015 arrojó los siguientes resultados generales:

Preescolar	441 Alumnos.
Primaria	2,793 Alumnos.
Secundaria	2.319 Alumnos.
Media	737 Alumnos
Totas matriculados 6.290 Alumnos.	

Un punto que merece especial atención en cuanto a la cobertura educativa es el decrecimiento de alumnos matriculados, toda vez que para el año 2011 está alcanzó a los 6.429 y este indicador para el 2015 es de 6.290, es decir, que en los cuatro años se ha logrado un decrecimiento del 2.2 por ciento.

Al comparar la población en edad escolar con la población matriculada se concluye que la matrícula se presenta muy por encima de la población en edad escolar; esto se debe a una serie de condiciones que el municipio de Caloto presenta como muy positivas para el ingreso de los municipios vecinos a nuestras instituciones educativas, dentro de las cuales se puede enunciar:



Alcaldía Municipal

UNIDOS POR EL CALOTO QUE SOÑAMOS.
TERRITORIO PRODUCTIVO, TURÍSTICO Y DE PAZ
2016-2019

La población estudiantil de las veredas del sur del municipio de Guachené, tienen mejor transporte y movilidad hacia el territorio caloteño, además, la otrora pertenencia de este territorio a nuestro municipio hace que aun perduren los lazos de confianza.

Situación similar presentan las veredas del Nororiente del municipio de Santander donde un muy significativo número de estudiantes se desplaza al casco urbano de Caloto y a la Institución Educativa Niña María del Crucero de Gualí.

Igual comportamiento se presenta desde el Oriente con los municipios de Corinto y Toribio. Es preciso anotar que situación contraria se presenta con el municipio limítrofe de Villa Rica, ya que este jalona gran parte del personal de la vereda Quintero, población que encuentra mejores condiciones de transporte y cercanía entre sus hogares y la oferta educativa.

Un muy persistente clamor en las comunidades rurales del municipio consiste en reclamar sobre la brecha que año tras año se viene acrecentando entre el rendimiento académico del sector urbano con el sector rural. Este ambiente está propiciando el éxodo de los niños hacia el casco urbano propio y de otros municipios, ocasionando de esta manera el desaprovechamiento de la infraestructura existente.



Tasa de repitencia

Tabla 8. Tasa de repitencia en educación básica primaria, municipio de Caloto 2009– 2014.

GENERO	AÑOS						TOTAL
	2009	2010	2011	2012	2013	2014	
Tasa de Repitencia	3,9	2,7	1,5	1,2	1,4	1,5	12.2
TOTAL	123	84	45	35	39	43	369
CLASIFICACIÓN POR GENERO							
FEMENINO	47	39	20	16	18	23	163
MASCULINO	76	45	25	19	21	20	206
CLASIFICACIÓN POR ETNIA							
AFRO	37	21	6	12	12	10	98
INDÍGENA	66	42	26	7	15	16	172
MESTIZA	20	21	13	16	12	17	99
CLASIFICACIÓN POR ZONAS							
URBANA	12	34	14	23	15	24	122
RURAL	111	50	31	12	24	19	247

Fuente: Coordinación Municipal de Educación.

La Tasa de Repitencia en la educación Básica Primaria presentó un considerable descenso ente los años 2009 al 2012, pero esta inicia nuevamente un ascenso en el 2013 y 2014. La repitencia en la educación Básica Primaria por género se viene observando que es superior en el sexo masculino.

El mayor número de alumnos repitentes en primaria se presenta en la etnia Indígena y en el sector rural, por lo que hay que focalizar mayores esfuerzos en la zona rural del municipio.

De la misma manera se presenta en esta parte, la información referente a la Educación básica secundaria, donde la tendencia es desfavorable en la zona rural.



Tabla 9. Tasa de repitencia en Educación Básica secundaria, municipio de Caloto

INDICADOR	AÑOS						TOTAL
	2009	2010	2011	2012	2013	2014	
# estudiantes repitentes	47	37	23	20	24	7	158
Tasa de repitencia.	2,3	1,7	1,1	0,9	1,1	0,3	7,4
CLASIFICACIÓN POR GENERO							
Femenino	20	9	11	11	11	4	66
Masculino	27	28	12	9	13	3	92
CLASIFICACIÓN POR ETNIA							
Afro	13	8	6	5	12	4	48
Indígena	13	12	8	11	7	2	53
Mestiza	21	17	9	4	5	1	57
CLASIFICACIÓN POR ZONAS							
Urbana	6	27	14	7	3	4	61
Rural	41	10	9	13	21	3	97

Fuente: Coordinación Municipal de Educación.

En la siguiente tabla se presenta la información de la tasa de repitencia en la educación media, donde otra vez, se puede evidenciar una mayor tasa de repitencia en la zona rural y en las poblaciones afros e indígenas

Tabla 10. Tasa de repitencia en Educación Media, municipio de Caloto

INDICADOR	AÑOS						TOTAL
	2009	2010	2011	2012	2013	2014	
# estudiantes repitentes	13	4	1	1	3	1	23
Tasa de repitencia.	2,1	0,6	0,1	0,1	0,4	0,1	3,4
CLASIFICACIÓN POR GENERO							
Femenino	10	3		1	1		15
Masculino	3	1	1		2	1	8
CLASIFICACIÓN POR ETNIA							
Afro	4	1	1	1	1		8
Indígena	5	3			2	1	11
Mestiza	4						4
CLASIFICACIÓN POR ZONAS							
Urbana	6						6
Rural	7	4	1	1	3		16

Fuente: Coordinación Municipal de Educación.

Capítulo aparte demanda el hablar de la infraestructura física en la dimensión de Educación. La alta dispersión de la población, principalmente en la zona de ladera, conlleva a que la demanda de infraestructura educativa sea un elemento constante en las comunidades.

Dentro del aprestamiento educativo lo que se hace relevante es el suministro de agua potable para las instituciones y centros educativos, toda vez, que solo las existentes en el casco urbano tienen acceso a este líquido vital.

Calidad de la educación

Las pruebas Saber, como indicador de la calidad de educación nos arroja que en lenguaje y matemáticas según información suministrada por la secretaria de educación departamental del Cauca desde el 2012 hasta el 2014 en el grado 9 se ha mantenido



en un nivel de desempeño mínimo en lenguaje y en matemáticas paso de mínimo a insuficiente en el último año.

En las pruebas saber 11, el promedio lineal para el año 2015 es de 42,77 % en matemáticas lo que indica un bajo nivel de desempeño y supone un esfuerzo alto para alcanzar la meta nacional que es del 44, 78 % para 2018, por lo que se hace necesario plantear una serie de programas y proyectos en articulación con la secretaria de educación y cultura del departamento para mejorar la calidad de la educación del municipio. A continuación, se presentan la clasificación de los planteles educativos del municipio, teniendo en cuenta las pruebas saber de los últimos tres años:

Tabla 11. Clasificación de planteles educativos, Caloto 2015 – grado 11

Nombre del Establecimiento	Clasificación	Evaluados (últimos 3 años)	Índice Total
I.E. SAGRADA FAMILIA	C	87	0.6592
I.E. NUCLEO ESCOLAR RURAL CALOTO	C	94	0.6482
I.E. ESCIPION JARAMILLO	C	334	0.6265
I.E.R. INTEGRADA QUINTERO	D	28	0.6034
I.E. COMERCIAL EL PALO	D	137	0.6025
I.E. LA NIÑA MARIA - CRUCERO DE GUALI	D	87	0.5908
I.E. BILINGUE DXI PADEN	D	37	0.5897
INST ETNOEDUCATIVA TÉCNICA AGROAMBIENTAL EL CAMPO ALEGRE	D	29	0.5828
I.E. AGRO EMPRESARIAL HUASANO	D	25	0.5819
I.E. ETNOEDUCATIVO DE TOEZ	D	47	0.5663
I.E.A. ETNOEDUCATIVA EL CREO	D	17	0.5286

Fuente: icfes.gov.co

La deserción escolar en la educación media y en la básica secundaria en Caloto ha venido en decrecimiento desde el año 2012 hasta 2014 como lo indica la siguiente tabla:

Tabla 12. Tasa de deserción Educación media

Indicador	2012	2013	2014
Tasa de deserción en educación media	3,98	0,36	1,39

Fuente: Secretaría de Educación y Cultura del Departamento del Cauca.



5.2 SALUD

Diagnóstico situacional

La salud de acuerdo a la Constitución Nacional es un servicio público de carácter obligatorio y se debe garantizar a todas las personas el acceso a los servicios de promoción, protección y recuperación de la salud (Artículos 48 y 49).

La oficina de salud municipal de Caloto, Cauca, no se encuentra certificada y por tal razón no se accede de manera directa a los recursos del sector para el desarrollo autónomo del sistema. El giro de los recursos de la salud del régimen subsidiado los hace directamente el ministerio de salud a las IPS que atienden nuestros afiliados y el municipio los debe registrar sin situación de fondos dentro de su presupuesto.

El municipio maneja los recursos de SGP salud pública con los cuales se contrata el Plan de Intervenciones Colectivas con las IPS públicas con presencia en el municipio, que en el caso son la ESE NORTE 2 punto de atención Caloto y la ACIN.

Desde el año 2007 mediante decreto 0271, entró en funcionamiento la ESE NORTE 2 que agrupa a los municipios de Guachene, Miranda, Corinto y Caloto, siendo este último el encargado de gerenciar la misma. Debido a la reestructuración de la salud generando un cambio en el nombre que tenía una connotación religiosa, arraigada fuertemente en los pobladores de Caloto que data desde los tiempos de la Colonia y de su acervo cultural, la cual tienen como patrona de devoción la Niña María de Caloto..

La ESE NORTE 2 es la IPS pública que presta los servicios de primer nivel de baja complejidad autorizados a todos los caloteños, aquí son atendidos todos los beneficiarios que están en el sistema de salud, para los afiliados a las EPS, ASMET SALUD, EMSSANAR, SALUDVIDA, AIC como las principales receptoras de afiliados del régimen subsidiado pero debido al cambio de la normatividad en la aplicación del decreto 3047 de 2013 sobre la MOVILIDAD y la PORTABILIDAD decreto 1683 de 2013, estas normas permitieron que las EPS del Régimen Contributivo puedan tener usuarios en el Régimen Subsidiado lo que ha generado que COOMEVA, CAFESALUD, NUEVA EPS, COMFENALCO y otras estén en el municipio.

La ESE NORTE 2, le presta los servicios de vacunación, consulta externa y hospitalización a la comunidad Indígena, independiente que ellos ya cuentan con su propia IPS INDIGENA ACIN, el cual se presta por no tener habilitados estos servicios.

En el municipio la ESE Norte 2 Punto de Atención Caloto, sólo tiene capacidad de atender eventos de hospitalización y para tal función cuenta con 7 camas, de tal forma que en el municipio solo existen 2 camas por cada 10.000 habitantes, a nivel nacional la estadística es de 12 camas por cada 10.000 habitantes y en países como Chile la medida es 24 por cada 10.000 o 36 por cada 10.000 en Brasil. En el municipio no existe



capacidad para atender procesos de mediana complejidad y tampoco brinda atención especializada. Los servicios de especialistas son brindados por las instituciones de segundo, tercer y cuarto nivel.

La EPS que tiene más usuarios es la AIC que atiende especialmente la población indígena, después esta EMSSANAR, ASMETSALUD, SALUDVIDA y por último están las del régimen contributivo que tienen usuarios en el subsidiado.

La población afiliada al régimen subsidiado tiene una cobertura del 99.5% y la población afiliada al régimen contributivo representa el 14% frente a la población total del DANE.

La tasa de mortalidad de menores de 5 años ha descendido en los últimos 4 años; cuando se consideran las cifras por número de niños muertos, se ha pasado de 12 niños en el 2008 a 1 en el 2011. Desde el año 2008 en el municipio no se ha presentado algún caso de muerte materna, siendo un gran logro para el municipio.

La primera causa de consulta externa en los grupos de edad de 45-59 y de 60 años en adelante es la hipertensión, esta es una condición que se presenta con mayor frecuencia en la medida que se envejece, pero es notorio que en el grupo de edad de 15-44 años sea la segunda causa de consulta, pues se trata de población joven, esto debe ser motivo de gran preocupación entre los entes encargados de la salud, pues las consecuencias de la hipertensión afectan seriamente la calidad de vida y comprometen la vida de las personas.

La E.S.E Norte 2 está llevando a cabo desde el año 2011 un programa de “*Salud Cardiovascular basado en la gestión del riesgo*”, para los afiliados a Asmet Salud; este programa ha sido reconocido a nivel departamental y nacional porque busca hacer un acompañamiento a los pacientes y permitirles el acceso a los especialistas adecuados desde el municipio, exámenes y la concientización en hábitos de vida saludable. El 52% de los pacientes que se ingresaron al programa se encuentran controlados y los pacientes con enfermedad renal se encuentran controlados en los diferentes estadios en los que están clasificados.

El embarazo en adolescentes es una cuestión de honda preocupación entre las autoridades y la comunidad, pues se viene presentando cada vez con mayor frecuencia y desde más temprana edad. Entre el año 2012 y 2014 se presentaron 43 casos. El impacto del embarazo adolescente se da en toda la sociedad pues estas tienen mayores probabilidades de tener hijos prematuros y mayores probabilidades de presentar muerte materna, la OMS estima que la mortalidad de las madres adolescentes es el doble de las madres entre 19 y 24 años, la adolescente embarazada puede fácilmente desertar del sistema escolar y así disminuyen sus probabilidades de educarse. Dentro de las metas de los Objetivos de Desarrollo del Milenio ODM para Colombia, se encuentra mantener el embarazo adolescente por debajo del 15%, Caloto para el 2013 tenía un 20% de embarazo adolescente.



Actualmente, el municipio presenta situaciones de alteración de la convivencia social, asociadas al tema de salud mental, donde el consumo de sustancias psicoactivas, se logra evidenciar cada vez a más temprana edad, donde adolescentes y jóvenes se inician en el consumo de estupefacientes, lo que afecta la salud pública del municipio, para lo cual se desarrollarán acciones que minimicen los factores de riesgos asociados a esta problemática social, donde el ente territorial en coordinación con otras instituciones y/o entidades del sector público y privado estrategias de prevención.

5.3 AGUA POTABLE Y SANEAMIENTO BASICO

Diagnóstico situacional.

La Constitución define los servicios públicos como inherentes a la finalidad social del Estado e impone a éste el deber de asegurar su prestación eficiente a todos los habitantes del territorio nacional (CP art. 365). El acceso y la prestación adecuada de los servicios públicos tienen directa relación con derechos fundamentales como el derecho a la salud y la vida, es por ello que a través de una adecuada prestación de servicios públicos se puede materializar el bienestar de los habitantes de un municipio, su adecuada prestación depende de que exista una apropiada estructura física y esta de una eficiente conservación de las fuentes que le abastecen; por lo que se hace necesario detenernos un instante en este aspecto:

Disponibilidad de agua

Por encontrarse el municipio de Caloto en la ladera de la cordillera central cuenta con buena disponibilidad de agua, existe dentro de su territorio un gran número de fuentes hídricas, de ojos de agua y algunas áreas de protección especial. Sin embargo esta riqueza hídrica se ve amenazada por la deforestación producto del crecimiento agrícola, la minería ilegal, la tala de bosques para la producción de carbón y la ampliación de la frontera agrícola, etc. Para mitigar la problemática de un inminente desabastecimiento de agua se hace urgente la intervención de las autoridades ambientales locales y regionales que diseñen y ejecuten programas de educación ambiental y manejo de micro cuencas.

Los dos cuadros siguientes nos muestran las fuentes que abastecen a los acueductos veredales, interveredales y del casco urbano, en el entendido que la inmensa mayoría no responde a la definición técnica de acueducto sino a simples conducciones de agua cruda utilizada para el consumo humano y las labores domésticas.



Tabla 13. Fuentes de abastecimiento de acueductos interveredales

NOMBRE DE LA FUENTE	N° DE VEREDAS	VIVIENDAS	
		CON SERV.	SIN SERVIC
QUEBRADA VENADILLO	6	664	276
QUEBRADA GUABITO	3	398	208
LA TRAMPA	2	99	35
LA DOMINGA	4	719	272
EL CHOCHO	2	88	20
RIO QUICHITO	7	798	64
RIO GRANDE (Cabecera Municipal)	9*	1549	16
TOTALES	33	4315	891

Barrios del casco urbano Fuente: EMPOCALOTO

Teniendo en cuenta la información que reposa en la empresa de acueducto, alcantarillado y aseo municipal, se puede definir que: la zona rural de Caloto, cuenta aproximadamente con ocho sistemas de abastecimiento de agua interveredal, veinte sistemas veredales y cuatro por construir; a pesar de contar con plantas de tratamiento para tres de ellos (Morales, El Alba, La Selva). El acueducto ASOALMA (El Alba, Maraón, Caicedo, San Nicolás, Santa Rosa), cuenta con filtros dinámicos que no están en funcionamiento. De igual forma, se señala que Ninguno de los anteriores sistemas cuenta con agua potable para sus habitantes, conforme lo establece el Decreto 1575 de 2007 y su resolución reglamentaria 2115 de 2007, clasificándose en nivel de riesgo medio y alto. Por ello, se hace necesario ponerlas en funcionamiento y capacitar a los operadores y directivos de los sistemas que cuentan con PTAP para que estas obras puedan ser auto-sostenibles

Tabla 14. Fuentes de abastecimiento acueductos veredales

NOMBRE DE LA FUENTE	N°	VIVIENDAS	FALTANTES
QUEBRADA EL LORO	1	84	19
QUEBRADA HUASANO	1	38	20
QUEBRADA LA TRAMPA	1	149	28
QUEBRADA SAN RAMON	1	33	11
QUEBRADA LA DOMINGA	1	59	41
QUEBRADA EL CREDO	1	69	93
RIO NEGRO	1	36	21
QUEBRADA EL GUABAL	1	44	0
RIO JAMBALO	1	50	10
QUEBRADA LA CAPILLA	1	26	10
QUEBRADA EL ARRAYAN	1	42	10
QUEBRADA VALLES HONDOS	1	42	9



NOMBRE DE LA FUENTE	N°	VIVIENDAS	FALTANTES
QUEBRADA EL MUCHACHO	2	122	10
QUEBRADA CAMPO ALEGRE	1	26	7
QUEBRADA NAPOLES	1	25	19
QUEBRADA LA HONDA	1	44	13
QUEBRADA LA ANGOSTURA	1	94	11
QUEBRADA CARRIZAL	1	113	25
TOTALES		1096	357

Fuente: EMPOCALOTO

Como se puede observar de los cuadros anteriores en la actualidad contamos con sistemas de acueducto rurales que a raíz del fenómeno del niño tienen racionamiento de agua, por cuanto la fuente hídrica que los abastece se está secando y la demanda es superior a la oferta hídrica, otros sistemas se han quedado sin agua, debido a que la fuente hídrica superficial que los abastecía se secó.

Cobertura de servicios públicos

En la zona urbana del municipio de Caloto, los servicios de acueducto y alcantarillado son prestados por la empresa EMPOCALOTO E.I.C.E. E.S.P., con coberturas superiores al 90% mientras que en la zona rural son prestados por asociaciones de usuarios y juntas administradoras bajo limitaciones por cuanto, tan solo un sistema de acueducto rural cuenta con la infraestructura necesaria para suministrar agua potable, los demás son sistemas de abasto por gravedad o a través de sistemas individuales por medio de mangueras conectadas directamente a algún nacimiento o quebrada.

Acueducto

El servicio de acueducto en la zona urbana es suministrado por un sistema de gravedad a través de tuberías, cuya fuente de abastecimiento es Río Grande. El casco urbano tiene 1549 suscriptores con una cobertura del 99%. La Empresa de Servicios Públicos municipal no tiene cobertura en la zona rural.

El 43,44% de las redes de acueducto son de asbesto cemento con más 40 años de instaladas. En la actualidad esta red se encuentra obsoleta generando continuamente daños que producen el 50% de las pérdidas del agua tratada del sistema. Se hace necesario la reposición de aproximadamente 6.5 kilómetros de red en diámetros de 6, 4 y 3 pulgadas

Tabla 15. Redes de acueducto

MATERIAL	DIÁMETRO Ø	LONGITUD mts	PORCENTAJE %
AC	6 Ø	750,00	
AC	4 Ø	179,00	



AC	3 ø	5509,50	
AC	2 ø	97,00	
SUB TOTAL AC		6535,50	43,44
PVC	6 ø	493,00	
PVC	4 ø	725,00	
PVC	3 ø	3731,50	
PVC	2,5 ø	195,00	
PVC	2 ø	3364,00	
SUB TOTAL PVC		8508,50	56,56
TOTAL REDES		15.044,00	

En el servicio de acueducto falta por reponer un total de 43,44% de redes en AC

Fuente: EMPOCALOTO

Alcantarillado

El sistema de alcantarillado del casco urbano es de tipo sanitario, conformado por una red de tuberías con diámetros de 12,10 y 8 pulgadas que conducen las aguas residuales domésticas desde las viviendas hasta la PTAR, ubicada en la vereda El Guásimo. Algunos sectores no conectados al sistema tienen solución individual.

Se ha realizado reposiciones de algunos tramos de la red para reducir las deficiencias pero aún se cuenta con más del 56,49% de la red cemento y cámaras de inspección en ladrillo lo que ocasiona fracturas y taponamientos en la red e infiltración de aguas residuales hacia el nivel freático, penetración de raíces en las tuberías limitando la capacidad de transporte de las aguas residuales como también en época de invierno filtraciones de aguas lluvias o escorrentías hacia el alcantarillado produciendo saturación en el funcionamiento del sistema de tratamiento de aguas residuales.

Con respecto a la zona rural: esta posee cuatro construcciones iniciadas de plantas de tratamiento de aguas residuales (PTAR) en las veredas del Crucero de Guali, El Guásimo, Santa Rita y Toez. De estas, ninguna opera al 100% en la actualidad; por lo tanto, se hace necesario optimizarlas y ponerlas en operación; además, se requiere construir una PTAR en las veredas: San Nicolás y Quintero donde se están ejecutando obras de extensión de redes en alcantarillado sanitario, y continuar con la gestión de los recursos para terminar los alcantarillados. El problema se agrava por las pocas redes de alcantarillado que existen, se encuentran en mal estado y el personal que las opera no está capacitado para un correcto desempeño de sus actividades y un correcto desempeño de los sistemas, como es el caso de la PTAR de Santa Rita

Referente a los residuos sólidos; el municipio de Caloto, no cuenta con una planta de disposición final de estos y por ello se trasladan hasta Yotoco (Valle), acarreado grandes costos para la administración municipal por tramo excedente. Para disminuir estos costos, se hace necesario realizar procesos de separación en la fuente y de

utilización de los residuos orgánicos, aunado con esfuerzos por generar conciencia ambiental en la población².

Los sistemas de disposición de excretas no fueron construidos paralelamente con las soluciones de agua (acueductos), situación que se evidencia en las bajas coberturas, así por ejemplo, la cobertura del número de viviendas conectadas a un sistema de alcantarillado es del 11% y del número de viviendas con soluciones individuales de saneamiento básico es del 74%, existiendo un 15% de viviendas sin soluciones de saneamiento. En las localidades que no cuentan con alcantarillado, además del campo abierto, como método de disposición de excretas; existe la tasa campesina, la cual está compuesta de hoyo, losa, bacinete y caseta. La mayoría no funciona adecuadamente y no se les realiza un buen mantenimiento.

Tabla 16. Tabla 15. Redes de alcantarillado

MATERIAL	DIÁMETRO Ø	LONGITUD Mts	PORCENTAJE %
CONCRETO	8	1.957,98	
CONCRETO	10	7.180,84	
SUB TOTAL CONCRETO		9.138,82	56,4924303
PVC	8	5.268,15	
PVC	10	537,37	
PVC	12	1.232,73	
SUBTOTAL PVC		7.038,25	43,5075697
TOTAL REDES		16.177,07	

En el servicio de alcantarillado falta por reponer un total de 56,49% de redes de concreto

Fuente: EMPOCALOTO

Aseo

El manejo de los residuos sólidos en el municipio se encuentra a cargo de la administración municipal la cual realiza la recolección, transporte y disposición final de los residuos, el servicio es prestado dos veces a la semana en la cabecera municipal, actualmente los residuos son dispuestos en el Relleno Sanitario Regional Colombia - El Guabal ubicado en el municipio de Yotoco, el cual es operado por la empresa INTERASEO DEL VALLE S.A E.S.P.

817 viviendas que representan el 14 %, cuentan con servicio de recolección de residuos sólidos. El servicio de recolección también es prestado a los centros poblados que concentran un mayor número de población y por ende una mayor producción de residuos; dichos lugares son: Crucero de Gualí, El Guásimo, El Palo, Huasanó, La

² Empresa municipal de Agua Potable, Alcantarillado y Aseo de Caloto



Arrobleada; de igual forma el servicio de recolección es prestado para algunas viviendas ubicadas en los márgenes de las vías de acceso a los mismos.

El cobro de servicio en la cabecera municipal se realiza a través de la factura de acueducto y alcantarillado que expide EMPOCALOTO a 1.082 suscriptores. Durante el año 2013, hasta el mes de agosto se han dispuesto 713,3 toneladas de residuos sólidos en el relleno sanitario, equivalentes a un promedio mensual de 89,2 toneladas. (Fuente: Interaseo del Valle E.S.P.).

Para el resto de la zona rural no hay cobertura en la prestación del servicio de aseo, los residuos orgánicos son aprovechados en prácticas culturales como la alimentación de animales o en la elaboración de abonos orgánicos mediante proceso de compostaje. Los residuos inorgánicos no cuentan con disposición adecuada, son enterrados, incinerados o dispuestos en fuentes hídricas causando contaminación en las mismas. Existen algunas prácticas de aprovechamiento asociadas a las instituciones educativas, tales como, Campo Alegre, El Credo, Huellas, y Huasanó.

Con la información anterior se pone de manifiesto la brecha que existe en la prestación de servicios públicos considerados básicos para la población, el agua potable y el saneamiento básico en el área urbana del municipio tienen una cobertura del 90% mientras que en la zona rural no llega ni a la mitad, siendo Caloto un municipio privilegiado en materia de producción de agua y mayoritariamente rural, las minorías étnicas asentadas en estas zonas no cuentan con este servicio que se constituyen como una de las condiciones nacionales para una vida digna y la construcción de paz.

5.4 DEPORTE Y RECREACIÓN

Diagnóstico situacional

Actualmente funcionan 4 escuelas de formación deportiva, de ellas 3 son de iniciativa privada y 1 que concentra la oferta deportiva Pública. Estas 4 escuelas atendieron 1.200 niños, niñas y adolescentes en el año 2011 según reporte de INCADER. Con las siguientes disciplinas ofrecidas: patinaje, fútbol, Atletismo, voleibol y baloncesto.

En las diferentes reuniones que se realizaron con la comunidad para el diagnóstico de este plan, quedo manifiesto la falta de espacios para la recreación y el deporte que lleven sobre todo a la población de niños, niñas, adolescentes y jóvenes a hacer un adecuado uso del tiempo libre, lo que pone en evidencia que las escuelas de formación deportiva y las distintas actividades realizadas no han permeado todos los rincones del municipio, hace falta mayores incentivos a este sector, además de inclusión de grupos vulnerables como el Adulto Mayor y las personas con discapacidad.

Aunque se cuenta con un Instituto Caloteño para el Deporte y la Recreación (INCADER) con una estructura administrativa operativa compuesta por un director, un



coordinador, una tesorera, una contadora, una auxiliar administrativa y cuatro monitores, el Instituto debe fortalecerse para prestar un mejor servicio.

5.5 CULTURA

Diagnóstico situacional

La cultura como conjunto de expresiones que caracterizan a una comunidad específica, en este caso la caloteña incluye costumbres, creencias, prácticas comunes, reglas, códigos, normas, vestimenta, religión, rituales y maneras de ser que predominan en el común de la gente, el municipio cuenta con elementos materiales e inmateriales en este sentido con un número significativo de viviendas y edificios institucionales con valor patrimonial (mezcla de estilo colonial y republicano), ubicadas especialmente alrededor de la plazuela municipal y algunas de forma dispersa tanto en la zona urbana como rural, que requieren ser preservadas, generando algún tipo de prebendas para que sus propietarios las puedan conservar como un legado del municipio y no sigan desapareciendo. Es pertinente que se haga un inventario y valoración de todos los inmuebles con valor patrimonial que tiene el municipio. Un inmueble patrimonial importante del Municipio es la infraestructura del antiguo Teatro Municipal, que requiere ser adecuado por estar presentado algunas fallas como las goteras y la dispersión del sonido en el auditorio principal.

También se dispone para la apropiación sociocultural del municipio de una Casa de la Cultura, con espacios para impartir programas culturales, de formación y conferencias. Actualmente la infraestructura de esta casa se encuentra con deterioros, requiriéndose una atención oportuna para mejorar el servicio a la comunidad.

Las manifestaciones culturales del municipio son similares a las de la región. Tradiciones que requieren ser preservadas, las fiestas patronales de la Niña María y las adoraciones en las veredas de San Nicolás y Santa Rosa, fiestas propias de la comunidad Afro y algunas como *“El nacimiento del sáquelo”* de la comunidad Indígena. Importante destacar en este orden de ideas la necesidad de fortalecer el tema de la tradición y la identidad del municipio resaltando su historia y sus componentes culturales identitarios a través de diversas actividades que contribuyan a la exaltación de la riqueza cultural e histórica del municipio que se forjen lazos de identidad y que sean un mecanismo para atraer el turismo al municipio y generar además de una mejor imagen a nivel nacional, ingresos económicos para las personas del municipio que han incursionado en este sector, En semana santa existe la tradición en el municipio de las procesiones por las calles, con sus pasos, al igual que el resto del norte del Cauca y el mismo Popayán; tradición que se ha fortalecido con el tiempo y en estos últimos años ha estado acompañada de la procesión para niños. En esta semana retorna al pueblo familia de la población residente.

La gastronomía es similar a la de la región con sus platos típicos: sancocho de gallina, comidas a base de plátano, tamales, arroz con pollo, fritanga, lechona, rellenas, etc. En



este aspecto, es necesario incentivar a una cultura local para establecer puntos de servicios de gastronomía, con sello caloteña. Hace falta además de información más detallada y precisa sobre los distintos aspectos culturales del municipio, programas y objetivos que propendan por fortalecer la identidad Caloteña, los bienes con valor cultural y patrimonial, los diferentes usos y costumbres de los grupos étnico.

5.6 VIVIENDA

Diagnóstico situacional

La información que posee el municipio en cuantos al déficit de vivienda es insuficiente, las cifras oficiales del nivel nacional proporcionadas por el DANE en el último censo 2005 son las usadas para realizar un análisis sobre la situación de la vivienda en el municipio, resaltando en este sector la importancia de una caracterización municipal que arroje datos sobre las condiciones de las casas de todo Caloto, para este propósito se realiza un contraste con la información suministrada por la comunidad donde la mayor reclamación no se dirigió hacia el hacinamiento sino hacia la calidad de las viviendas, en todas las veredas y aun en el caso urbano, en menor proporción, la comunidad manifestó el deseo de contar con lugares con mejores condiciones para una vida digna, lo que se constata con las cifras oficiales que son las siguientes:

Tabla 17. Déficit de vivienda en el municipio.

	Municipio	Departamento	Región	Resultado Esperado 2018**	Esfuerzo en cierre de brechas
Déficit cualitativo de vivienda (2005)	45,1%	43,5%	28,9%	23,3%	medioalto
— Déficit cuantitativo de vivienda (2005)	11,1%	13,2%	13,0%	10,3%	bajo

Fuente: Ficha municipal Departamento Nacional de Planeación.

El déficit cualitativo indica las malas condiciones en las que se encuentran algunas viviendas, esta administración debe dirigir esfuerzos que le apunten a disminuir esta cifra.



5.7 ATENCIÓN A GRUPOS VULNERABLES – PROMOCIÓN SOCIAL

Diagnostico situacional

El municipio de Caloto cuenta con una composición poblacional que lo hace lleno de particularidades, la convergencia de las 3 etnias, con sus distintos usos y costumbres, hacen que sea complejo para gobernar dadas las distintas formas de pensar y de vivir, en este sentido encontramos que el 39,28% corresponde a la población Indígena ubicada en los resguardos de Huellas, Toes y López Adentro, la población campesina equivale al 7,32% y se localiza en el corregimiento de Huasanó, la población mestiza equivale al 23,3% de la población general que se ubica en el casco urbano y la población Afrodescendiente que corresponde al 30,1% ubicada mayoritariamente en los corregimientos de Quintero, Centro, San Nicolás y El Palo³ En este aspecto es importante resaltar las diferencias que existen en los diferentes sectores donde se hace evidente algunas brechas en lo que a los grupos étnicos refiere, por ejemplo en el tema de educación donde la tasa de deserción se presenta en mayor medida en la población Indígena, seguido por la población Afro, lo que hace evidente una brecha y si a este análisis se le agrega la variable de zona, la brecha se hace más grande.

La atención a los grupos vulnerables se ha realizado a través de distintos programas que han planteado administraciones anteriores en los distintos sectores del desarrollo, sin embargo desde el seno de la comunidad se manifiesta la idea de que no ha sido suficiente el esfuerzo, los grupos vulnerables deben ser tenidos en cuenta como una condición transversal a todos los sectores y por ende las acciones a realizar deben ser más acertadas, la población de Adulto Mayor se siente desamparada por la administración municipal, dado que el programa nacional para la atención del Adulto Mayor “Colombia Mayor” no cubre a toda la población de este grupo vulnerable, quedando rezagados de los subsidios y demás beneficios del programa, por lo cual la comunidad plantea la urgencia de contar con otras alternativas que cobijen el resto de esta población,

La población de primer infancia Niños, niñas y adolescentes, cuentan también con algunos programas nacionales para su atención, pero la comunidad considera que debe ser mayor la atención que se le preste a este grupo de población, considerándolo como el futuro del municipio.

El Municipio de Caloto cuenta con un alto Nivel de Necesidades Básicas Insatisfechas (NBI) el cual supera el 50 %; esto quiere decir que Caloto ha venido arrastrando un déficit estructural (Histórico) de necesidades sin haber sido atendidas de fondo en los diferentes sectores Sociales, entre ellos: Vivienda, Electrificación, Saneamiento Básico, Equipamiento Comunitarios, Educación (Calidad, Infraestructura), Vías, Programas Sociales, Escenarios deportivos

³ Para ampliar información poblacional,



6 EJE ESTRATÉGICO: CALOTO PRODUCTIVO Y TURISTICO

6.1 PROMOCION DEL DESARROLLO EMPLEO Y TURISMO

Diagnóstico situacional

No se cuenta con información precisa en el territorio en términos de desempleo, formalización laboral y población inactiva, a grandes rasgos en el sector primario se encuentran con debilidades como el escaso acompañamiento a los productores, la carencia de un censo de producción agropecuaria confiable, el débil relacionamiento con las demás entidades y organizaciones de la sociedad civil, el bajo apoyo a la comercialización de alimentos aunado a la concentración de la tierra y en la zona alta una fuerte dependencia hacia los cultivos ilícitos.

El municipio de Caloto tiene 3 zonas geográficas claramente definidas que a su vez precisan las vocaciones productivas. La zona plana con vocación agroindustrial por la gran cantidad de cultivos de caña de azúcar. La zona alta que posee pequeños productores campesinos, muchos de los alimentos que se consumen en Caloto provienen de otros municipios, lo que se produce internamente en las veredas es para el autoconsumo y solo en casos como el plátano⁴ de la zona baja, se puede considerar algo significativo, sin embargo es de resaltar que los tres grupos étnicos que componen la población del municipio y que están asentados en zonas específicas quisieran hacer una apuesta por la actividad agrícola.

La actividad industrial está constituida principalmente por la producción azucarera provenientes de los ingenios la Cabaña y Cauca. Los parques industriales de San Nicolás y comercial del Cauca que se establecieron a raíz de la ley Páez y empresas como química básica y sulfoquímica en conjunto generan recursos económicos para el municipio y fuentes de empleo, también se encuentra la agroindustria avícola Latinoamericana de mediana escala que se encuentra en la vereda la Arrobleda, Cervalle y Pollos Bucanero.

El comercio está representado por pequeños y medianos establecimientos de comercio formal en la cabecera municipal, entre los que están tiendas de víveres, abarrotes, carnes, licores, venta de ropa y tiendas de variedades y misceláneos, también se encuentran actividades informales desarrolladas por algunos vendedores ambulantes de productos varios y comestibles.

Existen aproximadamente 10 empresas asentadas en el municipio que contribuyen a la empleabilidad aunque la mayoría de los empleos no son cualificados. Lo que lleva a hacer énfasis en que el municipio cuenta con condiciones académicas bajas, bajos niveles de empleo formal y una fuerte dependencia hacia los subsidios estatales,

⁴ no son cultivos para comercialización sino para subsistencia



aunque la cercanía con el departamento del Valle del Cauca absorbe una parte de la población apta para laborar, no son suficientes las fuentes de empleo existentes, lo que plantea la necesidad de generar nuevos espacios formales de ocupación para la población.

En el sector terciario es destacable el aumento de los servicios en el casco urbano. Se cuenta con; tiendas de abarrotes, ferreterías, farmacias, licoreras, tienda de ropas, cacharrerías, restaurantes, panaderías, supermercados, floristerías, funerarias, peluquerías, heladerías, pizzerías, veterinarias, marqueterías, zapaterías, mueblerías, salsamentaría, salas de internet, entre otras, a su vez han crecido a la par de las actividades descritas, discotecas o expendios de licor no solo en el casco urbano.

Se hace necesario el apoyo a nuevas cadenas productivas dando la posibilidad a que personas de grupos vulnerables puedan acceder a ellas.

6.2 AGROPECUARIO

Diagnóstico situacional

En el municipio se cuenta con 17,571 hectáreas dedicadas a la producción agrícola y 4.700 has a la pecuaria según registros de datos de la secretaria de ambiente y agricultura municipal, la mayor parte de hectáreas están dedicadas al cultivo de caña de azúcar en los corregimientos de Centro, San Nicolás, el Palo y Quintero, lo que muestra la fuerte incursión que han tenido los ingenios La cabaña, Incauca y la notable disminución de cultivos tradicionales en el pueblo. Se evidencia que los cultivos permanentes como los cítricos y el cacao y los semipermanentes como la yuca y la piña a menor escala tienen mayor incidencia en la zona baja mientras que cultivos transitorios como el tomate, habichuela, y semipermanentes como el lulo y la mora en la zona alta, la producción de caña de azúcar y algunos derivados de esta como la panela no hacen presencia en la parte media y alta de Caloto.

Las tierras de la zona baja, se encuentran prácticamente absorbidas por el monocultivo de la caña de azúcar, con tendencia a aumentar por la fuerte presión que existe sobre la poca tierra que queda disponible en manos de pequeños y medianos propietarios; este sistema productivo ha llevado a los pequeños productores a la situación extrema de vender sus parcelas para convertirse en asalariados o jornaleros de los ingenios, reduciendo sus unidades productivas, destruyéndose de paso la base alimentaria representada en las fincas tradicionales y la cultura campesina afrocolombiana. A pesar de lo anterior, quedan todavía pequeñas parcelas productivas (tradicionales) en la parte plana en donde se cultiva cacao, plátano, maíz, cítricos, yuca, habichuela, aunque la producción es pequeña y requiere mucha asistencia técnica.

Cabe destacar que la proliferación de cultivos de uso ilícitos como la coca, marihuana y la amapola se presentan como desafío para la vocación productiva de los pobladores en la zona alta. Adicional a esta situación se presentan en la zona afectaciones por el



fenómeno del niño, bajo acceso y, hábitos inadecuados de manejo de suelos, falta de incentivos, escasa asistencia técnica y alto costo de insumos, entre otros.

En lo que a la producción pecuaria refiere la mayor producción es la de bovinos de los cuales el 41% son machos de leche (5330 en 8 granjas) y el 46% hembras de carne (4240 en 8 granjas) y solo el 13% para los dos propósitos (8 granjas), existen en el municipio. Un total de 90.410 porcinos el 91% tecnificado (5 granjas), el 60% tradicional (40 granjas pequeñas) y traspatio (1160 productores) el 3%⁵ se resalta el ascenso que esa experimentando este sector.

1.000.000 de aves de engorde (56 granjas) 850.000 aves de patio, ponedoras a gran escala 6.000.000 (3 empresas), ponedoras a escala media 6.000 (20 microempresas).

En menor escala se producen las siguientes especies:

Tabla 18. Especies y número de granjas en producción pecuaria

Especie	Total	Nº granjas
Conejos	700	71 productores
Ovinos	620	22 productores
Caprinos	210	16 productores
Cuyes	790	50 productores
Caballar	1020	20 productores
Asnal	43	3 productores
Mular	210	5 granjas
Bufalina	189	3 granjas
Peces		
Cachama	20.000	3 productores
Tilapia	60.000	21 productores
Miel de abejas	130	21 productores

Fuente: secretaria de ambiente

Este tipo de producción según manifiestan algunos agropecuarios es más costoso de sostener y de comercializar.

La Explotación Piscícola, se desarrolla en pequeña escala y con una producción incipiente, que está dedicada en parte a suplir necesidades de alimentación en familias

⁵ Es preciso decir que la planta de sacrificio municipal se encuentra cerrada por el Invima desde mayo de 2008, por lo que el sacrificio animal se hace de modo particular, algunos sin control de sanidad, o en municipios vecinos, asunto que genera preocupación en la administración y en la comunidad.



rurales de la zona plana especialmente. La actividad se lleva a cabo en pequeños estanques explotados de forma artesanal, con especies como Tilapia, Cachama, Mojarra, Tucunaré y Carpa. Algunos lagos están destinados a la pesca deportiva como actividad comercial.

En cuanto a la comercialización esta se realiza principalmente transportando lo producido al centro de acopio CAVASA del Valle del Cauca, galerías de Cali, Santander de Quilichao, caloto y almacenes de cadena en la ciudad de Cali, lo que implica mayores costos en la distribución y comercialización de productos y menores beneficios para los productores.



6.3 TRANSPORTE

Diagnóstico situacional

Tabla 19. Inventario de vías municipio de caloto

CODIGO	GRUPO 1 CARRETERAS EN CCTO. ASFALTICO	ESTADO:	Bueno		Regular		Malo	
		Km	%	Km	%	Km	%	Km
1,1	Caloto - San Nicolas - Salida a Santander	4,7	81%	3,8235	14%	0,6378	5%	0,2388
1,2	Caloto - Guali - Y Villa Rica	15,3	75%	11,504	18%	2,6836	7%	1,1123
1,3	Caloto - El Palo - Huasano	15,5	83%	12,795	12%	1,8802	5%	0,8246
1,4	El Palo - El Tierrero (Total 10.3Km)	4,8	61%	2,9357	24%	1,1352	15%	0,7291
1,6	Guali - Guachene (Total 7.0Km)	2,0	57%	1,1316	30%	0,6	13%	0,2684
	TOTAL	42,30	76,1%	32,19	16,4%	6,94	7,5%	3,17
CODIGO	GRUPO 2 CARRETERAS EN AFIRMADO	ESTADO:	Bueno		Regular		Malo	
		Km	%	Km	%	Km	%	Km
2,1	Caloto - La Placa	14,50	75%	10,88	20%	2,95	8%	1,11
2,2	Napoles - Estrella - Campo alegre	6,70	21%	1,41	51%	3,44	28%	1,85
2,3	Y (Caloto - La Placa) - Huellas - Guataba	18,27	36%	6,66	38%	6,88	26%	4,73
2,4	Guataba - Loma Pelada - Carpintero	11,10	15%	1,67	60%	6,66	25%	2,78
2,5	Huellas - Napoles	4,50	36%	1,63	29%	1,29	36%	1,61
2,6	Caloto - Morales - La Palomera	11,20	51%	5,72	38%	4,20	11%	1,27
2,7	Caloto - Marañon - El Alba	4,15	76%	3,16	14%	0,60	9%	0,39
2,8	Morales - El Alba - Hda. El Paraiso	2,30	24%	0,55	49%	1,12	27%	0,63
2,9	Husano - Cuchilla - Placer - Vergel - Pedregal - El Credo	10,00	55%	5,50	58%	5,80	-13%	-1,30
2,10	Pedregal - Pajarito	4,95	10%	0,50	42%	2,08	48%	2,38
2,11	Tierrero - El Credo	2,65	12%	0,32	41%	1,09	47%	1,25
2,12	Entrada a Venadillo	4,70	8%	0,38	42%	1,97	50%	2,35
2,13	Alto Palo - Guachene	2,60	48%	1,26	31%	0,80	21%	0,55
2,14	Quintero vias internas	2,00	70%	1,40	15%	0,30	15%	0,30
2,15	Crucero de Guali - San Nicolas C.	4,10	23%	0,94	31%	1,28	47%	1,91
2,16	Josefina - Santa Rita	2,00	41%	0,82	35%	0,71	13%	0,27
2,17	Santa Rosa - Matapulga	1,40	76%	1,06	16%	0,22	8%	0,11
	TOTAL	107,12	40,9%	43,86	38,6%	41,38	20,7%	22,17
CODIGO	GRUPO 3 CARRETERAS EN SUELO FINO	ESTADO:	Bueno		Regular		Malo	
		Km	%	Km	%	Km	%	Km
3,1	Intermedio - Napoles	1,4	46%	0,65	16%	0,23	38%	0,53
3,2	El Alba - Las Aguas	3,70	39%	1,46	26%	0,95	35%	1,29
	TOTAL	5,10	41,3%	2,11	23,1%	1,18	35,6%	1,81
	TOTAL	154,52	50,6%	78,16	32,0%	49,50	17,6%	27,16

Fuente: informe de empalme secretaria de infraestructura.



El mal estado de algunas vías según lo manifestó la comunidad de las distintas veredas está trayendo repercusiones que van desde los problemas de salud hasta el alto costo para la comercialización de productos, el costo del transporte público respecto a este último, es prestado básicamente por 2 empresas legalizadas y algunos vehículos particulares, las rutas establecidas son: Caloto – Santander, Caloto - cruceiro de Guali – Guachene y Caloto – la Y, hacia las demás veredas es difícil encontrar el servicio presuntamente por el mal estado de las vías.

La actividad de movilidad se enfoca en el sector institucional, los centros de enseñanza, las zonas de recreación y puntos de congregación, el sector institucional servicios conformados por todos los entes administrativos y las instituciones ligadas al gobierno nacional.

A continuación, se presenta de manera gráfica el total de accidentes para cada año del periodo 2007 al 2013.

Gráfica 1. Accidentalidad total

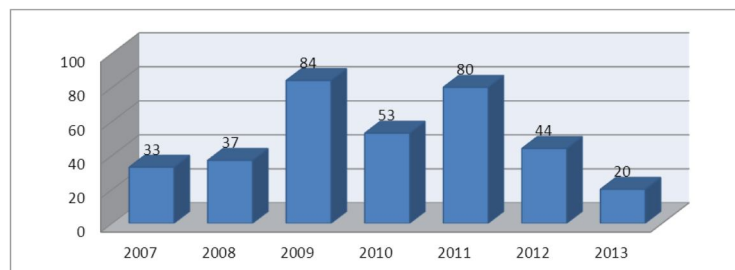

Fuente: secretaria de tránsito municipal

La mayor cantidad de accidentes en la zona rural se producen en la vía Caloto – La Y hacia Villarrica, con un total de 54, correspondiente al 41% de los accidentes, seguida por la vía Caloto – Santander de Quilichao, con un total de 29 accidentes, correspondiente al 22%, la vía caloto – el palo, con un total de 26 accidentes, correspondiente al 20%.

Durante el periodo del año 2007 al 2013 los atropellos y choques han mostrado una tendencia estable, menos los volcamientos que muestran un alto índice para el periodo entre 2009 al 2011 y para los años 2007, 2008 y 2013 los datos de accidentalidad están dentro del promedio. A continuación, se puede observar de cada uno de los tipos de accidentes ocurridos en el municipio de Caloto para el periodo 2007-2013.



Tabla 20 Accidentalidad por tipo

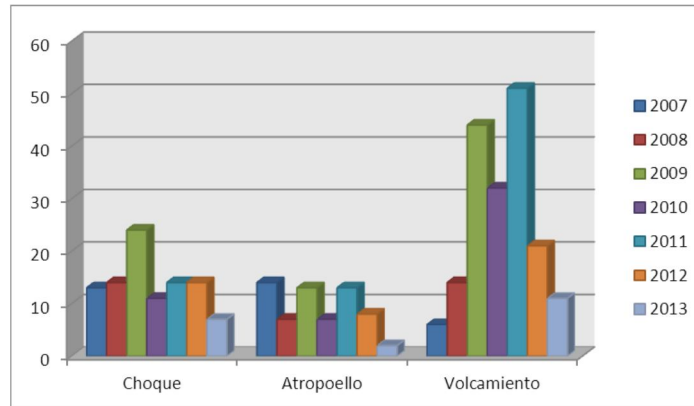

Fuente: secretaria de tránsito municipal

Aunado con el mal estado de la infraestructura vial del municipio está la señalización que es precaria en algunas zonas, la falta de cumplimiento de las normas de tránsito, el uso incorrecto de la calzada⁶ y la ausencia de paraderos para buses de servicio público.

Un problema recurrente manifestado por la comunidad es el de la iluminación en ciertos sectores que aunado con el mal estado de las vías genera además de inseguridad accidentalidad.

6.4 SERVICIOS PÚBLICOS DIFERENTES A ACUEDUCTO ALCANTARILLADO Y ASEO

Diagnóstico situacional

Servicio de energía

En el municipio de Caloto, la prestación del servicio de energía eléctrica comprende las actividades de distribución y comercialización, en estas participan empresas que se encargan de la compra y venta de la energía eléctrica, las cuales pagan por el transporte de energía a través de redes de transmisión y distribución y la entregan en los medidores de los usuarios finales, a quienes les facturan el servicio de acuerdo con las tarifas estimadas y aprobadas por la Comisión de Regulación de Energía y Gas CREG.

Según lo anterior la Compañía Energética de Occidente S.A.S. E.S.P., la que mayor cobertura tiene en el municipio con 5.966 suscriptores, igualmente es la entidad administradora de los recursos que aporta el Ministerio de Minas y Energía a través del

⁶ La calzada presenta un ancho mínimo, además del estacionamiento prohibido de todo tipo de vehículos que reducen más los espacios.

Fondo de Apoyo a la Electrificación Rural FAER, para los proyectos de ampliación del servicio.

Del total de usuarios de energía eléctrica el 74% corresponde a usuarios del área rural y 26% restante a usuarios del área urbana.

Servicio de gas domiciliario

La prestación del servicio de gas natural domiciliario en el municipio se encuentra a cargo de la empresa Gases de Occidente S. A. E.S.P., la cual tiene 848 suscriptores residenciales distribuidos en los estratos 1 a 3, y 4 suscriptores de tipo industrial y 1 de tipo comercial en la zona urbana.

De acuerdo con los planes de expansión que la empresa, se proyecta una fuerte inversión en construcción e instalación de infraestructura con el objeto de ampliar la cobertura en la zona urbana del municipio en los próximos 5 años, mediante proyectos de expansión en municipios del norte del Cauca con el propósito de ampliar la cobertura a 15.000 hogares en el periodo 2012-2017.

Servicio Público de Telecomunicaciones

Con referencia al servicio de telecomunicaciones el municipio cuenta con 215 suscriptores la telefonía fija, servicio prestado por la empresa Colombia Telecomunicaciones S.A. E.S.P y 4 suscriptores de la empresa Telmex Colombia S.A.; reflejando así una tendencia nacional del decrecimiento en la cobertura del servicio, en cuanto al acceso a internet, el porcentaje de hogares con internet es muy bajo de prestación del servicio; 3 empresas suministran el acceso internet bajo la tecnología satelital xDLS y cable, AXESAT S.A., Colombia Telecomunicaciones S.A. E.S.P. y Telmex Colombia S.A.; bajo las tecnologías satelital, DLS y cable respectivamente. Actualmente el operador local GLOBALCOMPUTO IT S.A.S. registrado ante el Ministerio de Tecnologías de la Información y las Comunicaciones, con facultades para la provisión de redes y servicios de telecomunicaciones a nivel nacional, cuenta con cerca de 200 suscriptores.

Igualmente el municipio cuenta con puntos 7 Kioskos vive digital en la zona rural, un punto vive digital y un Punto Vive Digital Plus Vive Digital que hace parte de la estrategia nacional que promueve la masificación del uso de las tics tecnologías

7 EJE ESTRATÉGICO: DESDE LA INSTITUCIONALIDAD COMPROMETIDOS CON CALOTO.

7.1 CENTRO DE RECLUSIÓN

Diagnóstico situacional

El municipio de Caloto cuenta con un centro de reclusión INPEC (Instituto Nacional Penitenciario).

Dicho establecimiento cuenta con 186 reclusos, el establecimiento está distribuido físicamente de la siguiente forma:

PATIO 1 → PASILLO 1: dos celdas con capacidad para dos internos
 → PASILLO 2: 12 celdas con capacidad para dos internos cada una

PATIO 2 → 3 celdas, dos con capacidad para dos internos por celda y la celda tres (colectiva) con capacidad para 15 internos.

En este aspecto se destaca el hacinamiento que se está haciendo evidente en el centro de reclusión, que tienen una capacidad de 48 internos pero está atendiendo a más del doble de su capacidad. Además requiere de mantenimiento urgente debido a algunas filtraciones en los techos que cubren las celdas y el mal estado de algunas baterías sanitarias.

Además de un área administrativa, dos patios, cocina, panadería, sanidad, alojamiento de la guardia, un área semiexterna donde funciona la granja, área de talleres, garitas, pasarela, parqueadero cada una de las instalaciones en condiciones regulares, según lo manifestado por personas del mismo plantel.

El INPEC cuenta con programas de resocialización de los cuales se han implementado las siguientes actividades; taller de madera tejidos y telares, manipuladores de alimentos, aseadores arreglos locativos, reciclaje, además de actividades educativas como estudios básicos primarios y secundarios, la biblioteca y el comité de derechos humanos, también el SENA intervino con un curso técnico de construcción.



7.2 EQUIPAMIENTO

Diagnóstico situacional

El equipamiento se define como el conjunto de edificaciones y espacios, predominantemente de Uso público, en los que se realizan actividades complementarias a las de habitación y trabajo, o bien, en las que se proporcionan a la población servicios de bienestar social y de apoyo a las actividades económicas. En función a las actividades o servicios específicos a que corresponden se clasifican en: equipamiento para la salud; educación; comercialización y abasto; cultura recreación y deporte; administración, seguridad y servicios públicos. El municipio de Caloto dispone del siguiente equipamiento: Iglesia San Esteban de Caloto (además de la Católica, hay más templos que pertenecen a otras religiones como la pentecostés, entre otras), la plaza de mercado conocida como “La Galería”, la Guardería principal (ICBF), escuelas y colegios presentes en la zona rural y urbana, el hospital municipal y el cementerio. Existe la Infraestructura del teatro, como espacio para realizar actividades culturales, hoy día esta infraestructura esta subutilizada; por su localización estratégica se podría rescatar y emprender un cambio de uso, orientado a un equipamiento colectivo del municipio.

El matadero municipal fue clausurado por no cumplir con la normatividad exigida, la necesidad de una planta de sacrificio animal que cumpla con todos los requisitos es urgente, pues en este momento parte de la carne comercializada en el municipio proviene de ganado sacrificado clandestinamente. Para el tema de recreación el municipio dispone de una cancha que está siendo utilizada por la tercera división fuerza de tarea apolo brigada móvil 14, una cancha múltiple, algunos barrios disponen de canchas deportivas de manera aislada o ya sea conexas a instituciones educativas al igual que en la zona rural, especialmente de fútbol. Las cuales requieren de un inventario y valoración. La vereda Crucero de Guali cuenta con un polideportivo sin terminar. A nivel cultural, se encuentran la Casa de la Cultura, la cual requiere de mantenimiento.

En espacio público, el centro urbano de Caloto dispone de tres grandes espacios urbanos: el parque enfrente de la alcaldía que no se encuentran en buen estado, especialmente en el mobiliario como bancas y fuente, el piso se encuentra quebrado y levantado en algunas partes, representando un peligro para el peatón, el parque Lineal de los ríos Chiquito y Grande en donde la gente sale a recrearse mayormente los fines de semana, pero no hay un sitio adaptado para el mejor uso de estos espacios ni tratamientos paisajísticos ni especiales a estas zonas que son un potencial turístico y recreativo. A nivel de barrio, como se expresó en el análisis de vivienda los urbanizadores no han sido Conscientes de la necesidad de planificar espacios abiertos en sus proyectos, por lo tanto son espacios residuales, sin ningún tipo de diseño. En lo que respecta al espacio público de circulación del peatón, es decir los andenes, no existe un control urbano sobre estos, pues son discontinuos y En mal estado, por lo

tanto el peatón tiene que desplazarse por la calzada vehicular exponiendo su vida. En el municipio no existen espacios exclusivos para la bicicleta, igualmente que utilizar la vía pública. Este caso es más patente los fines de semana, en el que mucha población se desplaza ocupando la vía pública por falta de andenes y ciclo rutas.

7.3 DESARROLLO COMUNITARIO

Diagnóstico situacional

La dinámica organizativa en el departamento de la cauca ha sido muy fuerte, dada la diversidad de etnias y maneras diferentes de pensar que se han agrupado en pro de la defensa de las diferencias, caracterizado por una gran movilización social y resistencia Caloto no ha sido ajeno a dicha dinámica las Instancias de participación activa en Caloto son 178 en total, de las cuales 110 tienen representantes legales de género masculino y 68 del género femenino. Se resalta como el sector de agricultura es el que posee mayor cantidad de organizaciones poniendo la manifiesto la urgencia de la intervención estatal en este ámbito, también la voluntad de la población de hacer notorio este sector, aunque todos los sectores se transversalizan, existen algunos que tiene menor representación como el de deportes y recreación a sabiendas de que todos son importantes están distribuidos sectorialmente de la siguiente forma:

Gráfica 2. Organizaciones de base

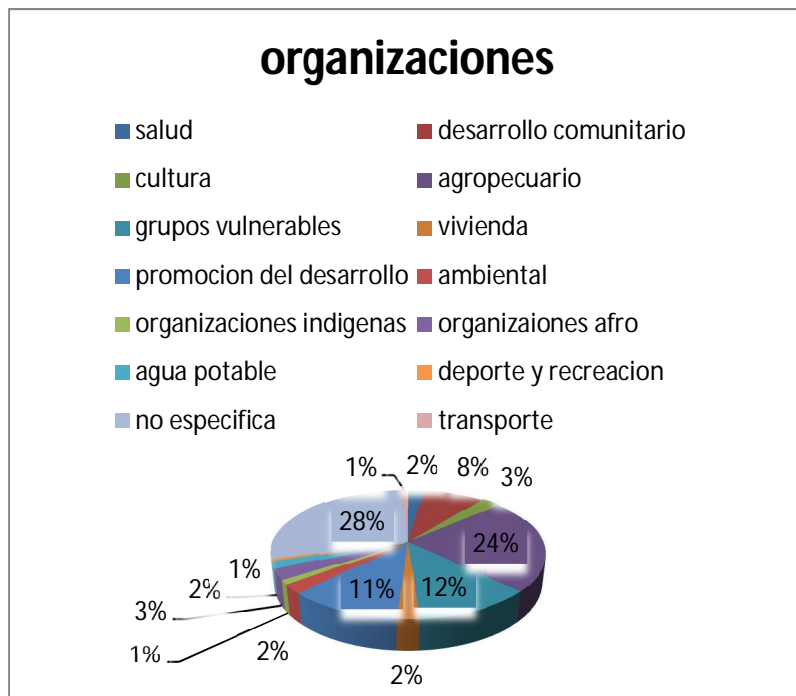

Fuente de información: Secretaria de desarrollo social.

6 Concejos comunitarios Santafo, Yarumito, Bodega Guali y Quitacalzon, Centro (Arrobleda) y Quintero. Una zona de reserva campesina y 3 resguardos que surten gran influencia en la actividad política y social del municipio.



Existen un total de 63 juntas de acción comunal de las cuales el 15% pertenecen al casco urbano, con representación masculina en su mayoría con 46 hombres y 177 mujeres, lo que pone de manifiesto la participación política de la mujer fuerte en algunos sectores del municipio por no decir que en todos.

Tabla 21. Juntas de acción comunal

BARRIOS/VEREDAS/RESGUARDO	NUMERO DE JUNTAS
Casco urbano/barrios	9
Corregimiento quintero	1
Corregimiento centro	4
Corregimiento san Nicolás	4
Corregimiento palo	3
Corregimiento Huasano (zona campesina)	7
Resguardo López adentro	4
Zona dos resguardo huellas	3
Zona tres resguardo huellas	8
Zona cuatro resguardo huellas	7
Zona cinco resguardo huellas	6
Zona seis resguardo huellas	7

Fuente: secretaria de desarrollo municipal 2015

7.4 FORTALECIMIENTO INSTITUCIONAL

Diagnóstico situacional

La planta de personal del municipio está por 99 trabajadores, de los cuales 14 pertenecen a carrera administrativa 49, tienen nombramiento provisional, 6 son trabajadores oficiales, y 28 están en carrera administrativa, esto muestra un panorama preocupante, para inversión municipal debido a que desde la separación del corregimiento de Guachene, ahora municipio, Caloto ha venido presentando una serie de situaciones adversas, que están influyendo directamente en la capacidad de gestión, esta situación se agrava con las múltiples falencias técnicas con las que cuenta gran parte de los funcionarios que en su mayoría se encuentran en carrera administrativa; hoy son varios los documentos de evaluación que muestran que la administración debe mejorar su desempeño tanto en eficiencia como en eficacia, el último informe de desempeño integral muestra que aunque se han hecho esfuerzos para mejorar el municipio debe trabajar arduamente buscando mejorar su calificación, así mismo otros



informes como el del Índice de Gobierno Abierto (IGA), estrategia preventiva de monitoreo de normas anticorrupción, califica al municipio con un puntaje general de 54.2, (de 100), aún más preocupante el componente de gestión documental (15 de 100), esto hace pensar que el municipio debe implementar acciones consecuentes para mejorar dichas situaciones.

El informe de gestión de la administración anterior muestra la necesidad implementar o actualizar los sistemas de control y calidad existentes, una de las situaciones problemáticas que dejó clara la comunidad hace referencia a la necesidad de que se implementan acciones de atención diferencial, teniendo en cuenta que este municipio cuenta con grupos poblacionales con una cosmovisión clara sobre el quehacer de la administración en lo referente al servicio a la comunidad, de allí la necesidad de implantar acciones de capacitación a los funcionarios en temas tan importantes como atención al ciudadano.

Referente al ordenamiento territorial, el municipio debe avanzar en acciones de formular su documento de ordenamiento territorial, y más teniendo en cuenta que en el 2005, que se realizó este documento se contaba con una población mayor a treinta mil habitantes, condición que le elevaba al municipio a la categoría de PBOT, en la actualidad el municipio ya no cuenta con la población del hoy municipio de Guachene, y se hace necesario actualizar su desarrollo territorial al nivel establecido por el gobierno nacional.

Diagnostico financiero.

El municipio, desde la división municipal de Guachene, ha venido arrastrando una carga laboral que supera los gastos de inversión, situación que impide el desarrollo efectivo de la m municipalidad, razón por la cual es de gran importancia avanzar estratégicamente en mejorar los recaudos.

La estrategia financiera tiene como propósito asegurar la existencia de un apalancamiento financiero, que permita tanto la operación diaria de la entidad, como el cumplimiento de su misión institucional y la proyección del Municipio hacia el futuro deseado.

En el marco de la Ley 617 de 2000, la estrategia financiera del Plan comienza por cubrir con recursos corrientes de libre destinación, tanto los gastos de funcionamiento como el servicio de la deuda, con el propósito de generar recursos de libre destinación para aquel tipo de gasto que no está privilegiado por las transferencias provenientes del Sistema General de Participaciones. Dada la limitación de estos recursos, y teniendo en cuenta que el Gasto Público Social está privilegiado desde la Constitución misma, se deben buscar fuentes frescas de recursos como complemento a las tradicionales.

Una de las estrategias, consiste en mantener un esquema de austeridad y optimización para los gastos de funcionamiento, y una adecuada combinación de solvencia y



sostenibilidad para el uso responsable del crédito y el pago oportuno del servicio de la deuda.

Se busca incrementar las fuentes tradicionales, mejorando el recaudo oportuno, respecto del año 2011 recuperando la confianza y credibilidad que permitan fortalecer la cultura tributaria del ciudadano, y haciendo un esfuerzo adicional para la recuperación de cartera vencida.

Es necesario la búsqueda de nuevas fuentes de financiación, dentro de éstas se destacan la participación en el Sistema General de Regalías, la cooperación internacional y la cofinanciación pública o privada.

El Plan exige no sólo el esfuerzo de la Administración Pública, sino también el de ciudadanos conscientes de su papel de gestores dinámicos y directos del proceso de construcción y transformación del municipio, que aporten a una mayor eficiencia en la ejecución de acciones; concentrando así esfuerzos alrededor de un objetivo común, articulando iniciativas y optimizando recursos.

Estrategias Financieras Específicas

- Diseñar y poner en marcha planes cuyas acciones apunten a la reducción de los niveles de evasión y de elusión, registrados en los impuestos que representan la mayor parte de los ingresos corrientes del Municipio, como son el predial e industria y comercio.
- Reforzar la cultura ciudadana en términos tributarios, a través de programas y campañas educativas, que sirvan de motivación a los futuros contribuyentes, a los contribuyentes activos y a los evasores. Se desarrollarán propuestas pedagógicas de construcción de pactos sociales y económicos entre la ciudadanía y el gobierno local.
- Intensificar las actividades tendientes a acelerar la recuperación del debido cobrar, mediante el cobro persuasivo y coactivo, los acuerdos de pago, los cruces de cuentas y la selección de cartera. En el caso del cobro coactivo la Administración establecerá políticas claras en torno al remate de bienes inmuebles, que permitan la recuperación de cartera de difícil cobro.

Base de estimación de rentas

Comportamiento de los ingresos de las vigencias fiscales 2011 a 2015.

Los ingresos del municipio están conformados por los ingresos tributarios, los ingresos no tributarios y los recursos de capital

El comportamiento de los ingresos en términos nominales ha sido creciente durante el periodo fiscal 2011-2015, observándose tasas de crecimiento de 21% entre el 2011 y 2012, 16.5% entre 2012 y 2013, un decrecimiento del recaudo del 3.2% entre 2013 y 2014 y un crecimiento del 18.5% entre 2014 y 2015.



Bajo estas circunstancias se observa una tendencia del crecimiento de los ingresos de un 11.4% en el periodo 2011-2015, indicador que debe ser depurado por el comportamiento atípico registrado durante el periodo 2013-2014.

Entre los componentes del ingreso se destacaron los recaudos por impuesto predial unificado, la sobretasa a la gasolina y el impuesto de industria, tributos que tienen un peso porcentual aproximado del 70% de los ingresos corrientes de libre destinación del municipio. Este indicador no incluye la participación de libre destinación del sistema general de participaciones.

El recaudo por impuesto predial unificado en el periodo 2011-2015 se comportó de la siguiente manera: un decrecimiento de 4.5% entre la vigencia fiscal 2011 y 2012, un decrecimiento del 20% entre las vigencias 2012 y 2013.

7.5 JUSTICIA Y SEGURIDAD

Diagnóstico situacional

Es pertinente hablar de las afectaciones que el conflicto armado ha generado en el municipio de Caloto y el fuerte estigma que esta situación le ha impuesto a sus pobladores, nacionalmente Caloto hace parte de los municipios de consolidación de las 11 regiones del país que han sido afectadas por la presencia de grupos armados ilegales y cultivos ilícitos, además de una débil presencia institucional⁷

Este territorio se caracteriza por integrar diferentes grupos étnicos, como afrodescendientes, comunidades indígenas y mestizos. (PNUD, 2012:13). Cuenta con la facilidad de comunicarse con otros departamentos o municipios de manera rápida y de fácil acceso, por su constitución física, y es visualizado por muchos actores (Estado, grupos armados al margen de la ley) como un escenario, que por sus características geográficas es propicio para la búsqueda de alternativas de subsistencia; es decir, que se constituye como una región que posee una diversidad de atributos geoestratégicos. El potencial territorial que posee el municipio lo ha convertido en un escenario estratégico para los diferentes propósitos de los grupos armados ilegales (FARC), Se le considera como un corredor estratégico de movilidad, en la medida que gran parte es zona montañosa, que por sus características topográficas favorece la presencia de dichos grupos.

El grupo armado más posicionado en Caloto es las FARC, cuyo accionar años atrás ha sido muy fuerte, en medio de esta dinámica las fuerzas militares de Colombia han intervenido también en el territorio caloteño lo que ha desencadenado enfrentamientos y retaliaciones que han surtido sus efectos no solo en los actores del conflicto sino en la

⁷ Los municipios en consolidación son territorios de gran valor ambiental y estratégico, con un alto potencial de desarrollo social y económico, ubicado en zonas que han sido afectadas por el conflicto armado y los cultivos ilícitos, y la débil presencia institucional. Un millón y medio de colombianos habitan en estos territorios *Caloto, Corinto Miranda Santander de Quilichao y Toribio*



población civil, a continuación se enuncian los hechos victimizantes que desde el año 2010 se han evidenciado en el municipio según una base de datos realizada en la secretaria de desarrollo social.

Según el último reporte de caracterización de víctimas del conflicto armado de la Red de Información RNI de la Unidad para la Atención y la Reparación Integral a las Víctimas a 2015 se registraron 5238 víctimas que sufrieron algún hecho victimizante en el municipio e hicieron el respectivo registro que las y los acredita como tal, de las cuales

Las principales causales de problemas de convivencia y seguridad ciudadana son; los altos niveles de Violencia Intrafamiliar, las lesiones personales por riñas callejeras, el hurto común y el consumo de bebidas embriagantes y sustancias alucinógenas por parte de los jóvenes y adolescentes, como también la contaminación auditiva generada por los establecimientos públicos y automotores, la invasión del espacio público con el agravante del desempleo y la falta de actividades culturales y deportivas para el sano aprovechamiento del tiempo libre están generando índices elevados de acciones de intolerancia que terminan generando fraccionamientos dentro de la comunidad.

A pesar de esta difícil situación, ha sido la misma comunidad que ha acudido a las autoridades a fin de generar procesos no solo de represión, sino de mejoramiento de las condiciones de vida y construcción de espacios de diálogo para contribuir a una sana convivencia y al desarrollo de las libertades individuales sin más límites que los que impone la Constitución y la Ley.

Existe en Caloto el Plan Integral de Seguridad y Convivencia Ciudadana (PISCC)⁸ que surge de la necesidad de realizar actividades que fortalezcan la seguridad y la convivencia pacífica focalizándose en las medidas preventivas que busquen disminuir los índices de delincuencia en el municipio, el PISCC plasma las actividades y programas a desarrollar buscando evitar delitos que afecten la tranquilidad, y asimismo instaurando y estabilizando las condiciones que mejoren la calidad de vida del Municipio.

⁸ Se ha desarrollado en función de 8 estrategias; participativa, operativa, educativa y formativa, comunitaria, conformación de redes de apoyo, tecnológica, normativa, coercitiva.

8 EJE ESTRATÉGICO: NUESTRA RIQUEZA MEDIO AMBIENTAL UNA OPCIÓN DE ASOCIACIÓN E INTERCAMBIO CON EL MUNDO.

8.1 PREVENCIÓN Y ATENCIÓN DE DESASTRES

Diagnóstico situacional

El municipio cuenta con un encargado de gestión de riesgo de desastres, con autonomía técnica financiera, con asignación proveniente del presupuesto Municipal, con los recaudos por donaciones y contribuciones a cualquier título por personas naturales a jurídicas que provengan de entidades Nacionales e Internacionales, departamentales, corporaciones, fundaciones, Empresas Privadas o Particulares y por las partidas especiales que el Gobierno asigne para los fines propios, de allí que se ha logrado construir el plan de gestión de riesgo actualizado al año 2015, en este se resaltan los siguientes riesgos municipales:

Identificación de Escenarios de Riesgo según el Criterio de Fenómenos Amenazantes.

Escenarios de Riesgo Asociados con Fenómenos de Origen Geológico:

Riesgo por: **Sismo**

Zona Rural: todas las veredas.

Zona Urbana: nueve barrios de la zona urbana

Descripción breve del escenario:

El 100% del territorio municipal se localiza en zona de alta actividad sísmica, debido a la cercanía al Volcán Nevado del Huila; estar posicionados dentro de la gran falla geológica de Romeral y las sub-fallas de: Cauca Almaguer, Crucero y Pijao Silvia, con sus manifestaciones de movimientos de placas tectónicas; topografía y geomorfología, calidad geotécnica y tipo de los suelos, incidiendo en los factores físicos, sociales, económicos e institucionales en el nivel y tipo de daño. La infraestructura física y las viviendas no cuentan en su mayoría con normas de sismo resistencia.

Riesgo por: **Movimiento en Masa**

Zona Rural: Veredas: Pajarito, Guataba, Venadillo, Marañon, La Palomera, La Estrella, Pedregal, La Buitrera, Vergel, La Cuchilla, Placer, Vista Hermosa, Campo Alegre, Huellas, Los Chorros y Tierrero. (Asociado a deslizamientos de laderas).

Zona Urbana: Barrio Los Tanques, en el sector Rio Chiquito.

Descripción breve del escenario:

Se presenta en épocas de invierno que consecuente con las condiciones geográficas (tipo de suelos y topografía diversa), además de condiciones socioeconómicas (explotación minera, tecnologías agropecuarias y usos de suelo) han incrementado los procesos erosivos y deslizamientos afectando viviendas, vías e infraestructuras, cultivos y la producción.

Escenarios de riesgo asociados con fenómenos de origen hidrometeorológico.

Riesgo por: **Inundación y Avenida Torrencial (lentas y súbitas)**

Zona Rural: Veredas Guabito, Llano Guabito, Pilamo y López del Resguardo de López Adentro. (Asociado a la Quebrada Guabito) y El Palo y Santa Rita sector en el Tarabita (Asociado al Río Palo). Crucero de Gualí, Bodega Arriba, La Arrobleda y Quintero (Asociado a creciente del caudal en canales durante la época Invernal).

Zona Urbana: Barrio La Palma y Brisas del Río (Asociado al Río Grande).

Descripción breve del escenario:

La característica principal es el aumento súbito del caudal de los ríos: El Palo (afluentes Río Jámbalo y Río Isabelilla), La Quebrada Guabito, Río Grande y Río Chiquito; debido a que nacen en territorios de alta montaña y demasiado pendiente, además de un gran número de zanjones que surten las microcuencas elevando los niveles por encima de los valores máximos, generando procesos denudativos, erupción y alta sedimentación.

Riesgo por: **Incendios Estructurales**

Zona Rural: Veredas ubicadas en la Parte Alta del Municipio (Asociado a malos manejos técnicos de conexiones e instalaciones y tecnológicos) y centros poblados de los corregimientos (Asociado a edificaciones en materiales no convencionales y antigüedad de los mismos).

Zona Urbana: Barrios: El Centro, La Palma, Limonar y La Unión (Asociado a edificaciones en materiales no convencionales y antigüedad de los mismos).

Descripción breve del escenario:

Son frecuentes los incendios estructurales en viviendas rurales, debido a descuidos de los propietarios, al dejar veladores, velas y hogueras encendidas y tener conexiones eléctricas en mal estado, condiciones que asociado al tipo de materiales usados en la construcción de la vivienda conllevan a la incineración total de las infraestructuras.

Riesgo por: **Incendio Forestal**

Zona Rural: Todas las veredas (asociada a la tendencia a la expansión agrícola y pirómanos).

Zona Urbana: los Barrios: Los Tanques, Brisas del Río, El Limonar, La Unión, Nueva Segovia, Nuevo Despertar, El Modelo y La Rivera.

Descripción breve del escenario:

Se presenta en épocas de verano a consecuencia de las condiciones y factores climáticos; además, de la presencia del fenómeno del niño, producto del cambio climático que seguiremos viviendo y adicionado a la falta de conciencia ambiental de las comunidades, que continúan desarrollando insanas e inapropiadas prácticas culturales y técnicas de uso y preparación del suelo, combinado con las quemadas controladas y mal intencionadas que generan incendios forestales de gran proporción, afectando: sistemas productivos agropecuarios, ecosistemas, deterioro e impacto ambiental.

8.2 AMBIENTAL

Diagnóstico situacional

En materia de fuentes hídricas, se tienen identificadas las principales, señalando que el municipio forma parte de la Cuenca Hidrográfica Alto Cauca y su red hidrográfica; a nivel municipal, existe una red hidrográfica diversa constituida por las subcuencas de los ríos: Palo, La Quebrada, Quebrada La Tabla y Quinamayo. En las montañas y colinas localizadas en la parte alta de Caloto, se originan arroyos y quebradas que generalmente se unen entre sí para drenar a otras corrientes con mayor caudal y que constituyen ejes hídricos de importancia regional como los ríos Palo y La Quebrada, mencionados anteriormente.

Respecto al Sistemas de Áreas Protegidas, es importante señalar que no se encuentran áreas de conservación ambiental legalmente constituidas en el municipio, (existen 8 viveros) como áreas de reserva de la sociedad civil o protegidas dentro del sistema de Parques Nacionales; esto no significa, que el municipio no haya identificado Zonas de Reserva Forestal Protectora (ZRFP), las cuales han sido determinadas de la siguiente forma⁹:

a. Bosque Nativo con Fines de Conservación.

Las franjas de bosque nativo se localizan principalmente en las veredas Guácimo, Las Aguas y Huellas (cerro El Muchacho).

b. Bosque Natural Secundario con fines de Protección-Extracción.

Corresponden a árboles y arbustos nativos que han sido intervenidos por el hombre ante la necesidad de establecer actividades agrícolas en la parte plana y agropecuarias en el área montañosa.

Estas franjas de bosques secundarios no son muy densas y se encuentran dispersos.

El cerro El Muchacho, ubicado en el Resguardo de Huellas, tiene la mayor representatividad de bosque nativo secundario del municipio; sin embargo, se ha visto afectado por incendios forestales ocasionados por el hombre y la extracción eventual de madera y leña, a pesar de las sanciones impuestas por la justicia indígena.

⁹ Oficina de planeación municipal de caloto (plan básico de ordenamiento territorial)

De igual forma, franjas delgadas de bosques secundarios se encuentran cubriendo en la zona montañosa, sectores de las márgenes de las quebradas: El Loco, El Mico, Agua Caliente, Guabito, Venadillo, El Arrayanal, El Chocho, Gallinazo y Río Chiquito; también se encuentran franjas de bosque en los zanjones; Hondo, La Roca y Carrizal. Algunos parches de bosque secundario, se localizan en las partes más altas de las veredas; Los Chorros, Guatába, Carpintero, Loma Pelada, Los Andes, La Placa, Altamira y Marañón.

En la Planicie o Llanura Aluvial de Piedemonte, se encuentran pocos bosques nativos secundarios, los que se han sido afectados por la ampliación de la frontera agrícola, algunos están mezclados con árboles frutales especialmente cítricos; dichos parches de bosque, se encuentran en la vereda Guali y en las márgenes de algunos afluentes de la quebrada La Bodega.

c. Bosque Plantado con Fines de Conservación-Producción (Bp).

Este bosque tiene una extensión de: 127,67 hectáreas, correspondientes al 0.3% del área Municipal; se caracteriza por presentar especies como; Pinos (*Pinus sp*) y Eucaliptos (*Eucalyptus sp*), que se localizan en la Vereda Los Chorros - Resguardo de Huellas. Otras extensiones menores se ubican en los límites del Municipio con Santander de Quilichao, este bosque se conforma por especies arbóreas introducidas de rápido crecimiento, cuya madera es objeto de demanda preferencial para pulpa por parte de La Empresa Cartón Colombia y Propal, como también para ser conservados como reserva forestal.

Con el propósito de realizar acciones para la protección de las fuentes hídricas, especialmente las que abastecen a las comunidades de agua, se han planteado algunas disposiciones:

Las áreas de ronda para el Municipio de Caloto tienen las siguientes dimensiones, sin embargo según el Decreto 1640 de 2012 "Por medio del cual se reglamentan los instrumentos para la planificación, ordenación y manejo de las cuencas hidrográficas y acuíferos, y se dictan otras disposiciones."

Corresponde al Gobierno Nacional definir y reglamentar el mecanismo a través del cual se ejecutarán los recursos para la formulación e implementación de los Planes de Ordenación y Manejo de Cuencas Hidrográficas con Comisión Conjunta"; Por lo tanto se especifica lo siguiente:

- d. 100 metros a la redonda, medidos a partir de la periferia de los nacimientos de fuentes de agua.
- e. Una franja no inferior a 30 metros de ancho, paralela a la cuota máxima de inundación, a cada lado de las quebradas del Municipio.
- f. Una franja no inferior a 100 metros alrededor del Río Palo.



La educación ambiental se ha convertido en una herramienta útil para la preservación y conservación del medio ambiente natural, de ahí la necesidad de continuar implementando estrategias pedagógicas que le permitan al estudiante y al ciudadano implementar acciones que eviten el deterioro ambiental; así mismo impera la necesidad de involucrar más a la comunidad con el fin de generar empoderamiento dada la preocupación que en el municipio no se generan actividades de conservación articuladas con las comunidades. Esto ha generado contaminación en las fuentes hídricas, en espacios públicos, e impide el desarrollo de proyectos ecoturísticos en el municipio, otro de los factores importantes a tener en cuenta de los programas medioambientales adversos que se presentan no solamente en el municipio sino a nivel regional nacional y mundial de ahí la necesidad de promover espacios que permitan pensar en estrategias para disminuir el calentamiento global el cual está influyendo directamente en la producción agrícola y la generación de ingresos. De gran importancia el plantear en el Plan de Desarrollo programas objetivos metas y resultados que ayuden al municipio a mejorar sus condiciones ambientales de una manera sostenible sustentable.

Situaciones transversales

La actividad minera de carácter ilegal está generando afectaciones medio ambientales y sociales en la Cuenca del río Palo corregimiento del Palo y en la vereda Santa Rita del mismo corregimiento, han sido varias las quejas que se han realizado por parte de la población civil donde expresan que la extracción ilegal de oro está generando detrimento ambiental y pobreza a los que residen en estas zonas que pone en manifiesto la necesidad de un análisis de impacto ambiental, de clasificación de minería, alcances económicos y sociales para la realización de explotación minera.

Así mismo existen las quejas permanentes de la población básicamente en las veredas AROBLEDA, CRUCERO DE GUALI, GUASIMO, sobre la contaminación generada por las empresas asentadas en la zona hecho que viene incomodando a la comunidad de manera permanente.

En términos generales, el municipio debe hacer grandes esfuerzos en el área ambiental; entre estos, la realización del plan ambiental, entre otros planes y programas.



9 Capítulo III

10 COMPONENTE ESTRATÉGICO PROGRAMAS, OBJETIVOS Y METAS



11 EJE ESTRATEGICO 1: LA RESPONSABILIDAD SOCIAL UN COMPROMISO DE TODOS. SECTOR: EDUCACIÓN

Nombre del programa	Objetivo(s) de programa	Indicador de resultado	Línea base	Meta de resultado	productos asociados al programa	Indicador de producto	Línea base	Meta de producto
ZONAS WIFI GRATIS PARA LA GENTE	Implementar la gratuidad de internet en espacios público en aras de aumentar la conectividad para propios y visitantes.	porcentaje de cobertura en Internet	0	Aumentar en un 50% la cobertura en Internet en espacios públicos durante el periodo de gobierno.	Más personas accediendo a los servicios de Internet	Puntos Vive Digital mantenidos.	7	Mantenimiento de los 7 puntos Vive Digital durante el periodo de gobierno.
						Número de instituciones dotadas	0	Dotar de 900 dispositivos tecnológicos a las instituciones educativas durante el periodo de gobierno.
						Proyectos de enseñanza de las Tics implementados.	0	Implementar un proyecto de enseñanza de las Tics con enfoque diferencial.
						Espacios públicos con Internet gratuito.	0	Implementar la gratuidad de internet en 4 espacios públicos, durante el cuatrienio.
POR UN CALOTO MÁS EDUCADO Y EN PAZ	Ampliar la cobertura en educación	Tasa de cobertura en educación.	64.6%	Mantener el 100% de la cobertura en Educación en el cuatrienio.	Nuevos cupos en educación asignados	Cantidad de metros cuadrados adecuados y construidos	9804 m2	Adecuar o mejorar el 40% de la infraestructura física existente en el cuatrienio
						No. de instituciones con servicios públicos	0	Garantizar el pago de servicios públicos de los 14 entes educativos públicos del municipio en el cuatrienio
						Porcentaje de estudiantes beneficiarios de restaurante escolar	100%	Garantizar anualmente al 100% de la población estudiantil no cubierta, el acceso a la alimentación escolar
						Número de aulas construidas en las I.E.	0	Construcción de 6 aulas con tecnología de punta en las I.E. durante el periodo de gobierno
CALOTO EDUCACIÓN CALIDAD	Contribuir al mejoramiento de la calidad educativa	numero de instituciones educativas con calificación medio	1	Aumentar a 2 las I.E. Con calificación media durante el cuatrienio	Instituciones educativas con capacidades mejoradas	Número de kits entregados.	0	Entrega de 1200 kits escolares durante el cuatrienio.
						Número de programas de educación especializados en las pruebas saber	0	Realizar un programa anual de educación especializado en las pruebas saber dirigido a los grados 9,10 y 11, de las I.E.
						Número de capacitaciones realizadas anualmente al personal docente	0	Realizar una capacitación anual al personal docente de los grados 9, 10 y 11.
						Número de capacitaciones en nuevas formas pedagógicas realizadas	0	Realizar una capacitación anual en nuevas formas pedagógicas a los docentes de las I. E. con énfasis en capacidades diversas



						numero de capacitaciones anuales dirigidas a los docentes en el uso de tecnología de punta	0	Realizar 1 Capacitación anual a los docentes en la inclusión de tecnología de punta.
						porcentaje de personas entre 15 y 24 años analfabetas	8.2%	Durante el cuatrienio disminuir la tasa de analfabetismo a 6% para personas entre 15 y 24 años
						Número de convenios establecidos para el fomento del idioma inglés	0	Establecer un convenio con instituciones para el fomento del idioma inglés en las I.E. Durante el periodo de gobierno
						Porcentaje de disminución de tasa de repetición	8%	Durante el cuatrienio disminuir la tasa de repetición a 4% en educación básica y media
CALOTO CON FUTURO	Aumentar el acceso de los caloteños a la educación superior	No. de personas vinculados a la educación superior	0	Vincular a 100 personas a la educación superior durante el cuatrienio.	condiciones generadas para acceder a la educación superior	número de convenios con instituciones técnicas y universitarias establecidos	0	Establecer 1 convenio anual con instituciones técnicas y universitarias para ampliación de oferta de educación superior
						No. de jóvenes apoyados	0	Apoyar la presentación de 200 jóvenes a las convocatorias de educación superior para grupos étnicos y demás, durante el cuatrienio.
CALOTO CON EDUCACIÓN INCLUYENTE	Generar procesos de identidad étnica al interior de las I.E	Número de actividades con enfoque diferencial realizadas	0	Realizar actividades académicas con enfoque diferencial en 8 instituciones étnicas.	empoderamiento étnico de los estudiantes	Número de grupos de investigación étnica e historia creados	0	Durante el cuatrienio crear un grupo de investigación étnica e histórica en los grados 10 y 11 de las I.E.
						Número de foros de etnoeducación realizados	0	Realizar 1 foro anual de etnoeducación en las I.E.
						Número de capacitaciones realizadas	0	Realizar 1 capacitación anual a los docentes en sistemas pedagógicos etnoeducativos



11.1 SECTOR: SALUD

Nombre del programa	Objetivo(s) de programa	Indicador de resultado	Línea base	Meta de resultado	productos asociados al programa	Indicador de producto	Línea base	Meta de producto
APLICACIÓN DE LA MOVILIDAD Y LA PORTABILIDAD DE LAS EPS	Sostener la cobertura en la prestación del servicio de salud	Numero de verificaciones realizadas	0	Incrementar a 48 el número de verificaciones de la base de datos del régimen subsidiado durante el cuatrienio.	Población afiliada al régimen de salud subsidiado	Porcentaje de cobertura en salud	99.5% de población afiliada	Mantener el 99.5% la población afiliada al sistema de salud subsidiado en el municipio durante el periodo de gobierno
BRIGADAS DE SALUD EN LA COMUNIDAD	Llegar a la comunidad con las jornadas de acción integral.	Porcentaje de población atendida por servicios básicos.	0	Aumentar el 20% de la población atendida por servicios básicos de salud con atención en comunidades vulnerables	Jornadas de acción integral en salud realizadas	Número de jornadas realizadas	0	Realizar 4 jornadas de acción integral en salud durante el periodo de gobierno.
PRIMEROS AUXILIOS EN LAS VEREDAS	Mejorar la capacidad de atención de emergencia en el lugar del evento.	Número de JAC capacitadas	0	Mejorar la capacidad de atención de emergencia del 50% de las JAC del municipio durante el periodo de gobierno.	JAC capacitadas en primeros auxilios.	Porcentaje de integrantes de JAC capacitados.	0	Capacitar en primeros auxilios al 50% de las JAC durante el periodo de gobierno.
MEDICINA ALTERNATIVA Y TRADICIONAL	fortalecer la medicina alternativa en el municipio	% de comunidades étnicas fortalecidas	0	Fortalecer el 30% de comunidades étnicas con las prácticas y usos de medicina alternativa y/o tradicional.	procesos de medicina alternativa adelantados	número de actividades realizadas	0	Realizar 2 actividades anuales de fortalecimiento de medicina alternativa y/o tradicional de las comunidades étnicas del municipio
FORTALECIMIENTO DEL SERVICIO DE SALUD	Coordinar acciones que permitan el fortalecimiento de la ese norte II para el mejoramiento de las condiciones del servicio	Número de acciones realizadas	0	Realizar 4 acciones para coadyuvar con el fortalecimiento del punto de atención Caloto Ese norte 2.	Articulación entre la administración municipal y la ESE Norte II	Número de actividades coordinadas	0	Coordinar 4 actividades con la ESE NORTE 2 que permitan el mejoramiento del servicio.
						Número de auditorías realizadas	0	Realizar una auditoría anual al punto de atención Caloto Ese Norte 2.
PLAN DE INTERVENCIONES COLECTIVAS	Realizar acciones que afecten positivamente la población, mejorando las condiciones de salud , a través de la ejecución de intervenciones colectivas.	Porcentaje de ejecución del PIC	0	Ejecutar el 100% del PIC durante el periodo de gobierno.	PIC implementado.	Número de contratos realizados con IPS	0	Contratar anualmente con 2 IPS públicas del municipio el plan de intervenciones colectivas.



APOYO A LA GESTIÓN EN SALUD	Fortalecer las acciones de gestión en salud pública, vigilancia en salud pública, planeación integral en salud, levantamiento de líneas de base.	Porcentaje de ejecución de los recursos	0	Ejecutar el 40% correspondiente a los recursos de salud pública del SGP destinados al apoyo a la gestión.	Programa ejecutado.	Número de programas ejecutado	0	Ejecutar un programa anual de actividades de gestión en salud pública
ACCIONES DE ATENCIÓN A LAS PERSONAS CON DISCAPACIDAD	Ofrecer una atención preferencial para la población que se encuentra en condición de discapacidad	% de acciones o actividades realizadas	0	Adelantar acciones dirigidas al 30% de la población con capacidades diferentes durante el periodo de gobierno	Acciones adelantadas.	Plan de acción ejecutado	0	Ejecutar anualmente el plan de acción del comité municipal de discapacidad
						Número de políticas públicas de discapacidad formuladas.	0	Formular una política pública de discapacidad durante el periodo de gobierno.



11.2 SECTOR: AGUA POTABLE Y SANEAMIENTO BÁSICO.

Nombre del programa	Objetivo(s) de programa	Indicador de resultado	Línea base	Meta de resultado	productos asociados al programa	Indicador de producto	Línea base	Meta de producto
ASEO EFICIENTE	Mejorar el servicio de recolección y tratamiento de residuos sólidos.	Porcentaje de disposición final	100%	Garantizar el 100% de la disposición final adecuada de los residuos sólidos de la zona urbana durante el período de gobierno	PGIR implementado	Porcentaje del PGIR ejecutado	1	Puesta en marcha del 20% de un plan integral de residuos sólidos durante el cuatrienio
						Número de campañas realizadas	0	Realización de 8 campañas de educación y sensibilización sobre reciclaje y separación en fuente durante el período de gobierno
AMPLIACIÓN DE COBERTURA EN AGUA POTABLE.	Mejorar la cobertura y calidad del agua al servicio de las comunidades rurales y urbanas, con atención especial en las comunidades Afros e Indígenas.	Porcentaje de cobertura de agua potable	30%	Aumentar en un 15% la cobertura de agua potable durante el período de gobierno	Aumento de la población que accede al servicio de agua potable.	Porcentaje de ampliación del PMA	50%	Ampliación de un 10% del Plan Maestro de acueducto urbano durante el período de gobierno
						Número de PTAP optimizadas	4	Optimizar 1 PTAP durante el período de gobierno
						Número de PTAP construidas	0	Construir 1 PTAP en la zona plana Afro durante el período de gobierno
						Número de convenios realizados	1	Actualizar un convenio para asegurar la transferencia de subsidios a los estratos 1,2 y 3 durante el período de gobierno.
		Número de programas implementados	0	Implementar un programa de uso eficiente y ahorro de agua durante el cuatrienio.	conciencia de ahorro de agua adquirida	Número de campañas realizadas	0	Realizar 4 capacitaciones anuales sobre uso eficiente y ahorro del agua
		Porcentaje de IRCA	43% de riesgo	Disminuir el 10% del IRCA en el municipio durante el cuatrienio	agua de mejor calidad	Número de programas creados e implementados	0	Crear e implementar un programa de calidad de agua durante el período de gobierno.
Número de operarios capacitados y certificados	0					Capacitar y certificar a 3 operarios durante el período de gobierno.		



PROGRAMA DE ATENCIÓN INTEGRAL A ACUEDUCTOS RURALES - FORTALECIMIENTO INSTITUCIONAL – ASEGURAMIENTO EN LA PRESTACIÓN DEL SERVICIO DE ACUEDUCTO	Lograr esquemas eficientes y sostenibles en la prestación de los servicios públicos domiciliarios de acueducto, alcantarillado y aseo.	Porcentaje de mejoramiento en el esquema de prestación del servicio de acueducto y alcantarillado	10%	Mejorar en un 10% el esquema de prestación de los servicios de acueducto y alcantarillado en zonas rurales durante el periodo de gobierno	Asociaciones y juntas de usuarios con capacidades mejoradas	Número de acueductos fortalecidos	0	Intervenir 3 acueductos con programa de fortalecimiento institucional durante el periodo de gobierno
						Número de esquemas de aseguramiento creados	0	Crear 1 esquema de aseguramiento durante el periodo de gobierno
TRATAMIENTO DE AGUAS RESIDUALES	Contribuir al incremento de la cobertura y manejo de aguas residuales.	Porcentaje de plan avanzado	0%	Poner en marcha un Plan de Saneamiento y Manejo de Vertimientos durante el periodo de gobierno	Fuentes hídricas con menor nivel de contaminación.	numero de PTAR optimizadas	4	Optimizar 2 PTAR en el municipio durante el periodo de gobierno
						Número de soluciones creadas para el tratamiento de aguas residuales	0	Crear 2 soluciones de tratamiento de aguas residuales en el área rural durante el cuatrienio
						Porcentaje de ampliación del Plan maestro de alcantarillado	40%	Implementación de un 10% del Plan Maestro de alcantarillado urbano durante el periodo de gobierno
MANEJO DE AGUAS LLUVIAS	Realizar el manejo, control y conducción de las aguas lluvias evitando con ello su acumulación o concentración y drenando la zona a la que sirven.	% de viviendas beneficiadas en el área urbana	10 sectores críticos	Beneficiar el 50% de los sectores del casco urbano en sectores críticos que sufren de inundación por escorrentía de aguas lluvias, durante el periodo de gobierno	Soluciones para aguas lluvias construidas.	Número de soluciones construidas para aguas lluvias	0	Crear 2 solución para aguas lluvias en el casco urbano durante el periodo de gobierno



11.3 SECTOR: DEPORTE Y RECREACIÓN

Nombre del programa	Objetivo(s) de programa	Indicador de resultado	Línea base	Meta de resultado	productos asociados al programa	Indicador de producto	Línea base	Meta de producto
EL DEPORTE Y LA RECREACIÓN PARA EL BUEN VIVIR Y LA INCLUSIÓN	fortalecer, apoyar e incentivar el deporte, la recreación y la actividad física con inclusión para el aprovechamiento del tiempo libre y el buen vivir	Porcentaje de personas beneficiadas por el programa	10%	Aumentar en un 40% la vinculación de las personas al sector deporte y recreación durante el cuatrienio.	Más personas vinculadas a la actividad deportiva y recreativa.	Número de EFD creadas	7	Fortalecer 7 escuelas de formación deportiva en la zona rural durante el periodo de gobierno.
						Número de participantes en eventos de promoción de la actividad física	1000	Aumentar a 2500 personas participando en las actividades deportivas y recreativas en el Municipio durante el periodo de gobierno
						Número de deportistas inscritos	200	Aumentar a 500 deportistas inscritos en las EFD en sus diferentes modalidades deportivas en el municipio durante el cuatrienio
						Número de deportistas que participan	12	Realizar 16 Torneos municipales e intermunicipales con las diferentes modalidades deportivas en el orden durante el periodo de gobierno.
						Número de torneos realizados	0	Realizar 4 torneos deportivos, actividades recreativas y jornadas de actividad física para grupos vulnerables durante el cuatrienio
						Número de jornadas de actividad física realizadas	0	Realizar 24 jornadas de actividad física por año en la zona rural y urbana
DEPORTISTAS CALOTEÑOS CON CALIDAD DE VIDA	Apoyo Técnico, Táctico, psicológico y patrocinio a los deportistas inscritos a los clubes deportivos	Porcentaje de apoyo técnico y patrocinio al sector deportivo	40%	Patrocinar en un 60% el sector deportivo en el municipio durante el periodo de gobierno	Nuevos deportistas.	número de personas capacitadas en legislación deportiva	0	Capacitar 60 personas en legislación deportiva durante el periodo de gobierno
						numero de deportistas patrocinados	2	Patrocinar a 8 deportistas en el cuatrienio
						número de convenios realizados	0	Realizar un convenio interinstitucional con universidades, ligas o clubes deportivos durante el cuatrienio.
MANTENIMIENTO Y ADECUACIÓN DE ESCENARIOS DEPORTIVOS	adecuar los escenarios deportivos para la óptima práctica del deporte	Porcentaje de escenarios deportivos adecuados.	0	Adecuar el 25% de escenarios deportivos del municipio	Escenarios deportivos adecuados.	escenarios deportivos adecuados para la práctica del deporte y la recreación	57	Mantener y adecuar 40 escenarios deportivos durante el periodo de gobierno
						Número de jornadas de limpieza realizadas	0	Realizar anualmente 10 Jornadas de limpieza y mantenimiento de escenarios deportivos y recreativos.



11.4 SECTOR: CULTURA

Nombre del programa	Objetivo(s) de programa	Indicador de resultado	Línea base	Meta de resultado	productos asociados al programa	Indicador de producto	Línea base	Meta de producto
LECTURA Y ESCRITURA	Ampliar y fortalecer el acceso a los servicios de la biblioteca pública	Número de personas que acceden a los servicios de la biblioteca pública	2.580	Aumentar en un 10% la cantidad de personas que acceden a los servicios de la biblioteca pública durante el periodo de gobierno.	Más personas accediendo a los servicios de la biblioteca	2 personas del equipo de trabajo capacitadas	1	Capacitar al 100% del personal vinculado a la biblioteca pública durante el periodo de gobierno.
						Número de nuevas colecciones adquiridas para la biblioteca pública	132	Adquirir 13 colecciones bibliográficas durante el periodo de gobierno
						Una biblioteca pública con acceso a internet	1	Sostener la conectividad anual a internet en la biblioteca pública
						Un programa de promoción de lectura implementado.	0	Implementar 1 programa de promoción de lectura durante el cuatrienio.
						Porcentaje de volúmenes catalogados	50%	Catalogar anualmente el 100% de los volúmenes que hacen parte del inventario de la Biblioteca pública
FORMACIÓN ARTÍSTICA	Fomentar y apoyar el acceso a la formación artística	Número de personas vinculadas a la formación artística	140	Aumentar en un 30% el número de personas vinculadas a procesos de formación artística.	Artistas formados.	Número de procesos de formación artística desarrollados por la escuela de artes y oficios	0	Durante el cuatrienio desarrollar dos 2 procesos de formación en la escuela de formación artística "Caloto con futuro" durante el cuatrienio.
						Número de acuerdos	1	Modificar el acuerdo 02 de junio de 2009 de la creación de la Escuela de artes y oficios y reactivarla durante el periodo de gobierno.
						Número de docentes vinculados para el desarrollo de las artes	1	Durante el cuatrienio vincular 8 instructores a las escuelas de formación musical y artística.
						Porcentaje de instrumentos que se les realizó mantenimiento	0	Realizar el mantenimiento anual del 100% de los instrumentos propios de la Escuela de Música
PATRIMONIO CULTURAL E INMATERIAL	Proteger y promover la diversidad y el patrimonio cultural	numero de bienes de interés cultural	0	Impulsar programas y proyectos que contribuyan al	Bienes de interés patrimonial promocionados	Cantidad de inventarios realizados	0	Realizar 1 inventario del 70% de los bienes materiales e inmateriales de interés cultural durante el cuatrienio.



		protegidos y promovidos		reconocimiento como bien patrimonial a 2 bienes culturales durante el cuatrienio.		Número de planes de salvaguarda realizados y ejecutados.	0	Realizar el Plan de salvaguarda y manejo de un bien de interés cultural y ejecutarlo durante el cuatrienio.
						Número de mantenimientos realizados	0	Realizar el mantenimiento anual de 2 bienes muebles e inmuebles de interés cultural durante el periodo de gobierno
						Cantidad de bienes declarados de interés cultural	0	Implementar 2 programas de protección, promoción y difusión del patrimonio durante el periodo de gobierno.
						Numero de programas dirigidos al fomento de la memoria local	0	Realizar un convenio para la recuperación de la historia del municipio y el fomento de la memoria local su socialización, divulgación y cátedra.
OFERTA CULTURAL	Fortalecer la identidad cultural y la participación ciudadana	Número de ofertas culturales fortalecidas	47	Fortalecer el 60% de las celebraciones y eventos culturales durante el cuatrienio.	Celebraciones y grupos culturales fortalecidos	numero de eventos culturales apoyados fortalecidos	26	Apoyar o fortalecer la realización de 35 eventos artísticos y culturales durante el cuatrienio.
						número de iniciativas artísticas apoyadas	2	Apoyar 4 iniciativas artísticas y culturales de grupos del sector durante el periodo de gobierno.
						Número de agrupaciones en circulación	2	Apoyar la circulación de contenidos de usos y costumbres de 4 agrupaciones étnicas durante el cuatrienio.
LA CULTURA QUE SOÑAMOS	fomentar la cultura y el aprovechamiento del tiempo libre orientado a la convivencia y el desarrollo integral del pueblo caloteños	Número de organizaciones culturales étnicas apoyadas.	0	Apoyar las expresiones culturales de 2 organizaciones étnicas del municipio durante el cuatrienio.	Organizaciones culturales étnicas apoyadas	Número de organizaciones étnicas culturales apoyadas	0	Apoyar 4 expresiones organizativas de base cultural en los territorios étnicos durante el periodo de gobierno.



11.5 SECTOR: VIVIENDA

Nombre del programa	Objetivo(s) de programa	Indicador de resultado	Línea base	Meta de resultado	productos asociados al programa	Indicador de producto	Línea base	Meta de producto
VIVIENDA DIGNA	Disminuir el déficit de vivienda cualitativo en el municipio de Caloto, con prioridad en los grupos vulnerables.	Porcentaje de déficit de vivienda cualitativo.	45,06	Disminuir el porcentaje de déficit de vivienda cualitativo en 2 puntos durante el cuatrienio.	Vivienda digna.	Número de software adquiridos	0	Adquirir un software que permita cualificar las viviendas del municipio durante el periodo de gobierno.
						Número de mejoramiento de vivienda realizados	0	Realizar 200 mejoramientos de vivienda durante el cuatrienio.
VIVENDA NUEVA EN SITIO PROPIO.	Disminuir el déficit de vivienda cuantitativo en el municipio de Caloto, con prioridad en los grupos vulnerables.	Porcentaje de déficit de vivienda cuantitativo.	11,11	Disminuir el déficit de vivienda cuantitativo un 1% durante el cuatrienio.	Viviendas Nuevas.	Número de predio adquiridos	0	Adquirir un predio para vivienda en el municipio durante el cuatrienio
						Proyecto elaborado	0	Elaborar y presentar un proyecto de reubicación de población vulnerable y de alto riesgo en el municipio.
						Número de familias desplazadas beneficiadas.	0	Beneficiar a 15 núcleos familiares en condición de desplazamiento con carta cheque durante el periodo de gobierno
						Número de viviendas nuevas construidas	0	Construcción de 7 viviendas nuevas en sitio propio en el área rural durante el cuatrienio
FORMALIZACIÓN DE LA PROPIEDAD	Promover el acceso a la propiedad y mejorar la calidad de vida de los caloteños	Número de predios titulados	53	Realizar la titulación de un 50% de predios durante el cuatrienio	Predios formalizados	Número de predios formalizados	17	Formalizar 30 predios durante el cuatrienio.



11.6 SECTOR: ATENCIÓN A GRUPOS VULNERABLES, PROMOCIÓN SOCIAL

Nombre del programa	Objetivo(s) de programa	Indicador de resultado	Línea base	Meta de resultado	productos asociados al programa	Indicador de producto	Línea base	Meta de producto
INCLUSIÓN SOCIAL PARA GRUPOS VULNERABLES "CALOTO SOMOS TODOS"	Orientar sobre los derechos que tienen los grupos vulnerables.	secretaria implementada	0	Implementación de la secretaria de atención integral a la mujer y la juventud durante el cuatrienio.	nueva dependencia al servicio de la comunidad	Acto administrativo creado e implementado	1 oficina	Generar e implementar un acto administrativo en el cual se cree la secretaria de la mujer y la Juventud durante el periodo de gobierno.
		acciones afirmativas realizadas	0	Generar 10 acciones afirmativas para el conocimiento en las instituciones sobre las necesidades y condiciones particulares de la población vulnerable	campañas de divulgación de derechos de población LGBTI	Campañas realizadas	0	Realizar 8 encuentros y campañas orientadas a la no vulneración de los derechos y la estigmatización de la población vulnerable durante el periodo de gobierno
		acciones afirmativas realizadas	0	Generar acciones que permitan la puesta en marcha de políticas programas y proyectos para Afros e Indígenas durante el cuatrienio.	mejores condiciones de desarrollo para las comunidades Étnicas del municipio	Acciones de apoyo realizadas	0	Generar 8 acciones de apoyo en el cuatrienio para los grupos étnicos en la dimensión social, económica, institucional y ambiental del presente Plan de Desarrollo
ADULTO MAYOR		porcentaje de Adultos Mayores	1692 beneficiarios	Garantizar la atención integral de los Adultos mayores del municipio de Caloto que estén dentro y fuera del programa Colombia Mayor durante el periodo de gobierno.	Nuevo programa de atención para el adulto mayor.	Caracterizaciones realizadas	0	Una caracterización de los adultos mayores en el municipio durante el cuatrienio
						Encuentros anuales realizados	0	Realizar 3 encuentros anuales del Adulto Mayor
					Continuidad del programa nacional Colombia Mayor	Grupos de adulto mayor dotados	0	Dotar a los 23 grupos de Adulto Mayor durante el cuatrienio
						actividades biopsicosociales realizadas	1	Realizar 10 actividades biopsicosociales anuales para el Adulto Mayor.
						Número de adultos mayores atendidos.	0	Atender 400 adultos mayores que estén por fuera del programa nacional Colombia Mayor durante el cuatrienio.
						sedes construidas	0	Construir una sede para los grupos de adulto mayor durante el cuatrienio



DESORRALLO INTEGRAL DE LA PRIMERA INFANCIA, ADOLESCENCIA, JUVENTUD Y FAMILIA	Verificar, garantizar y restablecer los derechos de niños niñas, adolescente, jóvenes y familias del ente territorial a partir de los ejes establecidos en las políticas públicas vigentes en el municipio.	Número de casos de niños, niñas, adolescentes, jóvenes y familias atendidas.	20%	Ampliación en un 30% de la cobertura en atención de la población de NNA joven y familias en el área rural y urbana durante el periodo de gobierno	mayor cobertura en atención	Porcentaje de procesos de restablecimiento de derechos a NNA jóvenes y familias	0	Adelantar procesos de verificación para la garantía y el restablecimiento de derechos de los NNA jóvenes y familias en un 100% de los casos que se presenten durante el periodo de gobierno
						No. de infraestructura para la primera infancia adecuada	0	Adecuar una infraestructura para la primera infancia durante el cuatrienio
ATENCION EN SALUD SEXUAL Y REPRODUCTIVA	Realizar prevención y promoción hacia una salud sexual y reproductiva más sana en NNA	Porcentaje de atención	20%	Incrementar en un 20% la atención en salud sexual y reproductiva NNA	mayor porcentaje de atención a NNA	Porcentaje de fichas epidemiológicas realizadas	17 fichas epidemiológicas	Optimizar en un 20% la implementación de fichas epidemiológicas y la atención en la comisaría para la detección temprana de embarazos en adolescentes durante el periodo de gobierno
						Número de instituciones intervenidas	12	Intervenir 8 instituciones educativas durante el periodo de gobierno
ATENCION PARA LA PREVENCION DEL CONSUMO DE SUSTANCIAS PSICOACTIVAS	Implementar acciones para la prevención y mitigación del consumo de sustancias psicoactivas	porcentaje de atención	0	Incrementar en un 20% la atención en prevención y mitigación del consumo de sustancias psicoactivas	Mayor atención a la población juvenil.	Porcentaje de fichas epidemiológicas realizadas	0	Optimizar en un 20% la implementación de fichas epidemiológicas para la prevención y mitigación de consumo de sustancias psicoactivas durante el periodo de gobierno
						Número de instituciones intervenidas	12	Intervenir 8 instituciones educativas durante el periodo de gobierno
PROGRAMA DE ORIENTACIÓN VOCACIONAL Y PROFESIONAL	Orientar a la población adolescente en la construcción y desarrollo de sus proyectos de vida	porcentaje de población adolescente orientada	0	Orientar vocacionalmente al 15% de la población adolescente de las Instituciones educativas del municipio durante el cuatrienio	Jóvenes orientados vocacional	Número de talleres realizados	0	Realizar 5 talleres de orientación vocacional anuales
MÁS FAMILIAS EN ACCIÓN	contribuir a la superación y prevención de la pobreza y a la formación de capital humano, mediante el apoyo monetario directo a la familia beneficiaria a través del programa nacional	Programa implementado	1	Garantizar la continuidad del programa nacional Más familias en acción durante el periodo de gobierno.	encuentros y asambleas realizadas por el municipio	Número de encuentros realizados	15	Realizar 3 encuentros de bienestar comunitario durante el cuatrienio
						Número de asambleas	0	Realizar 2 asambleas de madres titulares anuales.



MUJER Y EQUIDAD DE GENERO	Avanzar en la equidad de género y empoderar a las mujeres	Programa implementado	0	Implementar un programa para la promoción de los derechos de las mujeres durante el cuatrienio	Nuevas Actividades de equidad de género realizadas	Número de actividades ejecutadas	0	Ejecutar 4 actividades que garanticen el desarrollo integral de las mujeres y el cumplimiento d de la resolución 1235 de 2000.
----------------------------------	---	-----------------------	---	--	--	----------------------------------	---	--



12 EJE ESTRATÉGICO 2: CALOTO PRODUCTIVO Y TURISTICO.

12.1 SECTOR: PROMOCIÓN DEL DESARROLLO EMPLEO Y TURISMO

Nombre del programa	Objetivo(s) de programa	Indicador de resultado	Línea base	Meta de resultado	productos asociados al programa	Indicador de producto	Línea base	Meta de producto
EMPLEABILIDAD PARA UN CALOTO PROSPERO Y EN PAZ.	Fomentar el crecimiento del empleo y sus fuentes en condiciones de equidad con dignidad	Número de nuevas fuentes de empleo promovidas	0	Disminuir el desempleo a través de la promoción de nuevas fuentes de trabajo durante el cuatrienio.	Promoción de nuevas fuentes de empleo durante el período de gobierno	Número de alianzas creadas	0	Crear alianzas público privadas que conlleven a la generación y conservación de empleo durante la vigencia 2016-2019
						Número de acuerdos municipales creados, aprobados e implementados.	0	Creación, aprobación e implementación de un acuerdo municipal para incentivar la creación de estímulos tributarios y continuidad de empresas que garanticen el empleo de mano de obra del municipio en general especialmente la población juvenil durante el período de gobierno.
						Número de convenios y/o contratos realizados	0	Realizar 20 convenios o contratos con las juntas de acción comunal y organizaciones de base del municipio que fomenten el empleo durante el cuatrienio.
						Número de capacitaciones.	0	Realizar 20 capacitaciones en emprendimiento y administración de negocios a mujeres del municipio durante el cuatrienio
APOYO Y FORTALECIMIENTO A LA MICROEMPRESA.	Mejorar el comercio del pueblo y la generación de la población.	Número de microempresas generadas	0	Impulsar la generación de 100 microempresas durante el cuatrienio.	Nueva microempresas creadas	Número de capacitaciones a personas u organizaciones.	0	Capacitar personas u organizaciones para promover la creación de microempresas y unidades productivas tecnificadas y artesanales durante el periodo de gobierno, que tengan en cuenta al adulto mayor y la población de discapacitados.
CALOTO CIUDAD CONFEDERADA TURÍSTICA Y DE PAZ	Potencializar el sector turístico en el municipio	Porcentaje de atractivos turísticos promocionados	0	Promocionar 3 atractivos turísticos del municipio durante el periodo de gobierno.	Nuevos sitios turísticos potencializados	Número de espacios turísticos fortalecidos	0	Mantenimiento fortalecimiento y adecuación de 3 espacios turísticos de orden natural, cultural e histórico durante cuatrienio
						Número de caminatas realizadas al año	0	Realizar 6 caminatas ecológicas anuales durante el periodo de gobierno.
						Número de estrategias realizadas	0	Diseño de una estrategia de divulgación turística durante el cuatrienio
						Número de fiestas patronales y religiosas apoyadas	0	Apoyo para la promoción de las fiestas patronales y religiosas del municipio durante el periodo de gobierno.



12.2 SECTOR: AGROPECUARIO

Nombre del programa	Objetivo(s) de programa	Indicador de resultado	Línea base	Meta de resultado	productos asociados al programa	Indicador de producto	Línea base	Meta de producto
FORTEALECIMIENTO DE CADENAS PRODUCTIVAS AMIGABLES CON EL MEDIO AMBIENTE	Promover el fortalecimiento de las cadenas productivas, en líneas prominentes del municipio que correspondan con las cadenas del gobierno Nacional y que sean amigables con el medio ambiente.	Número de líneas intervenidas	7	Aumentar a 10 líneas productivas fortalecidas durante el periodo de gobierno.	Más líneas o cadenas productivas fortalecidas.	Número de cadenas productivas fortalecidas.	7	Fortalecer 2 cadenas productivas identificadas y en marcha en el municipio durante el periodo de gobierno
		Número de mujeres campesinas fortalecidas en el proceso de	1	Promover 4 cadenas productivas conformadas por jóvenes y mujeres campesinas durante el periodo de gobierno.	Mujeres empoderadas en el sector agropecuario.	Número de programas fortalecidos	8	Fortalecer 8 programas que permitan el aumento de la productividad agropecuaria durante el cuatrienio.
						Número de mujeres campesinas capacitadas	0	Incentivar 50 mujeres campesinas para generar seguridad alimentaria durante el periodo de gobierno.
		Inversión per cápita en el sector	0	Vincular a 180 agricultores a programas de producción amigable con el medio ambiente durante el periodo de gobierno.	Producción agrícola amigable con el medio ambiente.	Número de kits de herramientas entregados	0	
Número de programas creados.	0							
NUTRIENDO A CALOTO	Propiciar el incremento de la producción de alimentos para contribuir a la seguridad y soberanía alimentaria de la población.	Número de familias beneficiadas en el municipio	237	Aumentar la producción agrícola de 1000 familias durante el cuatrienio.	Más familias con seguridad alimentaria y nutrición	Número de programas de seguridad alimentaria implementados	1	Implementar 4 programas de seguridad alimentaria en el cuatrienio
DESARROLLO PRODUCTIVO DEL CAMPO "POR EL CAMPO QUE SOÑAMOS"	Incentivar a los campesinos del municipio a que vinculen en sus unidades agropecuarias las cadenas productivas ya establecidas por el gobierno	Número de agricultores vínculos	0	Gestionar la vinculación de 300 agricultores al programa durante el cuatrienio	Nuevas personas vinculadas a la agricultura.	Número de programas productivos	0	Realizar 1 programa para incentivar la producción agropecuaria durante el cuatrienio.
MERCADO CAMPESINO "CALOTEÑO COMPRA CALOTEÑO"	Crear espacios que faciliten la comercialización de los productos de pequeños y medianos agricultores del municipio de Caloto	Número de espacios generados.	4	Generación de 12 espacios de promoción de la agricultura propia del municipio durante el periodo de gobierno	Más espacios para el comercio de la producción propia.	Número de personas participantes.	35	Vincular 50 personas por año a los espacios de comercialización durante el cuatrienio
PROGRAMA COMPLEMENTARIO PARA EL	Contar con personal idóneo para acciones complementarias	secretaría implementada	0	Implementación de la secretaría de Desarrollo	Nueva dependencia al servicio de la comunidad	Acciones gestionadas.	0	Gestionar 4 acciones de fortalecimiento al Consejo Municipal de Desarrollo Rural durante el periodo de gobierno.



DESARROLLO AGROPECUARIO	agropecuarias en el municipio			agropecuario y medio ambiente durante el cuatrienio.		Acto administrativo creado e implementado	0	Generar e implementar un acto administrativo en el cual se cree la secretaria Desarrollo agropecuario y medio ambiente durante el periodo de gobierno.	
						Personal idóneo al servicio de la comunidad.	Número de funcionarios dotados	8	Dotar de conocimientos y herramientas físicas a 8 funcionarios de la secretaria de ambiente
							Número de funcionarios capacitados en actualización agropecuaria medio ambiente en el periodo de gobierno	0	Capacitar a 5 funcionarios en actualización agropecuaria y medio ambiente
ASISTENCIA TÉCNICA INTEGRAL	Brindar servicio de asistencia técnica agropecuaria a pequeños y medianos productores del municipio	Porcentaje de asistencia técnica a pequeños y medianos productores	70%	Brindar asistencia al 95% de pequeños y medianos productores del municipio durante el cuatrienio.	Procesos agrícolas mejorados	Plan de asistencia técnica realizado.	0	Realizar un plan de asistencia técnica agropecuario durante el periodo de gobierno	
						Número de encuestas de satisfacción realizadas.	0	Encuestar anualmente a 250 pequeños y medianos productores para medir su nivel de satisfacción acerca de la asistencia técnica brindada	
ARTICULACIÓN AGROPECUARIA CON ENTIDADES GUBERNAMENTALES Y NO GUBERNAMENTALES	Realizar enlaces con las entidades del estado y otras entidades que brinden apoyo al agro	Numero de enlaces establecidos	3	Gestionar 3 enlaces con entidades del estado y Organizaciones No Gubernamentales que brinden apoyo al agro durante el periodo de gobierno.	Apoyo de ONG y entidades gubernamentales al Agro en el municipio.	Número de productores beneficiados.	450	Beneficiar a 800 productores con los enlaces con entidades del estado y Organizaciones No Gubernamentales durante el periodo de gobierno.	
		número de acciones apoyadas por el municipio	86	Generar una acción de apoyo al gobierno nacional y departamental que permitan los procesos de formalización y titulación de predios rurales en el municipio durante el cuatrienio	Procesos de titulación y formalización de tierras en marcha.	Número de predios titulados y/o formalizados.	0	Generar un convenio con la nación y el departamento con el propósito de titulación de predios rurales durante el periodo de gobierno.	



12.3 SECTOR: TRANSPORTE

Nombre del programa	Objetivo(s) de programa	Indicador de resultado	Línea base	Meta de resultado	productos asociados al programa	Indicador de producto	Línea base	Meta de producto
REHABILITACIÓN Y MANTENIMIENTO DE VÍAS URBANAS Y RURALES.	Mantener, mejorar y generar infraestructura vial que tenga en cuenta la transitabilidad.	Porcentaje de transitabilidad en vías secundarias y terciarias	10 km	Rehabilitación, mantenimiento o pavimentación del 20% de la infraestructura vial en asfalto que se encuentre en mal estado durante el cuatrienio.	Mejores vías para la comunidad.	Número de Km de vías pavimentados y adecuadas.	10 km	Mejoramiento o rehabilitación de 2 Km de vías en asfalto durante el periodo de gobierno.
						Número de Km de vías pavimentados	42,3 Km	Pavimentar 3,2 km de vía en zona urbana y rural de Caloto durante el cuatrienio
VÍAS TERCIARIAS PARA LA CONECTIVIDAD Y LA PAZ	Adecuar el acceso terrestre de forma eficiente con vías y caminos que permitan mejorar la conectividad interna y externa para el desarrollo social, económico y turístico del municipio	Transitabilidad en vías terciarias %	112,22Km	Mejorar y acondicionar el 15% de las vías terciarias municipales durante el periodo de gobierno	Vías terciarias mejoradas	Número de máquinas y equipos adquiridos para la construcción, recuperación, mantenimiento o rehabilitación vial	0	Adquisición de una máquina para mantenimiento vial durante el cuatrienio.
						Número de Km de vías mejoradas	107,12Km	Mantenimiento y mejoramiento de 15,6 km. de vías rurales, en afirmado durante el cuatrienio.
						Número de Km de Vías construidas en placa huella.	200M	Construcción de 1,2 km de placa huellas en el área rural de Caloto, Durante el cuatrienio.
						Número de alcantarillas o box construidos.	182	Construcción de 30 alcantarillas o box en vías rurales durante el cuatrienio
SEGURIDAD VIAL PARA TODOS	Mejorar la prestación del servicio de la oficina de tránsito y transporte y la movilidad municipal, tendiente a una mejora en la señalización y el control vial, para fomentar la seguridad en las vías.	Número de personas atendidas en la secretaría tránsito	400	Ampliar a 500 usuarios la cobertura de prestación del servicio en la secretaría de tránsito y transporte municipal durante el periodo de gobierno	Nuevas estrategias de atención al ciudadano.	Porcentaje de señalización e infraestructura aumentado para el control vial	20% de señalización	Aumentar a 40% la señalización e infraestructura de control vial durante el periodo de gobierno.
						Número de personas satisfechas con el servicio	500 personas al año	Sostener en 800 el número de personas satisfechas con los tramites de la secretaría de tránsito anualmente.
						Número de personas capacitadas por año	50 personas capacitadas	Capacitar 100 personas por año en el cumplimiento de las normas de tránsito.
						Un Centro Integral de Atención al infractor de tránsito - CIA, creado.	0	Implementación de 1 Centro Integral de Atención al infractor de tránsito (CIA)
						Plan implementado	0	Implementación del Plan de seguridad vial durante el periodo de gobierno.
						Número de funcionarios capacitados	7 funcionarios	Capacitar a 7 funcionarios de la oficina de tránsito 3 veces por año.



12.4 SECTOR: SERVICIOS PÚBLICOS DIFERENTES A ACUEDUCTO, ALCANTARILLADO Y ASEO

Nombre del programa	Objetivo(s) de programa	Indicador de resultado	Línea base	Meta de resultado	productos asociados al programa	Indicador de producto	Línea base	Meta de producto
ENERGÍA ELÉCTRICA PARA MI PUEBLO.	Aumentar la cobertura en áreas donde no hay beneficio del servicio de la red pública con altas condiciones de continuidad, eficiencia y calidad en la prestación del servicio	Porcentaje de cobertura de servicio de electrificación	90%	Lograr el 99% de cobertura del servicio de electrificación durante el periodo de gobierno	Nuevos hogares beneficiados con el servicio de energía eléctrica.	Número de viviendas beneficiadas con el servicio de electricidad	5966 subscriptores	Beneficiar 200 viviendas con energía eléctrica I durante el cuatrienio
ALUMBRADO PÚBLICO SOSTENIBLE Y AMIGABLE CON EL MEDIO AMBIENTE COMO APOORTE A LA DISMINUCIÓN DEL CALENTAMIENTO GLOBAL	Reducir el impacto ambiental del calentamiento global causado por el uso de sistemas actuales de alumbrado público logrando implementar sistemas renovables energéticos	Porcentaje de redes de alumbrado público intervenidas	10%	Mantenimiento del 100% de redes de alumbrado público en el casco urbano durante el cuatrienio	Nuevos sistemas de alumbrado público puestos en funcionamiento	Porcentaje de alumbrado público repotenciado	5%	Re potencialización y mantenimiento del 50% de alumbrado público realizando cambios de luminarias de sodio a LED durante el cuatrienio
		Número de circuitos de luminarias les instalados	0	Establecer un circuito de luminarias LED con panel solar durante el cuatrienio	Circuito luminoso amigable con el medio ambiente.	Número de luminarias instaladas	0	Instalación de 20 luminarias con sistema de paneles solares en el casco urbano durante el cuatrienio



13 EJE ESTRATÉGICO: DESDE LA INSTITUCIONALIDAD COMPROMETIDOS CON CALOTO.

13.1 SECTOR: CENTRO DE RECLUSIÓN

Nombre del programa	Objetivo(s) de programa	Indicador de resultado	Línea base	Meta de resultado	productos asociados al programa	Indicador de producto	Línea base	Meta de producto
CENTRO DE RECLUSIÓN	Brindar la capacidad institucional requerida para sostener el Centro de reclusión de la entidad territorial.	Porcentaje de recurso destinado al Centro de reclusión.	0	Garantizar el 100% de recurso a cargo del municipio para el sostenimiento del Centro de reclusión.	Convenio firmado entre la administración y el INPEC	Número de convenios realizados	0	Realizar un convenio anual con el Inpec



13.2 SECTOR: EQUIPAMIENTO MUNICIPAL

Nombre del programa	Objetivo(s) de programa	Indicador de resultado	Línea base	Meta de resultado	productos asociados al programa	Indicador de producto	Línea base	Meta de producto
ESPACIOS MUNICIPALES PARA EL CORRECTO DESARROLLO DE ACTIVIDADES.	Adecuación, mejoramiento y construcción de espacios municipales.	mejorar los espacios para el desarrollo armonioso de las actividades de la administración municipal y la comunidad	67 espacios municipales	Adecuación, mejoramiento y construcción del 50% de espacios municipales	Espacios municipales adecuados	Número de bienes inmuebles	0	Adquisición de 4 bienes inmuebles para uso público durante el cuatrienio
						% de dependencias dotadas	12	Dotación de equipamiento a las 12 dependencias de la administración municipal durante el periodo de gobierno.
						plazas de mercado adecuadas o remodeladas	1	Adecuación o remodelación de la plaza de mercado durante el periodo de gobierno
						porcentaje de edificios de administración central adecuados	1	Adecuación del Centro Administrativo Municipal durante el periodo de gobierno
						Número de centros de integración ciudadana construidos	0	Construcción de 1 centro de integración ciudadana CIC durante el periodo de gobierno
						numero de escenarios deportivos mejorados o construidos	0	construcción o mejoramiento de 3 escenarios deportivos durante el periodo de gobierno
						Porcentaje de adecuación de escenarios culturales y educativos	10	Adecuación del 20% de espacios culturales y educativos durante el periodo de gobierno
						Número de centros de Acopio construidos	0	Construcción o adecuación de un espacio destinado a centro de Acopio durante el periodo de gobierno
						Edificio de transito construido.	20%	terminar al 100% la construcción de un edificio para el funcionamiento de la oficina de tránsito municipal durante el periodo de gobierno
						Número de sitios adecuados o remodelados	0	Adecuación o remodelación de 3 parques o zonas verdes durante el periodo de gobierno
						Número de bienes adecuados	32	Adecuar 2 bienes de uso público destinados a niños, niñas, jóvenes y discapacitados.
Porcentaje de construcción o mantenimiento de oficinas municipales	18	Adecuación del 60% de las dependencias de la administración municipal durante el periodo de gobierno						



13.3 SECTOR: DESARROLLO COMUNITARIO

Nombre del programa	Objetivo(s) de programa	Indicador de resultado	Línea base	Meta de resultado	productos asociados al programa	Indicador de producto	Línea base	Meta de producto
PARTICIPACION CIUDADANA PARA LA GOBERNABILIDAD TERRITORIAL Y CONSTRUCCION DE PAZ.	Generar espacios de diálogo y concertación permanentes que permitan consolidar la democracia de la ciudadanía en la gestión pública territorial adoptando en todos los niveles decisivos la inclusión en el municipio.	Porcentaje de espacios de dialogo y participación ciudadana	0	Incrementar 50% los espacios de dialogo y participación ciudadana durante el cuatrienio.	Fortalecer el CTP	CTP fortalecido	1	Fortalecer el Consejo Territorial de Planeación durante el cuatrienio.
					Diálogos abiertos de concertación con la comunidad	Número de encuentros descentralizados realizados en la comunidad	0	Realizar 30 encuentros descentralizados de la administración con la comunidad durante el cuatrienio
					Gobierno abierto	Número de acciones creadas	0	Crear 8 acciones para generar un Gobierno abierto durante el cuatrienio
					Apoyo a estructuras organizativas religiosas	Número de acciones implementadas	0	Implementar 4 acciones de apoyo a las estructuras organizativas religiosas durante el cuatrienio.
					Crear y fortalecer la veedurías ciudadanas y comités sectoriales.	Nuevas de veedurías ciudadanas y comités creadas e implementadas	1	Crear y fortalecer 3 comités y/o veedurías ciudadanas durante el periodo de gobierno
CALOTO EN ARMONÍA CON EL DESARROLLO COMUNITARIO	Diseñar estrategias orientadas a potenciar la convivencia, el fortalecimiento y la visibilizarían de las comunidades étnicas y su empoderamiento territorial.	Número de organizaciones étnicas fortalecidas	8	Fortalecer a 6 organizaciones étnicas del municipio durante el periodo de gobierno	Comunidades étnicas fortalecidas.	Número de organizaciones capacitadas	0	Capacitar en formulación y ejecución de planes o proyectos a 6 organizaciones de base y étnicas.
						Planes de Autodesarrollo gestionados.	0	Gestionar la elaboración de los Planes de etnodesarrollo de los 5 Consejos Comunitarios Afro durante el cuatrienio.
						Número de estrategias de comunicación apoyadas	0	Apoyar 2 estrategias de comunicación y visibilizarían de las organizaciones étnicas.
						Número de organizaciones postuladas	0	Gestionar una postulación de 1 organización étnica para la adquisición de tierras por medio de las convocatorias del gobierno nacional.



JUNTAS DE ACCIÓN COMUNAL Y ORGANIZACIONES DE BASE	Fortalecer la participación ciudadana las JAC y organizaciones de base para que contribuyen en la construcción en la paz territorial reconociendo las diferencias étnicas sociales en un entorno en pro de contribuir a una democracia pluralista.	Porcentaje de participación ciudadana en las JAC	65	Fortalecer en un 80% las JAC y organizaciones de base del municipio en el ejercicio de la gestión pública municipal.	JAC capacitadas	Número de capacitaciones a JAC	0	Capacitar a las 63 JAC en mecanismos de participación ciudadana del municipio durante el periodo de gobierno.
						Número de encuentros realizados	0	Realizar 4 encuentros de las 63 JAC durante el cuatrienio.
					JAC legalmente constituidas	Número de JAC que cumplen con la normatividad comunal vigente.	21	Realizar Inspección, control y vigilancia a las 63 JAC municipales durante el cuatrienio.
					Capacitación a los ciudadanos en las JAC	Número de personas vinculadas al programa	1400	Capacitar a 100 personas nuevas de las 63 JAC con el programa "Formador de Formadores" en el cuatrienio.
					Espacios para la participación comunitaria	Número de salones multipropósito construidos.	10	Construir 3 salones multipropósito durante el periodo de gobierno.
					Fortalecer organizaciones sociales de base	Número capacitaciones a organizaciones de base realizadas.	0	Realizar 4 capacitaciones a las organizaciones de base durante el periodo de gobierno.



13.4 SECTOR: FORTALECIMIENTO INSTITUCIONAL

Nombre del programa	Objetivo(s) de programa	Indicador de resultado	Línea base	Meta de resultado	productos asociados al programa	Indicador de producto	Línea base	Meta de producto
PARA UNA GESTIÓN ADMINISTRATIVA EFICAZ	Mejorar la capacidad administrativa, fortaleciendo el bienestar y el conocimiento de los funcionarios de la administración municipal para brindar una mejor atención a los usuarios	Puntos del Índice de Desempeño Integral mejorados	67,3	Mejorar en 4 puntos el índice de desempeño integral durante el periodo de gobierno	Personal administrativo idóneo	Número de estrategias desarrolladas	0	Desarrollar 4 estrategias de sensibilización y capacitación a los funcionarios del municipio en cuanto al enfoque de derechos para la atención diferencial durante el cuatrienio.
						Número de programas de bienestar implementados	0	Implementar un programa anual de bienestar social para el personal orientado al fortalecimiento institucional durante el cuatrienio.
						Número de programas de Gestión documental implementado	0	Implementar un programa de gestión documental durante el cuatrienio.
						Sistema de gestión de calidad implementado	0	Actualización de un Sistema de Gestión de Calidad durante el periodo de gobierno.
						Actualización del MECI socializada	0	Socializar e implementar la actualización del Modelo estándar de Control interno durante el periodo de gobierno.
						Plan anticorrupción revisado e implementado anualmente	1	Garantizar anualmente la implementación, ejecución y evaluación del Plan anticorrupción y atención al ciudadano del municipio
						Código de Ética Actualizado e implementado	1	Actualizar e implementar el Código de ética municipal durante el periodo de gobierno.
						Rendición públicas de cuentas realizadas	0	Realizar 8 rendiciones públicas de cuentas durante el cuatrienio
						Política pública de gestión financiera desarrollada	0	Elaborar y desarrollar la política pública de gestión financiera durante el periodo de gobierno.
Un plan de incentivos que estimule la tributación	1	Ejecutar un plan de incentivos tributarios durante el periodo de gobierno.						



						Número de campañas realizadas	0	Adelantar 8 campañas de cultura tributaria durante el periodo de gobierno.
						Programa de seguridad y salud en el trabajo elaborado e implementado.	0	Elaborar e Implementar el sistema de seguridad y salud en el trabajo decreto 1072 durante el periodo de gobierno.
						Plan estratégico de comunicaciones formulado e implementado	0	Realizar e implementar un Plan estratégico de Comunicaciones para el municipio durante el cuatrienio
						Número de software adquiridos	0	Adquirir 3 softwares para el óptimo manejo de la información de las dependencias, durante el periodo de gobierno
						Reestructuración administrativa realizada	0	Modernización de la estructura orgánica, nomenclatura y clasificación de la planta de cargos de la administración central con el propósito de garantizar dependencias que propendan por la atención orientada al enfoque diferencial.
FORTALECIMIENTO DE LAS FINANZAS	Fortalecer las finanzas del municipio de Caloto para cumplir con la misión constitucional de la entidad territorial.	Porcentaje de incremento	0	Incrementar en un 40% el recaudo de los tributos municipales durante el cuatrienio.	Finanzas municipales fortalecidas	Un proceso de fiscalización realizado	0	Realizar un proceso de fiscalización durante el cuatrienio.
UN CALOTO ORDENADO TERRITORIALMENTE	Mejorar el ordenamiento territorial caloteños	Documento de Ordenamiento territorial actualizado.	1	Realizar la revisión y ajuste al documento de ordenamiento territorial durante el periodo de gobierno.	Documento de Ordenamiento territorial actualizado	Un documento formulado y actualizado.	1	Formular y Actualizar un documento de Ordenamiento Territorial durante el periodo de gobierno.
		porcentaje de bienes de uso público formalizados	47	Formalizar el 60% de los bienes de uso público del municipio	Bienes de usos público formalizados.	Número de bienes de uso público formalizados	17	Formalizar 17 bienes de uso público durante el periodo de gobierno



13.5 SECTOR: JUSTICIA Y SEGURIDAD

Nombre del programa	Objetivo(s) de programa	Indicador de resultado	Línea base	Meta de resultado	productos asociados al programa	Indicador de producto	Línea base	Meta de producto
ATENCIÓN INTEGRAL A VÍCTIMAS	Proporcionar una atención integral a las víctimas	Porcentaje de cumplimiento de la ley 1448	0	Dar cumplimiento al 100% de la ley 1448 de 2011 (ley de víctimas) durante el periodo de gobierno.	Población víctima atendida.	Porcentaje de atención a víctimas	0	Brindar 100% de atención inmediata a las víctimas durante el periodo de gobierno.
						Porcentaje del PAT ejecutado	0	Ejecutar el 100% de las actividades del Plan de Acción Territorial para víctimas que sea competencia del municipio durante el periodo de gobierno
CALOTO CONSTRUYE PAZ	Promoción de estrategias que permitan mejorar las capacidades del territorio para el desarrollo de una cultura de paz.	plan integral de convivencia y seguridad ejecutado	0	Ejecutar el plan integral de convivencia y seguridad ciudadana durante el periodo de gobierno	Plan de convivencia y seguridad ciudadana ejecutado	Proyectos relacionados con la construcción de paz implementados	0	Implementar 8 proyectos relacionados con la construcción de paz y convivencia ciudadana durante el cuatrienio.
						Campanas desarrolladas	0	Desarrollar 4 campañas itinerantes de construcción de paz durante el cuatrienio.
						Número de audiencias de conciliación realizadas	0	Realizar 200 audiencias de conciliación durante el periodo de gobierno.
						Conciliadores de paz en la zona rural	0	Garantizar la presencia de dos conciliadores del proyecto "acceso a la justicia y conciliación en equidad" en el área rural durante el periodo de gobierno.
						Consejo de paz reactivado	0	Reactivar el Consejo Municipal de Paz y de Derechos Humanos durante el cuatrienio.
		Política Nacional de reintegración impulsada	0	Impulsar un programa de apoyo a la política Nacional de reintegración durante el trienio.	Nuevas acciones de apoyo a población en proceso de reintegración.	Número de acciones implementadas.	0	Implementar 10 acciones en favor de la población en proceso de reintegración durante el periodo de gobierno.



EJE ESTRATÉGICO: NUESTRA RIQUEZA MEDIO AMBIENTAL UNA OPCIÓN DE ASOCIACIÓN E INTERCAMBIO CON EL MUNDO.

13.6 SECTOR: PREVENCIÓN Y ATENCIÓN DE DESASTRES

Nombre del programa	Objetivo(s) de programa	Indicador de resultado	Línea base	Meta de resultado	productos asociados al programa	Indicador de producto	Línea base	Meta de producto
CALOTO MÁS RESILIENTE	Adoptar e implementar el plan municipal de gestión del riesgo (PMGRD) de Caloto través de un estrategia educativa.	Porcentaje de avance y cumplimiento del plan.	19 escenarios de riesgo identificados	Adoptar 4 escenarios de riesgo del Plan Municipal de Gestión del Riesgo de Desastres durante el periodo de gobierno.	Herramienta de la política pública de GR adoptada.	Número de comités de GR creados	0	Crear 63 comités de gestión del riesgo en JAC durante el periodo de gobierno
						Número de revisiones y ajustes realizados	1	Realizar 3 ajustes y revisiones el PMGRD durante el periodo de gobierno.
						numero de JAC capacitadas	20	Capacitar a 63 juntas de acción comunal y organizaciones de base en prevención y atención de desastres durante el cuatrienio.
						Número de procesos de reubicación realizados.	0	Realizar un proceso de reubicación de una unidad educativa durante el periodo de gobierno
	Elaborar la estrategia municipal de respuesta a emergencias EMRE	Número de estrategias adoptadas e implementadas.	0%	Elaborar, adoptar e implementar una Estrategia Municipal de Respuesta a Emergencias. EMRE	Nuevo documento adoptado e implementado de EMRE	Número de revisiones y ajustes realizados	0	Realizar 3 revisiones y ajustes a la EMRE durante el periodo de gobierno.
ASISTENCIA HUMANITARIA DE EMERGENCIA A FAMILIAS AFECTADAS	Recuperar, rehabilitar de forma oportuna las viviendas y bienes afectados	Familias beneficiadas.	150	Realizar asistencia humanitaria a 100 familias afectadas durante el cuatrienio	Nuevas familias asistidas	Número de visitas técnicas de evaluación realizadas	30	Realizar 100 visitas técnicas de evaluación a daños y necesidades EDAN durante el cuatrienio
FORTALECIMIENTO INSTITUCIONAL A LOS ORGANISMOS DE SOCORRO.	Mejorar la capacidad de respuesta de los organismos de socorro del municipio.	Grupos de socorro fortalecidos	3	Fortalecer 3 grupos de socorro durante el periodo de gobierno.	organismos de socorro con respuesta oportuna a las emergencias	Número de sedes mejoradas	3	Mantenimiento de 3 sedes de organismos de socorro durante el periodo de gobierno.
						Voluntarios formados	150 voluntarios	Capacitar el personal de 3 organismos de socorro durante el periodo de gobierno.
						Nuevas dotaciones proporcionadas.	2	Dotar de herramientas y equipos a 3 organismos de socorro durante el periodo de gobierno.



13.7 SECTOR: AMBIENTAL.

Nombre del programa	Objetivo(s) de programa	Indicador de resultado	Línea base	Meta de resultado	productos asociados al programa	Indicador de producto	Línea base	Meta de producto
EDUCACIÓN AMBIENTAL POR UN CALOTO MÁS LIMPIO Y SALUDABLE	Promover y dinamizar procesos de educación ambiental en el Municipio dirigidos al sector escolar y a las comunidades en busca de un cambio de actitud frente al manejo de los residuos sólidos y la protección de los recursos naturales.	% de I.E Vinculadas al proyecto de educación ambiental municipal	60%	Vincular el 100% de I.E al proyecto de educación ambiental municipal durante el periodo de gobierno	Nuevas I.E que implementen el PRAES.	Porcentaje de PRAES ejecutados en I.E.	33% PRAES	Implementar el 67% de PRAES durante el periodo de gobierno.
		Número de acciones realizadas	0	Promover 2 acciones anuales de toma de conciencia sobre el manejo de residuos sólidos y protección de recursos naturales durante el cuatrienio.	Campañas ambientales establecidas.	Número de campañas realizadas	0	Realizar 8 campañas de protección ambiental durante el periodo de gobierno
						Número de agrupaciones creadas	1	Promover la creación de un grupo municipal encargado de la protección del medio ambiente direccionado por mujeres
IMPLEMENTACIÓN DE POLÍTICAS PÚBLICAS AMBIENTALES	Implementar políticas públicas ambientales acordes al sistema ambiental Nacional y regional, en concordancia al contexto local.	Número de políticas públicas implementadas	0	Implementar 2 políticas públicas ambientales durante el cuatrienio	políticas públicas ambientales que se implementadas	Número de acuerdos aprobados por el Concejo municipal.	0	Aprobación de un acuerdo por medio del cual se implementa el comparendo ambiental.
						Número de políticas implementadas.	0	Implementación de la política de adaptación al cambio climático durante el periodo de gobierno.
						Una junta reactivada.	1	Reactivar la Junta de protección animal durante el periodo de gobierno.
TURISMO ECOLÓGICO	Crear y desarrollar proyectos para la generación de conciencia ambiental y sostenible con el tiempo, en el cuidado y preservación de los lugares y sitios existentes donde se desarrollan actividades.	Sitios ecoturísticos del municipio intervenidos	0	Intervenir 3 Sitios con potencial eco turístico del municipio durante el periodo de gobierno.	sitios turísticos al servicio de la comunidad	Número de proyectos ecoturísticos	0	Realizar 3 proyectos Ecoturísticos durante el periodo de gobierno.
PROTECCIÓN Y CONSERVACIÓN DE LOS RECURSOS NATURALES TODOS SOMOS CUIDADORES DEL AGUA.	Identificar, recuperar y conservar las zonas de protección ambiental para el bienestar de todas las comunidades de nuestro territorio	Proyectos de optimización de terrenos del municipio	0	Impulsar 4 proyectos de optimización de terrenos del municipio durante el periodo de	Terrenos de conservación ambiental en el municipio.	Número de terrenos conservados en el municipio	7	Realizar procesos de conservación de 7 terrenos en el municipio durante el periodo de gobierno



				gobierno.				
	Áreas Reforestadas en el municipio	0	Reforestar 15 Hectáreas durante el cuatrienio.	Hectáreas de terreno reforestadas para la protección de recursos naturales.	Número de programas de reforestación realizados	0	Realizar 1 programa de reforestación ambiental durante el cuatrienio	
	Número terrenos adquiridos para protección del recurso hídrico	3	Adquirir 1 terreno para la protección del recurso hídrico durante el cuatrienio.	Nuevo terreno adquirido para la protección de recurso hídrico.	Número de legalizaciones de compra de terreno realizadas.	0	Legalizar la compra de un nuevo terreno durante el periodo de gobierno.	
Número de viveros fortalecidos					8	Fortalecer 8 viveros existentes durante el periodo de gobierno.		



14 Capítulo IV

15 COMPONENTE FINANCIERO



15.1 Diagnostico Financiero

Plan Financiero

Es el principal instrumento de planificación y gestión financiera de la administración central municipal, fundamentado en el diagnóstico de las finanzas del municipio desde el punto de vista de las operaciones efectivas de caja y que pretende, como resultado, adquirir elementos de juicio para sustentar el comportamiento fiscal en el corto y mediano plazo contemplando la previsión de los ingresos, gastos, ahorro o déficit y su escenario de financiación.

Objetivos

- Definir objetivos, estrategias y metas de ingresos, gastos, déficit y financiamiento.
- Planear estrategias que permitan sanear las finanzas del municipio. Lograr los objetivos del plan de desarrollo.
- Planear estrategias que permitan sanear las finanzas del municipio. Lograr los objetivos del plan de desarrollo
- Garantizar la estabilidad económica del municipio.

Finalidad del Plan Financiero.

Hacer un diagnóstico sobre realidad financiera del municipio para identificar los problemas, amenazas, fortalezas, debilidades y oportunidades-

Mostrar los resultados de vigencias fiscales anteriores con base en el análisis de la evolución de los ingresos y gastos.

Mostrar la proyección de los ingresos y gastos para un periodo de 10 años.

Hacer la comparación entre los ingresos y los gastos para determinar el superávit o déficit y las necesidades de financiamiento.

Definir las metas del superávit primario y la sostenibilidad de la deuda en el mediano y largo plazo.

ESTRATEGIAS Y POLÍTICAS DE FINANCIACIÓN

La estrategia financiera tiene como propósito asegurar la existencia de un apalancamiento financiero, que permita tanto la operación diaria de la entidad, como el cumplimiento de su misión institucional y la proyección del Municipio hacia el futuro deseado.

En el marco de la Ley 617 de 2000, la estrategia financiera del Plan comienza por cubrir con recursos corrientes de libre destinación, tanto los gastos de funcionamiento como el servicio de la deuda, con el propósito de generar recursos de libre destinación para aquel tipo de gasto que no está privilegiado por las transferencias provenientes del Sistema General de Participaciones. Dada la limitación de estos recursos, y teniendo en

cuenta que el Gasto Público Social está privilegiado desde la Constitución misma, se deben buscar fuentes frescas de recursos como complemento a las tradicionales.

Una de las estrategias, consiste en mantener un esquema de austeridad y optimización para los gastos de funcionamiento, y una adecuada combinación de solvencia y sostenibilidad para el uso responsable del crédito y el pago oportuno del servicio de la deuda.

Se busca incrementar las fuentes tradicionales, mejorando el recaudo oportuno, respecto del año 2011 recuperando la confianza y credibilidad que permitan fortalecer la cultura tributaria del ciudadano, y haciendo un esfuerzo adicional para la recuperación de cartera vencida.

Es necesario la búsqueda de nuevas fuentes de financiación, dentro de éstas se destacan la participación en el Sistema General de Regalías, la cooperación internacional y la cofinanciación pública o privada.

El Plan exige no sólo el esfuerzo de la Administración Pública, sino también el de ciudadanos conscientes de su papel de gestores dinámicos y directos del proceso de construcción y transformación de la ciudad, que aporten a una mayor eficiencia en la ejecución de acciones; concentrando así esfuerzos alrededor de un objetivo común, articulando iniciativas y optimizando recursos.

Estrategias Financieras Específicas

- Diseñar y poner en marcha planes cuyas acciones apunten a la reducción de los niveles de evasión y de elusión, registrados en los impuestos que representan la mayor parte de los ingresos corrientes del Municipio, como son el predial e industria y comercio.
- Reforzar la cultura ciudadana en términos tributarios, a través de programas y campañas educativas, que sirvan de motivación a los futuros contribuyentes, a los contribuyentes activos y a los evasores. Se desarrollarán propuestas pedagógicas de construcción de pactos sociales y económicos entre la ciudadanía y el gobierno local.
- Intensificar las actividades tendientes a acelerar la recuperación del debido cobrar, mediante el cobro persuasivo y coactivo, los acuerdos de pago, los cruces de cuentas y la selección de cartera. En el caso del cobro coactivo la Administración establecerá políticas claras en torno al remate de bienes inmuebles, que permitan la recuperación de cartera de difícil cobro.
- Adoptar como política para la consecución de recursos de crédito, la conservación de la instancia de contratación autónoma "Semáforo Verde", de acuerdo con los términos de la Ley 358 de 1997 y su Decreto Reglamentario 696 de 1998. En todo caso, la estrategia tiene por objetivo evitar que el Municipio incurra en la adopción de planes de desempeño, planes de saneamiento fiscal y financiero o de intervención económica por la pérdida de autonomía de gestión que ello implicaría.
- Analizar la venta de bienes muebles e inmuebles, que signifiquen ineficiencia en su

tenencia.

- Continuar con un estricto control de los gastos de funcionamiento en gastos personales y generales, buscando así una eficiente asignación de recursos.

BASE DE ESTIMACIÓN DE RENTAS

Comportamiento de los ingresos de las vigencias fiscales 2011 a 2015.

Los ingresos del municipio están conformados por los ingresos tributarios, los ingresos no tributarios y los recursos de capital

El comportamiento de los ingresos en términos nominales ha sido creciente durante el periodo fiscal 2011-2015, observándose tasas de crecimiento de 21% entre el 2011 y 2012, 16.5% entre 2012 y 2013, un decrecimiento del recaudo del 3.2% entre 2013 y 2014 y un crecimiento del 18.5% entre 2014 y 2015.

Bajo estas circunstancias se observa una tendencia del crecimiento de los ingresos de un 11.4% en el periodo 2011-2015, indicador que debe ser depurado por el comportamiento atípico registrado durante el periodo 2013-2014.

Entre los componentes del ingreso se destacaron los recaudos por impuesto predial unificado, la sobretasa a la gasolina y el impuesto de industria, tributos que tienen un peso porcentual aproximado del 70% de los ingresos corrientes de libre destinación del municipio. Este indicador no incluye la participación de libre destinación del sistema general de participaciones.

El recaudo por impuesto predial unificado en el periodo 2011-2015 se comportó de la siguiente manera: un decrecimiento de 4.5% entre la vigencia fiscal 2011 y 2012, un decrecimiento del 20% entre las vigencias 2012 y 2013, un crecimiento del 49% entre el 2013 y 2014 y un crecimiento del 20.4% entre el 2014 y 2015.

Si evaluamos el periodo 2011- 2015 se evidencia un crecimiento aproximado del 8.2% indicador relativamente bajo por cuanto se encuentra afectado por las situaciones negativas 2011- 2012 y 2012 – 2013.

En cuanto al recaudo por industria y comercio se observa un crecimiento del 82.4 entre la vigencia fiscal 2011-2012, del 7.4% entre la vigencia 2012-2013, un decrecimiento del 13.5% entre las vigencias 2013-2014 y un crecimiento del 21% entre las vigencias 2014 – 2015

Miles de pesos

RUBROS	2011	2012	2013	2014	2015
Ingresos corrientes	12.102.420	21.202.669	25.169.535	25.097.059	23.815.992
Tributarios	4.582.833	6.913.137	7.692.715.	7.565.882	9.845.595
Industria y comercio	2.873.026	5.369.692	5.876.380	5.270.713.	6.385.275



Predial unificado	997.358	975.342	792.462	1,226.751	1.477.441
Sobretasa gasolina	503.968	568.103	671.491	727.258	833.749
Trasferencias	7.519.586	10.781.992	12.996.608	13.090.450	13.285.590
Ingresos de capital	4.695.019	1.830.180	2.557.250	3.110.755	4.864.450
Total ingresos	16.797.439	21.202.669	25.169.535	25.097.059	29.749.688

En cuanto a las transferencias, la tendencia a partir de 2013 no es de crecimiento debido a la política gubernamental de disminuir gradualmente los giros a los entes territoriales y a las proyecciones de inflación que según estimaciones del Banco de la República se establece alrededor del 3% en los próximos 10 años.

Comportamiento de los gastos vigencias fiscales 2011 a 2015.

Los gastos totales del municipio están conformados por los gastos de funcionamiento, los gastos de inversión y el servicio de la deuda. Los gastos de funcionamiento están integrados por los gastos personales y los gastos generales. Los gastos de inversión conformados por inversión con recursos propios, inversión con transferencias e inversión con regalías.

Los gastos totales decrecieron 12.9% entre las vigencias 2011 y 2012 y 6.7% entre la vigencia fiscal 2013 y 2014; se presenta un crecimiento del 35.5% en la

vigencia 2012 con respecto a la vigencia 2013, entre la vigencia fiscal 2014 y 2015 se presenta un crecimiento del 6.3%

El comportamiento de los gastos totales está relacionado con el comportamiento de los gastos de funcionamiento en el periodo analizado en el cual los gastos por servicios personales disminuyeron en promedio en un 2.1%.

El comportamiento de los ingresos corrientes y los gastos corrientes permitieron generar ahorro corriente creciente entre las vigencias 2011 y 2015 al pasar de 7.343.953 millones en 2011 a 17.292.850 2015.

Los ingresos de capital tuvieron un comportamiento constante en las vigencias analizadas.

Los gastos de inversión decrecieron un 16% entre las vigencias 2011 y 2012, crecieron un 40% entre las vigencias 2012 y 2013, decrecieron en un 7.4% entre las vigencias 2013 y 2014, crecieron en un 23.54 % entre las vigencias 2014 y 2015. En promedio los gastos de inversión crecieron 15.9% entre las vigencias 2011 y 2015.



15.2 Matriz plurianual

EJE ESTRATÉGICO 1: LA RESPONSABILIDAD SOCIAL UN COMPROMISO DE TODOS						
SECTOR: EDUCACIÓN						
Programas	Meta de resultado	Total 2.016	Total 2.017	Total 2.018	Total 2.019	TOTAL 2016-2019
ZONAS WIFI PARA LA GENTE	Aumentar en un 50% la cobertura en Internet en espacios públicos durante el periodo de gobierno.	236.953.000	245.246.355	253.829.977	262.714.027	998.743.359
POR UN CALOTO MÁS EDUCADO Y EN PAZ	Aumentar en un 4% la cobertura en Educación en el cuatrienio.	904.440.250	936.095.659	968.859.007	1.002.769.072	3.812.163.988
CALOTO EDUCACION CON CALIDAD	Aumentar a 2 las I.E. Con calificación media durante el cuatrienio.	111.500.000	115.402.500	119.441.588	123.622.043	469.966.131
CALOTO CON FUTURO	Vincular a 100 personas a la educación superior durante el cuatrienio.	50.000.000	72.450.000	74.985.750	77.610.251	275.046.001
CALOTO CON EDUCACIÓN INCLUYENTE	Realizar actividades académicas con enfoque diferencial en 8 instituciones étnicas.	60.000.000	62.100.000	64.273.500	66.523.073	252.896.573
TOTAL EDUCACION		1.362.893.250	1.431.294.514	1.481.389.822	1.533.238.465	5.808.816.051
SECTOR: SALUD						
APLICACIÓN DE LA MOVILIDAD Y LA PORTABILIDAD DE LAS EPS	Incrementar a 48 el número de verificaciones de la base de datos del régimen subsidiado durante el cuatrienio.	11.184.178.708	11.575.624.963	11.980.771.836	12.400.098.851	47.140.674.358
BRIGADAS DE SALUD EN LA COMUNIDAD	Aumentar el 20% de la población atendida por servicios básicos de salud con atención en comunidades vulnerables	0	19.000.000	19.665.000	20.353.275	59.018.275
PRIMEROS AUXILIOS EN LAS VEREDAS	Mejorar la capacidad de atención de Emergencia del 50% de las JAC del municipio durante el periodo de gobierno.	5.000.000	5.000.000	5.000.000	5.175.000	20.175.000
MEDICINA ALTERNATIVA Y TRADICIONAL	Fortalecer el 30% de comunidades étnicas con las prácticas y usos de medicina alternativa y/o tradicional.	4.000.000	4.140.000	4.284.900	4.434.872	16.859.772
FORTALECIMIENTO DEL SERVICIO DE SALUD	Realizar 4 acciones para coadyuvar con el fortalecimiento del punto de atención Caloto Ese norte 2.	5.000.000	5.175.000	5.356.125	5.543.589	21.074.714
PLAN DE INTERVENCIONES COLECTIVAS	Ejecutar el 100% del PIC durante el periodo de gobierno.	170.404.024	176.368.165	182.541.050	188.929.987	718.243.226
APOYO A LA GESTIÓN EN SALUD	Ejecutar el 40% correspondiente a los recursos de salud pública del SGP destinados al apoyo a la gestión.	40.000.000	41.400.000	42.849.000	44.348.715	168.597.715
ACCIONES DE ATENCIÓN A LAS PERSONAS CON DISCAPACIDAD	Adelantar acciones dirigidas al 30% de la población con capacidades diferentes durante el periodo de gobierno	20.000.000	44.700.000	21.424.500	22.174.358	108.298.858
TOTAL SALUD		11.428.582.732	11.871.408.127	12.261.892.412	12.691.058.646	48.252.941.917
SECTOR: AGUA POTABLE Y SANEAMIENTO BASICO						
ASEO EFICIENTE	Garantizar el 100% de la disposición final adecuada de los residuos sólidos de la zona urbana durante el periodo de gobierno	21.218.000	21.960.630	22.729.252	23.524.776	89.432.658
AMPLIACIÓN DE COBERTURA EN AGUA POTABLE.	Aumentar en un 15% la cobertura de agua potable durante el periodo de gobierno	575.793.683	595.946.462	1.916.804.589	638.392.749	3.726.937.483
	Implementar un programa de uso eficiente y ahorro del agua	0	30.000.000	31.050.000	32.136.750	93.186.750



	durante el cuatrienio.					
	Disminuir el 10% del IRCA en el municipio durante el cuatrienio.	0	50.000.000	51.750.000	53.561.250	155.311.250
PROGRAMA DE ATENCIÓN INTEGRAL A ACUEDUCTOS RURALES - FORTALECIMIENTO INSTITUCIONAL - ASEGURAMIENTO EN LA PRESTACIÓN DEL SERVICIO DE ACUEDUCTO	Mejorar en un 10% el esquema de prestación de los servicios de acueducto y alcantarillado en zonas rurales durante el periodo de gobierno	0	230.000.000	238.050.000	246.381.750	714.431.750
PROGRAMA DE TRATAMIENTO DE AGUAS RESIDUALES	Poner en marcha un Plan de Saneamiento y Manejo de Vertimientos durante el periodo de gobierno	50.000.000	351.750.000	364.061.250	376.803.394	1.142.614.644
MANEJO DE AGUAS LLUVIAS	Beneficiar el 50% de los sectores del casco urbano en sectores críticos que sufren de inundación por escorrentía de aguas lluvias, durante el periodo de gobierno	0	100.000.000	103.500.000	107.122.500	310.622.500
TOTAL AGUA POTABLE Y SANEAMIENTO BASICO		647.011.683	1.379.657.092	2.727.945.091	1.477.923.169	6.232.537.035
SECTOR: DEPORTE Y RECREACION						
EL DEPORTE Y LA RECREACION PARA EL BUEN VIVIR Y LA INCLUSIÓN	Aumentar en un 40% la vinculación de las personas al sector deporte y recreación durante el cuatrienio.	231.700.000	239.809.500	248.202.833	256.889.932	976.602.264
DEPORTISTAS CALOTEÑOS CON CALIDAD DE VIDA	Patrocinar en un 60% el sector deportivo en el municipio durante el periodo de gobierno	53.232.000	55.095.120	57.023.449	59.019.270	224.369.839
MANTENIMIENTO Y ADECUACIÓN DE ESCENARIOS DEPORTIVOS	Adecuar el 25% de escenarios deportivos del municipio	242.500.000	250.987.500	259.772.063	268.864.085	1.022.123.647
TOTAL DEPORTE		527.432.000	545.892.120	564.998.344	584.773.286	2.223.095.750
SECTOR: CULTURA						
LECTURA Y ESCRITURA	Aumentar en un 10% la cantidad de personas que acceden a los servicios de la biblioteca pública durante el periodo de gobierno.	66.500.000	68.827.500	71.236.463	73.729.739	280.293.701
FORMACION ARTISTICA	Aumentar en un 30% el número de personas vinculadas a procesos de formación artística	84.602.741	87.563.837	90.628.571	93.800.571	356.595.720
PATRIMONIO CULTURAL E INMATERIAL	Impulsar programas y proyectos que contribuyan a reconocimiento como bien patrimonial a 2 bienes culturales durante el cuatrienio	65.000.000	110.350.000	114.212.250	118.209.679	407.771.929
OFERTA CULTURAL	Fortalecer el 60% de las celebraciones y eventos culturales durante el cuatrienio.	3.000.000	73.105.000	75.663.675	78.311.904	230.080.579
LA CULTURA QUE SOÑAMOS	apoyar las expresiones culturales de 2 organizaciones étnicas del municipio durante el cuatrienio.	10.000.000	10.350.000	10.712.250	11.087.179	42.149.429
TOTAL CULTURA		229.102.741	350.196.337	362.453.209	375.139.071	1.316.891.358
SECTOR: VIVIENDA						
VIVIENDA DIGNA	Disminuir el porcentaje de déficit de vivienda cualitativo en 2,0 puntos durante el cuatrienio.	293.820.392	480.104.106	314.747.749	325.763.921	1.414.436.168
VIVENDA NUEVA EN SITIO PROPIO.	Disminuir el déficit de vivienda cuantitativo en un 1% durante el cuatrienio.	0	77.333.333	110.375.000	62.488.125	250.196.458
FORMALIZACION DE LA PROPIEDAD	Realizar la titulación de un 50% de predios durante el cuatrienio	0	5.000.000	5.175.000	5.356.125	15.531.125
TOTAL VIVIENDA		293.820.392		430.297.749	393.608.171	1.680.163.751
SECTOR: ATENCIÓN A GRUPOS VULNERABLES - PROMOCIÓN SOCIAL						
PROGRAMA DE INCLUSIÓN SOCIAL PARA	Implementación de la secretaría de atención integral a la mujer	0	0	0	0	0



GRUPOS VULNERABLES "CALOTO SOMOS TODOS"	y la juventud durante el cuatrienio.					
	Generar 10 acciones afirmativas para el conocimiento en las instituciones sobre las necesidades y condiciones particulares de la población vulnerable	19.000.000	19.665.000	20.353.275	21.065.640	80.083.915
	Generar acciones que permitan la puesta en marcha de políticas, programas y proyectos para Afros e Indígenas durante el cuatrienio.	19.000.000	19.665.000	20.353.275	21.065.640	80.083.915
ADULTO MAYOR	Garantizar la atención integral de los Adultos mayores del municipio de Caloto que estén dentro y fuera del programa Colombia Mayor durante el periodo de gobierno.	33.500.000	418.005.833	408.436.038	419.231.299	1.279.173.170
DESORRALLO INTEGRAL DE LA PRIMERA INFANCIA, ADOLESCENCIA, JUVENTUD Y FAMILIA	Vincular a 100 personas a la educación superior durante el cuatrienio.	25.000.000	202.541.667	209.630.625	216.967.697	654.139.989
ATENCION EN SALUD SEXUAL Y REPRODUCTIVA	Incrementar en un 20% la atención en salud sexual y reproductiva NNA	20.000.000	20.700.000	21.424.500	22.174.358	84.298.858
ATENCION PARA LA PREVENCIÓN DEL CONSUMO DE SUSTANCIAS PSICOACTIVAS	Incrementar en un 20% la atención en prevención y mitigación del consumo de sustancias psicoactivas	10.000.000	10.350.000	10.712.250	11.087.179	42.149.429
PROGRAMA DE ORIENTACIÓN VOCACIONAL Y PROFESIONAL	Orientar vocacionalmente al 15% de la población adolescente de las Instituciones educativas del municipio durante el cuatrienio	10.000.000	10.350.000	10.712.250	11.087.179	42.149.429
MÁS FAMILIAS EN ACCIÓN	Garantizar la continuidad del programa nacional Mas familias en acción durante el periodo de gobierno.	10.000.000	40.350.000	41.762.250	43.223.929	135.336.179
MUJER Y EQUIDAD DE GENERO	Implementar un programa para la promoción de los derechos de las mujeres durante el cuatrienio	10.000.000	10.350.000	10.712.250	11.087.179	42.149.429
TOTAL GRUPOS VULNERABLES		156.500.000	751.977.500	754.096.713	776.990.097	2.439.564.310

EJE ESTRATÉGICO 2: CALOTO PRODUCTIVO Y TURISTICO

SECTOR: PROMOCIÓN DEL DESARROLLO EMPLEO Y TURISMO.

EMPLEABILIDAD PARA UN CALOTO PROSPERO Y EN PAZ	Disminuir el desempleo a través de la promoción de nuevas fuentes de trabajo durante el cuatrienio.	35.000.000	36.225.000	37.492.875	38.805.126	147.523.001
APOYO Y FORTALECIMIENTO A LA MICROEMPRESA	Impulsar la generación de 100 microempresas durante el cuatrienio.	31.800.000	32.913.000	34.064.955	35.257.228	134.035.183
CALOTO CIUDAD CONFEDERADA TURISTICA Y DE PAZ	Promocionar 3 atractivos turísticos del municipio durante el periodo de gobierno	0	53.000.000	54.855.000	56.774.925	164.629.925
TOTAL PROMOCION DE DESARROLLO		66.800.000	122.138.000	126.412.830	130.837.279	446.188.109

SECTOR: AGROPECUARIO

FORTALECIMIENTO DE CADENAS PRODUCTIVAS AMIGABLES CON EL MEDIO AMBIENTE	Aumentar a 10 líneas productivas fortalecidas durante el periodo de gobierno.	20.000.000	20.700.000	21.424.500	22.174.358	84.298.858
	Promover 4 cadenas productivas conformadas por jóvenes y mujeres campesinas durante el periodo de gobierno.	10.000.000	10.350.000	10.712.250	11.087.179	42.149.429
	Vincular a 180 agricultores a programas de producción amigable con el medio ambiente durante el periodo de gobierno.	10.000.000	10.350.000	10.712.250	11.087.179	42.149.429
NUTRIENDO A CALOTO	Aumentar la producción agrícola de 1000 familias durante el cuatrienio.	30.000.000	31.050.000	32.136.750	33.261.536	126.448.286
DESARROLLO PRODUCTIVO DEL CAMPO	Gestionar la vinculación de 300 agricultores al programa	15.000.000	15.525.000	16.068.375	16.630.768	63.224.143



"POR EL CAMPO QUE SOÑAMOS"	durante el cuatrienio					
MERCADO CAMPESINO "CALOTENO COMPRA CALOTENO"	Generación de 12 espacios de promoción de la agricultura propia del municipio durante el periodo de gobierno	15.000.000	15.525.000	16.068.375	16.630.768	63.224.143
PROGRAMA COMPLEMENTARIO PARA EL DESARROLLO AGROPECUARIO	Implementación de la secretaria de Desarrollo agropecuario y medio ambiente durante el cuatrienio.	35.000.000	36.225.000	37.492.875	38.805.126	147.523.001
ASISTENCIA TÉCNICA INTEGRAL	Brindar asistencia al 95% de pequeños y medianos productores del municipio durante el cuatrienio.	30.000.000	31.050.000	32.136.750	33.261.536	126.448.286
ARTICULACIÓN AGROPECUARIA CON ENTIDADES GUBERNAMENTALES Y NO GUBERNAMENTALES	Gestionar 3 enlaces con entidades del estado y Organizaciones No Gubernamentales que brinden apoyo al agro durante el periodo de gobierno.	2.000.000	2.070.000	2.142.450	2.217.436	8.429.886
	Generar una acción de apoyo al gobierno nacional y departamental que permitan los procesos de formalización y titulación de predios rurales en el municipio durante el cuatrienio	0	19.000.000	19.665.000	20.353.275	59.018.275
TOTAL AGROPECUARIO		167.000.000	191.845.000	198.559.575	205.509.160	762.913.735
SECTOR: TRANSPORTE						
REHABILITACIÓN Y MANTENIMIENTO DE VÍAS URBANAS Y RURALES.	Rehabilitación, mantenimiento o pavimentación del 20% de la infraestructura vial en asfalto que se encuentre en mal estado durante el periodo de gobierno.	2.830.000.000	679.000.000	2.274.000.000	474.000.000	6.257.000.000
VÍAS Terciarias para la conectividad y la paz	Mejorar y acondicionar el 15% de las vías terciarias municipales durante el periodo de gobierno	1.256.000.000	402.000.000	402.000.000	402.000.000	2.462.000.000
SEGURIDAD VIAL PARA TODOS	Ampliar a 500 usuarios la cobertura de prestación del servicio en la secretaria de tránsito y transporte municipal durante el periodo de gobierno	342.750.000	354.746.250	367.162.369	380.013.052	1.444.671.670
TOTAL TRANSPORTE		4.428.750.000	1.435.746.250	3.043.162.369	1.256.013.052	10.163.671.670
SECTOR: SERVICIOS DIFERENTES A AAA						
ENERGÍA ELÉCTRICA PARA MI PUEBLO	Lograr el 99% de cobertura del servicio de electrificación durante el periodo de gobierno	0	0	5.000.000.000	0	5.000.000.000
ALUMBRADO PÚBLICO SOSTENIBLE Y AMIGABLE CON EL MEDIO AMBIENTE COMO APOORTE A LA DISMINUCIÓN DEL CALENTAMIENTO GLOBAL	Mantenimiento del 100% de redes de alumbrado público en el casco urbano durante el cuatrienio	0	120.000.000	124.200.000	128.547.000	372.747.000
	Establecer un circuito de luminarias LED con panel solar durante el cuatrienio	60.000.000	60.000.000	60.000.000	60.000.000	240.000.000
TOTAL SERVICIOS PUBLICOS DIFERENTES A APSB		60.000.000	180.000.000	5.184.200.000	188.547.000	5.612.747.000
EJE ESTRATÉGICO 3: DESDE LA INSTITUCIONALIDAD COMPROMETIDOS CON CALOTO						
SECTOR: CENTRO DE RECLUSIÓN						
CENTRO DE RECLUSIÓN	Garantizar el 100% de recurso a cargo del municipio para el sostenimiento del Centro de reclusión.	25.000.000	25.875.000	26.780.625	27.717.947	105.373.572
TOTAL CENTROS DE RECLUSION		25.000.000	25.875.000	26.780.625	27.717.947	105.373.572
SECTOR: EQUIPAMIENTO						
ESPACIOS MUNICIPALES PARA EL CORRECTO DESARROLLO DE ACTIVIDADES	Adecuación, mejoramiento y construcción del 50% de espacios municipales	2.620.000.000	5.198.200.000	2.438.334.750	523.326.466	10.779.861.216
TOTAL EQUIPAMIENTO MUNICIPAL		2.620.000.000	5.198.200.000	2.438.334.750	523.326.466	10.779.861.216
SECTOR: DESARROLLO COMUNITARIO						
PARTICIPACION CIUDADANA PARA LA GOBERNABILIDAD TERRITORIAL Y CONSTRUCCION DE PAZ	Incrementar 50% los espacios de dialogo y participación ciudadana durante el cuatrienio.	26.000.000	26.910.000	27.851.850	28.826.665	109.588.515
CALOTO EN ARMONIA CON EL	Fortalecer a 6 organizaciones étnicas del municipio durante el	22.000.000	22.770.000	23.566.950	24.391.793	92.728.743



DESARROLLO COMUNITARIO	periodo de gobierno.					
JUNTAS DE ACCIÓN COMUNAL Y ORGANIZACIONES DE BASE	Fortalecer en un 80% las JAC y organizaciones de base del municipio en el ejercicio de la gestión pública municipal.	185.750.000	192.251.250	198.980.044	205.944.345	782.925.639
TOTAL DESARROLLO COMUNITARIO		233.750.000	241.931.250	250.398.844	259.162.803	985.242.897
SECTOR: FORTALECIMIENTO INSTITUCIONAL						
PARA UNA GESTIÓN ADMINISTRATIVA EFICAZ	Mejorar en 4 puntos el índice de desempeño integral durante el periodo de gobierno	849.000.000	377.715.000	387.435.025	400.995.251	2.015.145.276
FORTALECIMIENTO DE LAS FINANZAS	Incrementar en un 40% el recaudo de los tributos municipales durante el cuatrienio.	60.000.000	62.100.000	64.273.500	66.523.073	252.896.573
UN CALOTO ORDENADO TERRITORIALMENTE	Realizar la revisión y ajuste al documento de ordenamiento territorial durante el periodo de gobierno.	37.500.000	38.812.500	40.170.938	41.576.920	158.060.358
	Formalizar el 60% de los bienes de uso público del municipio	0	20.000.000	30.000.000	0	50.000.000
TOTAL FORTALECIMIENTO INSTITUCIONAL		946.500.000	498.627.500	521.879.463	509.095.244	2.476.102.206
JUSTICIA Y SEGURIDAD						
ATENCIÓN INTEGRAL A VÍCTIMAS	Dar cumplimiento al 100% de la ley 1448 de 2011 (ley de víctimas) durante el periodo de gobierno.	40.000.000	0	0	0	40.000.000
CALOTO CONSTRUYE PAZ	Ejecutar el plan integral de convivencia y seguridad ciudadana durante el periodo de gobierno	186.000.000	202.510.000	209.597.850	216.933.775	815.041.625
	Impulsar un programa de apoyo a la política Nacional de reintegración durante el cuatrienio.	5.000.000	5.175.000	5.356.125	5.543.589	21.074.714
TOTAL JUSTICIA Y SEGURIDAD		231.000.000	207.685.000	214.953.975	222.477.364	876.116.339
TOTAL EJE 4: NUESTRA RIQUEZA MEDIOAMBIENTAL UNA OPCION DE ASOCIACION E INTERCAMBIO CON EL MUNDO						
SECTOR: PREVENCIÓN Y ATENCIÓN DE DESASTRES						
CALOTO MÁS RESILIENTE	Adoptar 4 escenarios de riesgo del Plan Municipal de Gestión del Riesgo de Desastres durante el periodo de gobierno.	140.000.000	144.900.000	149.971.500	155.220.503	590.092.003
	elaborar, adoptar e implementar una Estrategia Municipal de Respuesta a Emergencias. EMRE	20.000.000	20.700.000	21.424.500	22.174.358	84.298.858
ASISTENCIA HUMANITARIA DE EMERGENCIA A FAMILIAS AFECTADAS	Realizar asistencia humanitaria a 100 familias afectadas durante el cuatrienio	80.000.000	82.800.000	85.698.000	88.697.430	337.195.430
FORTALECIMIENTO INSTITUCIONAL A LOS ORGANISMOS DE SOCORRO	fortalecer 3 grupos de socorro durante el periodo de gobierno	10.000.000	15.350.000	15.887.250	16.443.304	57.680.554
ATENCIÓN Y PREVENCIÓN DE DESASTRES		250.000.000	263.750.000	272.981.250	282.535.594	1.069.266.844
AMBIENTE						
EDUCACIÓN AMBIENTAL POR UN CALOTO MÁS LIMPIO Y SALUDABLE	Vincular el 100% de I.E al proyecto de educación ambiental municipal durante el periodo de gobierno	30.000.000	31.050.000	32.136.750	33.261.536	126.448.286
	promover 2 acciones anuales de toma de conciencia sobre el manejo de residuos sólidos y protección de recursos naturales durante el cuatrienio.	35.000.000	36.225.000	37.492.875	38.805.126	147.523.001
IMPLEMENTACIÓN DE POLÍTICAS PÚBLICAS AMBIENTALES	implementar 2 políticas publicas ambientales durante el cuatrienio	20.000.000	20.700.000	21.424.500	22.174.358	84.298.858
TURISMO ECOLÓGICO	Intervenir 3 Sitios con potencial eco turístico del municipio durante el periodo de gobierno.	32.000.000	33.120.000	34.279.200	35.478.972	134.878.172
PROTECCIÓN Y CONSERVACIÓN DE LOS RECURSOS NATURALES TODOS SOMOS CUIDADORES DEL AGUA.	Impulsar 4 proyectos de optimización de terrenos del municipio durante el periodo de gobierno.	40.000.000	41.400.000	42.849.000	44.348.715	168.597.715
	Reforestar 15 Hectáreas durante el cuatrienio.	50.000.000	51.750.000	53.561.250	55.435.894	210.747.144
	Adquirir 1 terreno para la protección del recurso hidrico durante el cuatrienio.	40.000.000	41.400.000	42.849.000	44.348.715	168.597.715



TOTAL AMBIENTAL		247.000.000	255.645.000	264.592.575	273.853.315	1.041.090.890
------------------------	--	--------------------	--------------------	--------------------	--------------------	----------------------

NOMBRE DE EJE ESTRATEGICO	TOTAL INVERSIÓN 2016-2019
LA RESPONSABILIDAD SOCIAL UN COMPROMISO DE TODOS	\$ 67.954.010.172
CALOTO PRODUCTIVO Y TURISTICO	\$ 16.985.520.515
DESDE LA INSTITUCIONALIDAD COMPROMETIDOS CON CALOTO	\$ 15.222.696.230
NUESTRA RIQUEZA MEDIOAMBIENTAL UNA OPCION DE ASOCIACION E INTERCAMBIO CON EL MUNDO	\$ 2.110.357.734
TOTAL 2016-2016	\$ 102.272.584.651

16 *Capítulo V*

17 SEGUIMIENTO Y EVALUACIÓN DEL PLAN DE DESARROLLO

En el entendido de la necesidad de establecer acciones de Seguimiento y Evaluación, en el presente documento se genera una propuesta que busca la eficiencia y la eficacia a través de un proceso, de orden operativo y estratégico, en ese orden de ideas, se hace necesario que por medio de; Informes de Rendición de cuentas, Informes generales de la administración, Balance de resultados, Reportes al DNP, Reportes ante el ente de control, Informes ejecutivos y de seguimiento; Los cuales se presentaran a las entidades que lo requieran de carácter local, regional y nacional, se logre mantener el control efectivo en el desempeño de las acciones que se realizan en la administración, se pretende que estas acciones de seguimiento y evaluación se lleven a cabo de manera, trimestral, semestral y anual según el requerimiento,

El presente proceso, contará con la siguiente estructura:

Gerente de seguimiento.

Líderes de ejes

Gerentes de programas

Gerentes de metas

Todo este proceso estará a cargo de la Secretaria de planeación, además se contará con órganos externos y externos de ser necesario

La anterior estructura nos permitirá realizar la evaluación a la ejecución del plan de desarrollo, como herramientas fundamentales para este proceso se tendrán en cuenta el Plan Indicativo, y los planes de acción de cada uno de los funcionarios, así como los manuales de funciones y procedimientos, el secretario de planeación será el encargado de establecer el proceso según las indicaciones de la unidad cuatro del kit territorial.

ANEXOS

Se anexa en el presente documento, El Plan Territorial de Salud, El plan de vida “TOEZ VIVE”, El plan de vida y desarrollo comunitario Resguardo Indígena de Huellas y El plan de Vida y Desarrollo Comunitario Resguardo Indígena de López Adentro, los documentos que reposan en el archivo del honorable Concejo municipal.

La metodología usada para la recolección de información de la fuente primaria, consistió en talleres participativos donde los miembros de las distintas veredas y el casco urbano proporcionaron el principal insumo para este plan, algunas reuniones se dieron también en el casco urbano, en los barrios y otras sectoriales con personas pertenecientes a algunos sectores vulnerables, en un total de 20 encuentros con la comunidad con el propósito de nutrir el plan.



